Diario Oficial Castilla-La Mancha

Año XLV - 8 de octubre de 2026 - Núm. 194

# S U M A R I O

## I.- DISPOSICIONES GENERALES

Presidencia de la Junta

**Espectáculos.** Ley 6/2026, de 1 de octubre, de Espectáculos Públicos y Actividades Recreativas de Castilla-La Mancha. [nid 2026/7267] **DOCM nº 194 de 08-10-2026. Pág. 34560**

Consejería de Hacienda, Administraciones Públicas y Transformación Digital

**Presupuestos.** Orden 139/2026, de 2 de octubre, de la Consejería de Hacienda, Administraciones Públicas y Transformación Digital, por la que se regulan las operaciones de cierre del ejercicio 2026 y de apertura del ejercicio 2027, en relación con la contabilidad de gastos e ingresos públicos. [nid 2026/7200] **DOCM nº 194 de 08-10-2026. Pág. 34608**

Consejería de Agricultura, Ganadería y Desarrollo Rural

**Ayudas y Subvenciones.** Orden 140/2026, de 2 de octubre, de la Consejería de Agricultura, Ganadería y Desarrollo Rural, por la que se modifica la Orden 251/2022, de 27 de diciembre, de la Consejería de Agricultura, Agua y Desarrollo Rural, por la que se precisan las bases reguladoras para la concesión y gestión de las ayudas para la promoción del vino en los mercados de terceros países, dentro de la intervención sectorial vitivinícola en el marco del Plan Estratégico de la Política Agrícola Común para el período 2024-2027 y se establece su convocatoria para todo el período. Extracto BDNS (Identif.): 667124. [nid 2026/7208] **DOCM nº 194 de 08-10-2026. Pág. 34616**

Consejería de Desarrollo Sostenible

**Especies Protegidas.** Decreto 57/2026, de 29 de septiembre, por el que se aprueba el Plan de recuperación de la alondra ricotí (Chersophilus duponti), se declaran zonas sensibles las áreas críticas para la supervivencia de esta especie en Castilla-La Mancha y se incluye como en peligro de extinción en el Catálogo Regional de Especies Amenazadas. [nid 2026/7201] **DOCM nº 194 de 08-10-2026. Pág. 34622**

# III.- OTRAS DISPOSICIONES Y ACTOS

## Consejería de Hacienda, Administraciones Públicas y Transformación Digital

**Régimen Local.** Resolución de 01/10/2026, de la Viceconsejería de Administración Local y Coordinación Administrativa, por la que se aprueba la disolución de la agrupación voluntaria para el sostenimiento en común del puesto de Secretaría, Clase Tercera, entre los ayuntamientos de Hoya Gonzalo y La Herrera, ambos sitos en la provincia de Albacete. [nid 2026/7184] **DOCM nº 194 de 08-10-2026. Pág. 34920**

## Consejería de Sanidad

**Sanciones.** Notificación de 01/10/2026, de la Delegación Provincial de Sanidad de Guadalajara, por la que se da publicidad a la propuesta de resolución del expediente sancionador por infracción en materia de salud pública cuyos datos se encuentran en la relación que se adjunta. [nid 2026/7197] **DOCM nº 194 de 08-10-2026. Pág. 34922**

## Consejería de Agricultura, Ganadería y Desarrollo Rural

**Notificaciones.** Notificación de 09/09/2026, de la Secretaría General, por la que se procede a la publicación de la Resolución de 26/03/2026 en aplicación del artículo 10.2 de la Ley 30/2022. [nid 2026/7169] **DOCM nº 194 de 08-10-2026. Pág. 34923**

**Notificaciones.** Notificación de 09/09/2026, de la Secretaría General, por la que se procede a la publicación de la Resolución de 26/03/2026 en aplicación del artículo 10.2 de la Ley 30/2022. [nid 2026/7170] **DOCM nº 194 de 08-10-2026. Pág. 34924**

**Notificaciones.** Notificación de 09/09/2026, de la Secretaría General, por la que se procede a la publicación de la Resolución de 04/05/2026 en aplicación del artículo 10.2 de la Ley 30/2022. [nid 2026/7171] **DOCM nº 194 de 08-10-2026. Pág. 34925**

**Notificaciones.** Notificación de 09/09/2026, de la Secretaría General, por la que se procede a la publicación de la Resolución de 04/05/2026 en aplicación del artículo 10.2 de la Ley 30/2022. [nid 2026/7173] **DOCM nº 194 de 08-10-2026. Pág. 34926**

**Notificaciones.** Notificación de 09/09/2026, de la Secretaría General, por la que se procede a la publicación de la Resolución de 04/05/2026 en aplicación del artículo 10.2 de la Ley 30/2022. [nid 2026/7175] **DOCM nº 194 de 08-10-2026. Pág. 34927**

**Notificaciones.** Corrección de errores de la Notificación de 17/09/2026, de la Delegación Provincial de Agricultura, Ganadería y Desarrollo Rural de Toledo, por la que se acuerda dar publicidad al procedimiento de autorización para la replantación de parcelas de viñedo, al no haberse podido practicar la notificación personal en el último domicilio conocido. (Expediente VC2025458250045). [nid 2026/7162] **DOCM nº 194 de 08-10-2026. Pág. 34928**

## Consejería de Educación, Cultura y Deportes

**Becas.** Orden 141/2026, de 30 de septiembre, de la Consejería de Educación, Cultura y Deportes, por la que se convocan plazas de becarios y becarias colaboradores en la Red de Residencias Escolares Públicas de Castilla-La Mancha para el curso 2026/2027 y se regulan las condiciones para la obtención, ejercicio y pérdida de dichas plazas. [nid 2026/7166] **DOCM nº 194 de 08-10-2026. Pág. 34929**

## Consejería de Bienestar Social

**Notificaciones.** Notificación de 24/09/2026, de la Delegación Provincial de Bienestar Social de Albacete, relativa al Acuerdo de Comisión Provincial de Protección a la Infancia, reunida en sesión celebrada el día 17/06/2026, referente al expediente de protección 013/2009. [nid 2026/7190] **DOCM nº 194 de 08-10-2026. Pág. 34936**

**Notificaciones.** Notificación de 24/09/2026, de la Delegación Provincial de Bienestar Social de Albacete, relativa al Acuerdo de Comisión Provincial de Protección a la Infancia, reunida en sesión celebrada el día 12/08/2026, referente al expediente de protección 080/2025. [nid 2026/7191] **DOCM nº 194 de 08-10-2026. Pág. 34937**

**Notificaciones.** Notificación de 24/09/2026, de la Delegación Provincial de Bienestar Social de Albacete, relativa al Acuerdo de Comisión Provincial de Protección a la Infancia, reunida en sesión celebrada el día 12/08/2026, referente al expediente de protección 004/2025. [nid 2026/7192] **DOCM nº 194 de 08-10-2026. Pág. 34938**

**Notificaciones.** Notificación de 25/09/2026, de la Delegación Provincial de Bienestar Social de Albacete, en procedimiento de protección de menores 76/2022. [nid 2026/7193] **DOCM nº 194 de 08-10-2026. Pág. 34939**

**Notificaciones.** Notificación de 28/09/2026, de la Delegación Provincial de Bienestar Social de Albacete, en procedimiento de protección de menores 137/2015. [nid 2026/7194] **DOCM nº 194 de 08-10-2026. Pág. 34940**

**Notificaciones.** Notificación de 25/09/2026, de la Delegación Provincial de Bienestar Social de Cuenca, por la que se acuerda dar publicidad a la notificación recaída en el expediente de pensión no contributiva, al no haberse podido practicar la notificación personal en el último domicilio conocido. [nid 2026/7187] **DOCM nº 194 de 08-10-2026. Pág. 34941**

**Notificaciones.** Notificación de 25/09/2026, de la Delegación Provincial de Bienestar Social de Cuenca, por la que se acuerda dar publicidad a la notificación recaída en el expediente de pensión no contributiva, al no haberse podido practicar la notificación personal en el último domicilio conocido. [nid 2026/7188] **DOCM nº 194 de 08-10-2026. Pág. 34942**

**Notificaciones.** Notificación de 24/09/2026, de la Delegación Provincial de Bienestar Social de Guadalajara, de la citación para la valoración y reconocimiento del derecho a los servicios y/o prestaciones del sistema para la autonomía y atención a la dependencia de fecha 24/08/2026 en materia de reconocimiento de la situación de dependencia del expediente 19/2019694/2022-57. [nid 2026/7156] **DOCM nº 194 de 08-10-2026. Pág. 34943**

**Notificaciones.** Notificación de 01/10/2026, de la Delegación Provincial de Bienestar Social de Guadalajara, de la Resolución de fecha 22/06/2026 en materia de pensión no contributiva (número de expediente 200-2025-19-000259). [nid 2026/7168] **DOCM nº 194 de 08-10-2026. Pág. 34944**

## Consejería de Desarrollo Sostenible

**Ayudas y Subvenciones.** Corrección de errores de la Resolución de 14/03/2024, de la Dirección General de Transición Energética, sobre concesión y desestimación de ayudas correspondientes al programa 4 de los programas de incentivos ligados al autoconsumo y al almacenamiento, con fuentes de energía renovable, así como a la implantación de sistemas térmicos renovables en el sector residencial (septuagésima séptima resolución). [nid 2026/7177] **DOCM nº 194 de 08-10-2026. Pág. 34945**

**Instalaciones Eléctricas.** Resolución de 30/09/2026, de la Dirección General de Transición Energética, de autorización administrativa previa y autorización administrativa de construcción de la instalación de almacenamiento Entrecaminos BESS para hibridación de la instalación solar fotovoltaica Entrecaminos (referencia: 2713/00007). [nid 2026/7183] **DOCM nº 194 de 08-10-2026. Pág. 34947**

**Instalaciones Eléctricas.** Resolución de 30/09/2026, de la Dirección General de Transición Energética, sobre autorización administrativa previa y de construcción de las instalaciones contenidas en el proyecto denominado: Subestación Añover de Tajo ampliación de potencia 132/45/15 kV, 60 MVA, en Añover de Tajo (Toledo), solicitado por UFD Distribución Electricidad, SA. Referencia: 2401/00085. [nid 2026/7185] **DOCM nº 194 de 08-10-2026. Pág. 34951**

**Instalaciones Eléctricas.** Resolución de 30/09/2026, de la Dirección General de Transición Energética, sobre autorización administrativa previa y de construcción de las instalaciones contenidas en el proyecto denominado: Sustitución TR1 220/132 kV 150 MVA por trafo 220/132 kV 200 MVA, en subestación de Puertollano (Ciudad Real), solicitado por E-Distribución Redes Digitales, SLU. Referencia: 2401/00169. [nid 2026/7186] **DOCM nº 194 de 08-10-2026. Pág. 34955**

**Medio Ambiente.** Resolución de 01/10/2026, de la Delegación Provincial de Desarrollo Sostenible de Albacete, por la que se formula el informe de impacto ambiental del proyecto: Instalación de explotación avícola a 35000 broilers en Bormate-Fuentealbilla (expediente S478/2026/AB/0112), situado en el término municipal de Fuentealbilla (Albacete). [nid 2026/7195] **DOCM nº 194 de 08-10-2026. Pág. 34958**

**Medio Ambiente.** Resolución de 01/10/2026, de la Delegación Provincial de Desarrollo Sostenible de Albacete, por la que se formula el informe de impacto ambiental del proyecto: Transformación de secano a regadío de 17,36 ha en polígono 3 parcelas 313, 402, 408 y 418 expediente CHJ (2018CP0256)-UGH AA0027 (S478/2026/AB/00084), situado en el término municipal de Alborea (Albacete). [nid 2026/7196] **DOCM nº 194 de 08-10-2026. Pág. 34965**

**Medio Ambiente.** Corrección de errores de la Resolución de 04/09/2026, de la Delegación Provincial de Desarrollo Sostenible de Ciudad Real, por la que se formula informe de impacto ambiental del proyecto: Transformación en regadío para rotación de herbáceos y viña en espaldera, expediente CHG: 1908/2018 (expediente: PRO-CR-18-1127), ubicado en el término municipal de Alcázar de San Juan (Ciudad Real). [nid 2026/7161] **DOCM nº 194 de 08-10-2026. Pág. 34977**

## Universidad de Castilla-La Mancha

**Universidades.** Extracto de 02/10/2026, de la Universidad de Castilla-La Mancha, de la convocatoria de becas de colaboración para la actividad La Liga del Código de la Escuela Superior de Ingeniería Informática de la Universidad de Castilla-La Mancha. Curso 2026/27. BDNS (Identif.): 933241. [nid 2026/7245] **DOCM nº 194 de 08-10-2026. Pág. 34978**

# V.- ANUNCIOS

## OTROS ANUNCIOS OFICIALES

Consejería de Desarrollo Sostenible

Anuncio de 07/05/2026, de la Delegación Provincial de Desarrollo Sostenible de Albacete, por el que se somete a información pública el expediente de ocupación de terrenos del monte de utilidad pública número 15 Dehesa de Tus, propiedad de la Junta de Comunidades de Castilla-La Mancha, por la empresa Telefónica de España SAU. [nid 2026/6274] **DOCM nº 194 de 08-10-2026. Pág. 34979**

Anuncio de 11/09/2026, de la Delegación Provincial de Desarrollo Sostenible de Ciudad Real, por el que se ordena la publicación de solicitud de ocupación temporal de terrenos de la vía pecuaria Cordel de Cabeza Gorda, en el término municipal de Bolaños de Calatrava, según expediente S244-13-1626-2026 solicitado por UFD Distribución Electricidad, SA, para interés particular. [nid 2026/6616] **DOCM nº 194 de 08-10-2026. Pág. 34980**

Anuncio de 22/09/2026, de la Delegación Provincial de Desarrollo Sostenible de Cuenca, sobre información pública para la declaración de coto de caza con cuartel de caza comercial el acotado CU-10978, sito en el término municipal de Barajas de Melo (Cuenca). [nid 2026/6953] **DOCM nº 194 de 08-10-2026. Pág. 34981**

Anuncio de 30/09/2026, de la Delegación Provincial de Desarrollo Sostenible de Cuenca, sobre ocupación de terrenos en la vía pecuaria Cordel del Cerrito Garrón, en el término municipal de Talayuelas (Cuenca), con destino a línea subterránea de media tensión y 13 arquetas. (S244-16-1715-2026). [nid 2026/7097] **DOCM nº 194 de 08-10-2026. Pág. 34982**

Anuncio de 12/08/2026, de la Delegación Provincial de Desarrollo Sostenible de Toledo, por el que se somete a información pública el expediente de ocupación de terrenos del monte de utilidad pública número 10 Los Cerros propiedad del Ayuntamiento de Urda, a favor de Telefónica, SAU. [nid 2026/6219] **DOCM nº 194 de 08-10-2026. Pág. 34983**

Anuncio de 21/09/2026, de la Delegación Provincial de Desarrollo Sostenible de Toledo, sobre ocupación de terrenos en vía pecuaria Camino Real de Sevilla (VP/68/25), en el término municipal de Los Yébenes (Toledo), con destino a línea eléctrica aérea. [nid 2026/6886] **DOCM nº 194 de 08-10-2026. Pág. 34984**

Anuncio de 22/09/2026, de la Delegación Provincial de Desarrollo Sostenible de Toledo, sobre información pública para autorización administrativa previa de instalación eléctrica. Referencia: E-45211123011. [nid 2026/6928] **DOCM nº 194 de 08-10-2026. Pág. 34985**

Anuncio de 22/09/2026, de la Delegación Provincial de Desarrollo Sostenible de Toledo, sobre información pública para autorización administrativa previa de instalación eléctrica. Referencia: E-45211122341 C-II. [nid 2026/6931] **DOCM nº 194 de 08-10-2026. Pág. 34986**

# ADMINISTRACIÓN LOCAL

## Ayuntamiento de Casas de Benítez (Cuenca)

Anuncio de 22/04/2026, del Ayuntamiento de Casas de Benítez (Cuenca), sobre información pública de tramitación mediante la concesión de calificación y licencia urbanística para el Bar Rincón de Liliana en el término de Casas de Benítez. [nid 2026/7160] **DOCM nº 194 de 08-10-2026. Pág. 34987**

## Ayuntamiento de Olías del Rey (Toledo)

Anuncio de 30/09/2026, del Ayuntamiento de Olías del Rey (Toledo), sobre Resolución de Alcaldía de fecha 30/09/2026 por la que se somete a información pública el Estudio de Detalle de viabilidad del proyecto multifamiliar de 19 viviendas. [nid 2026/7157] **DOCM nº 194 de 08-10-2026. Pág. 34988**

## Ayuntamiento de Seseña (Toledo)

Anuncio de 23/09/2026, del Ayuntamiento de Seseña (Toledo), sobre información pública del expediente de calificación urbanística para actividad de estación de servicio (unidad de suministro con tres AASS). [nid 2026/6944] **DOCM nº 194 de 08-10-2026. Pág. 34989**

Diario Oficial de Castilla-La Mancha

Departamento del Diario Oficial
Avda. Portugal, 11
TOLEDO 45005
Teléfs. (925) 26 62 81 / 38 92 86

EDITA: Consejería de Hacienda,
Administraciones Públicas
y Transformación Digital
Depósito Legal TO-1.304/82 - ISSN 1575-0051

Consulta en Internet: http://www.castillalamancha.es
e-mail: docm-internet@jccm.es

# I.- DISPOSICIONES GENERALES

## Presidencia de la Junta

**Ley 6/2026, de 1 de octubre, de Espectáculos Públicos y Actividades Recreativas de Castilla-La Mancha. [2026/7267]**

Las Cortes de Castilla-La Mancha han aprobado y yo, en nombre del Rey, promulgo la siguiente Ley

ÍNDICE

EXPOSICIÓN DE MOTIVOS

TÍTULO PRELIMINAR. Disposiciones generales.

Artículo 1. Objeto.
Artículo 2. Definiciones.
Artículo 3. Ámbito de aplicación.
Artículo 4. Prohibiciones y suspensiones de espectáculos públicos y actividades recreativas.

TÍTULO I. Organización administrativa.

CAPÍTULO I. Régimen competencial.

Artículo 5. Competencias autonómicas.
Artículo 6. Competencias municipales.
Artículo 7. Relaciones entre Administraciones públicas.

CAPÍTULO II. La Comisión regional de espectáculos públicos y actividades recreativas de Castilla-La Mancha.

Artículo 8. Objeto, naturaleza y adscripción.
Artículo 9. Funciones de la Comisión.

CAPÍTULO III. Registro autonómico de los espectáculos públicos y actividades recreativas.

Artículo 10. Registro autonómico de los espectáculos públicos y actividades recreativas.
Artículo 11. Registro de datos.

TÍTULO II. Intervención administrativa.

CAPÍTULO I. Normas generales.

Artículo 12. Régimen jurídico de la intervención administrativa.
Artículo 13. Relación electrónica.
Artículo 14. Clasificación.
Artículo 15. Exenciones.
Artículo 16. Condiciones técnicas generales.
Artículo 17. Accesibilidad universal.

CAPÍTULO II. Régimen jurídico de la intervención administrativa.

Artículo 18. Régimen de los espectáculos públicos y actividades recreativas.
Artículo 19. Espectáculos públicos y actividades recreativas sometidas a autorización.
Artículo 20. Declaración responsable de espectáculos públicos y actividades recreativas.
Artículo 21. Procedimiento de autorización de espectáculos públicos y actividades recreativas.
Artículo 22. Contenido y eficacia de la autorización.
Artículo 23. Transmisión del espectáculo público y de la actividad recreativa.

Artículo 24. Modificación y ampliaciones de las autorizaciones.
Artículo 25. Extinción de la autorización.
Artículo 26. Particularidades de las celebraciones en los espacios abiertos.
Artículo 27. Particularidades en los espectáculos y festejos taurinos.
Artículo 28. Los espectáculos pirotécnicos.
Artículo 29. Actividades deportivas.

TÍTULO III. Derechos y obligaciones.

CAPÍTULO I. Derechos y obligaciones de las personas organizadoras y prestadoras de los espectáculos públicos y de las actividades recreativas.

Artículo 30. Derechos generales.
Artículo 31. Derecho de admisión y permanencia.
Artículo 32. Obligaciones.

CAPÍTULO II. Derechos y obligaciones de la persona artista o ejecutante y del público.

Artículo 33. Derechos de la persona artista o ejecutante.
Artículo 34. Obligaciones de la persona artista o ejecutante.
Artículo 35. Derechos del público.
Artículo 36. Obligaciones del público.

CAPÍTULO III. Protección de menores y de terceras personas interesadas.

Artículo 37. Protección de las personas menores de edad.
Artículo 38. Terceras personas interesadas.

TÍTULO IV. Organización y desarrollo de los espectáculos públicos y actividades recreativas.

CAPÍTULO I. Organización de los espectáculos públicos y actividades recreativas.

Artículo 39. Publicidad.
Artículo 40. Entradas.
Artículo 41. Venta de entradas.
Artículo 42. Tipos de horario.
Artículo 43. Particularidades en el régimen de horarios.
Artículo 44. Desalojo.
Artículo 45. Seguro de responsabilidad civil.

CAPÍTULO II. Derecho de acceso en establecimientos públicos.

Artículo 46. Servicio de control de acceso y de seguridad privada.
Artículo 47. Requisitos del personal de control de acceso.
Artículo 48. Funciones de personal de control de acceso.

TÍTULO V. Inspección y control.

CAPÍTULO I. Disposiciones generales.

Artículo 49. Facultades administrativas.
Artículo 50. Administraciones competentes para la inspección y control.
Artículo 51. Coordinación de las funciones de inspecciones y control.

CAPÍTULO II. Actividad inspectora y de control.

Artículo 52. Personal funcionario habilitado para funciones de inspección y control.
Artículo 53. Actas.
Artículo 54. Subsanación de irregularidades.
Artículo 55. Medidas de adopción directa.

TÍTULO VI. Régimen sancionador.

CAPÍTULO I. Disposiciones generales.

Artículo 56. Principios generales de la potestad sancionadora.
Artículo 57. Sujetos responsables.
Artículo 58. Medidas provisionales.
Artículo 59. Multas coercitivas.

CAPÍTULO II. Infracciones y sanciones.

Artículo 60. Infracciones administrativas.
Artículo 61. Infracciones muy graves.
Artículo 62. Infracciones graves.
Artículo 63. Infracciones leves.
Artículo 64. Sanciones.
Artículo 65. Proporcionalidad.
Artículo 66. Sanciones accesorias.
Artículo 67. Criterio atenuante de la infracción.
Artículo 68. Decomiso.

CAPÍTULO III. Competencia, procedimiento sancionador y prescripción.

Artículo 69. Competencia sancionadora.
Artículo 70. Procedimiento sancionador.
Artículo 71. Caducidad del procedimiento.
Artículo 72. Concurrencia de responsabilidades.
Artículo 73. Prescripción de las infracciones.
Artículo 74. Prescripción de las sanciones.

DISPOSICIÓN ADICIONAL ÚNICA. Espectáculos públicos y actividades recreativas que se desarrollaban con anterioridad a la entrada en vigor de la ley.

DISPOSICIONES TRANSITORIAS:

Disposición transitoria primera. Régimen transitorio.
Disposición transitoria segunda. Procedimientos sancionadores.
Disposición transitoria tercera. Autorizaciones y declaraciones responsables en trámite.
Disposición transitoria cuarta. Capital mínimo del seguro de responsabilidad civil.

DISPOSICIÓN DEROGATORIA ÚNICA. Derogación normativa.

DISPOSICIONES FINALES:

Disposición final primera. Adaptación de las ordenanzas municipales.
Disposición final segunda. Modificación del catálogo.
Disposición final tercera. Actualización de las cuantías de las sanciones.
Disposición final cuarta. Habilitación normativa.
Disposición final quinta. Modificación del Decreto 38/2013, de 11 de julio, por el que se aprueba el Reglamento de los festejos taurinos populares de Castilla-La Mancha.
Disposición final sexta. Entrada en vigor.

Anexos:

Anexo I. Catálogo de Espectáculos Públicos y Actividades Recreativas de la Comunidad Autónoma de Castilla-La Mancha.

Anexo II. Horario general.

## EXPOSICIÓN DE MOTIVOS

### I

El Estatuto de Autonomía de Castilla-La Mancha, en los artículos 31.1. 19ª y 31.1. 23ª, respectivamente, atribuye a la Junta de Comunidades de Castilla-La Mancha competencias exclusivas en las materias de adecuada utilización del ocio y de espectáculos públicos.

En el ejercicio de tales competencias estatutarias, se aprobó la Ley 7/2011, de 21 de marzo, de Espectáculos Públicos, Actividades Recreativas y Establecimientos Públicos de Castilla-La Mancha, cuyo objeto es la regulación de los espectáculos públicos y las actividades recreativas que se desarrollen en el territorio de la comunidad autónoma de Castilla-La Mancha, así como las condiciones y requisitos que deben reunir los establecimientos públicos donde aquellas se celebren.

Con anterioridad a la Ley 7/2011, de 21 de marzo, la Administración de la Junta de Comunidades de Castilla-La Mancha aprobó la Orden de 4 de enero de 1996, que regula el horario general de los espectáculos públicos y actividades recreativas, que mantuvo su vigencia tras la publicación de la citada Ley 7/2011, de 21 de marzo. Posteriormente, se aprobó la Orden de 15 de junio de 2012, de reconocimiento de las manifestaciones festivas de carácter religioso, cultural o tradicional con uso de artificios de pirotecnia que se celebran en Castilla-La Mancha.

Los cambios sociales que se han producido en los últimos años han incidido de manera significativa en las demandas de ocio, cada vez más diversificadas, con la irrupción de prácticas alternativas, a veces ilegales, y con un incremento de actividades o acontecimientos de congregación pública celebrados en espacios abiertos, principalmente, tras la crisis sanitaria ocasionada por la COVID-19, que dan origen a conflictos cada vez más frecuentes entre aquellas personas que quieren ejercer su derecho al ocio y aquellas que exigen el derecho al descanso y el derecho a la intimidad personal y familiar en el ámbito domiciliario, derecho reconocido por la jurisprudencia del Tribunal Europeo de Derechos Humanos, en su sentencia de 9 de diciembre de 1994, caso López Ostra c. España, en la que se puso de manifiesto las graves consecuencias que la exposición prolongada a un nivel elevado de ruidos tienen sobre la salud de las personas, su integridad física y moral, y su conducta social.

La nueva realidad social exige revisar y actualizar la normativa autonómica, de forma que permita alcanzar el objetivo principal, que es garantizar el derecho al ocio, sin que ello suponga un conflicto con el derecho de descanso de los ciudadanos y su seguridad, y garantizar la seguridad pública y el orden público durante el ejercicio del citado derecho.

En virtud de todo ello, la ley amplía su objeto respecto de la Ley 7/2011, de 21 de marzo, regulando las condiciones y requisitos de los espectáculos públicos y las actividades recreativas que se desarrollen en los espacios abiertos, y definiendo los conceptos básicos a tener en cuenta en la aplicación de esta ley.

La actualización normativa tiene presente que la materia regulada es de interés común para las Administraciones autonómica y local, de manera que, de conformidad con el artículo 32.1 del Estatuto de Autonomía de Castilla-La Mancha, que atribuye a la Junta de Comunidades de Castilla-La Mancha competencia para el desarrollo legislativo y la ejecución sobre el Régimen Local, la ley determina las competencias que corresponde ejercer a cada Administración, así como, el carácter transversal que tiene con otras materias, en las que los municipios ejercen competencias propias, en los términos que se establece en la legislación del Estado y de las comunidades autónomas, como son, entre otras, el urbanismo, la policía local, la protección civil, la información y la promoción de la actividad turística de interés y ámbito local y la protección de la salubridad pública, en cuestiones relacionadas con las materias de competencia local.

La aplicación efectiva de la presente ley requiere una actuación coordinada entre la Administración de la Junta de Comunidades y las entidades locales, atendiendo al papel esencial que estas desempeñan en la autorización, control y desarrollo de los espectáculos públicos y las actividades recreativas. A tal fin, la cooperación institucional,

la asistencia técnica y el respeto a la autonomía local constituyen principios inspiradores para la correcta ejecución de esta norma.

Como medida de fomento de la cooperación y la participación de las Administraciones públicas competentes y de los sectores sociales implicados, se crea la Comisión regional de espectáculos públicos y actividades recreativas de Castilla-La Mancha.

Otra de las medidas introducidas por la ley es la creación del registro autonómico de los espectáculos públicos y de actividades recreativas, con una doble finalidad: por una parte, servir como instrumento eficaz e indispensable para todas las Administraciones públicas implicadas, que posibilite apreciar la reincidencia de los infractores y permitir, de este modo, sancionar adecuadamente a quienes de modo voluntario y reiterado incurren en conductas infractoras, sin que de otra forma, fuera posible su control efectivo, y de otra, ser un instrumento de información y de control de las personas que poseen la habilitación profesional exigible para el ejercicio de funciones de control de acceso a establecimientos públicos y espacios públicos, que se regulan en esta ley.

La ley regula la intervención administrativa, materia que entra dentro del ámbito de aplicación de la Directiva 2006/123/CE del Parlamento Europeo y del Consejo, de 12 de diciembre de 2006, relativa a los servicios en el mercado interior, así como, de la Ley 17/2009, de 23 de noviembre, sobre el libre acceso a las actividades de servicios y su ejercicio, de la Ley 20/2013, de 9 de diciembre, de garantía de la unidad de mercado, y de la Ley 4/2025, de 11 de julio, de Simplificación, Agilización y Digitalización Administrativa, lo que hace necesario que se dé cumplimiento en ella a los principios de excepcionalidad de los regímenes de autorización, de vigencia indefinida de los Títulos habilitantes, salvo que la normativa específica establezca lo contrario, al de simplificación administrativa y al de unidad de mercado, que contribuyen a eliminar las barreras y obstáculos al acceso a las actividades económicas y las trabas a su ejercicio, obligando a las autoridades que establezcan límites, o que exijan el cumplimiento de requisitos para el desarrollo de una actividad, que motiven su necesidad en la salvaguarda de alguna razón imperiosa de interés general, observando los principios de necesidad y proporcionalidad en sus actuaciones.

La presente ley persigue asimismo favorecer una gestión administrativa más ágil, eficiente y accesible, promoviendo la simplificación de los procedimientos, la utilización de medios electrónicos, la reducción de cargas administrativas innecesarias y la coordinación entre las distintas Administraciones públicas, con el fin de facilitar el desarrollo de las actividades reguladas sin menoscabo de las garantías exigibles.

En este sentido, la intervención prevista en la ley exige la obtención del correspondiente Título habilitante para celebrar los espectáculos públicos y actividades recreativas en establecimientos públicos y espacios abiertos, entendiendo como Título habilitante, por una parte, el recibo acreditativo de la presentación en registro electrónico de la preceptiva declaración responsable, en cumplimiento del principio de simplificación administrativa, en la que el ciudadano pone en conocimiento de la Administración, no solo la intención de ejercer su actividad de ocio, sino que está en condiciones de ejercerlo, cumpliendo con las exigencias que se imponen en esta ley y en la normativa sectorial que regula los correspondientes espectáculos públicos y actividades recreativas, y estando en posesión de la documentación que lo acredita, la cual pondrá a disposición de la Administración cuando le sea requerida; y de otra, la autorización, en virtud de la cual la Administración constata el cumplimiento previo de las exigencias legales antes de iniciar el ejercicio de actividades que pueden tener una incidencia relevante sobre los bienes e intereses públicos, quedando justificada su intervención previa por razones de salvaguarda de la seguridad ciudadana, que es una de las prioridades de la acción de los poderes públicos en el modelo de Estado de Derecho instaurado por la Constitución, que persigue la protección de personas y bienes y al mantenimiento de la tranquilidad ciudadana, en un ámbito de convivencia en el que sea posible el ejercicio de los derechos y libertades.

La regulación contenida en esta ley pretende reforzar la seguridad jurídica mediante la definición clara de los procedimientos administrativos, el establecimiento de criterios homogéneos de actuación y la aplicación de los principios de proporcionalidad, buena administración y confianza legítima, favoreciendo un marco normativo estable para las personas organizadoras, las entidades locales y el conjunto de la ciudadanía.

Garantizar el orden público y la seguridad pública, con el objetivo de conseguir una convivencia pacífica, el pleno respeto de los derechos fundamentales, y dar cumplimiento a las condiciones de no discriminación, necesidad y proporcionalidad, establecidas la Ley 17/2009, de 23 de noviembre, exige establecer el régimen de autorización como instrumento más adecuado, cuando en la celebración de los espectáculos públicos y actividades recreativas se utilicen instalaciones o estructuras eventuales, portátiles o desmontables, con carácter no permanente, y todas aquellas que de forma temporal vayan a desarrollarse en este tipo de instalaciones; se realice en edificios de valor cultural cuyas características arquitectónicas no permitan el pleno cumplimiento de las condiciones técnicas

establecidas con carácter general; el aforo previsto en la celebración del espectáculo público y la actividad recreativa sea superior a 150 personas; se realice en espacio abierto; se desarrolle o afecte a más de un término municipal; se utilicen o exhiban animales salvajes en espacios abiertos, con independencia de que se haya procedido al previo cerramiento de su zona de desenvolvimiento; se trate de actividades en las que se realicen lanzamiento o quema de artificios pirotécnicos; se celebren sesiones para menores de edad; se realicen actividades deportivas que se desarrollen en más de un término municipal o se desarrollen en la vía pública, medio natural o en zonas de dominio público; celebren espectáculos y festejos taurinos, cuando así se determine por la presente ley y por la normativa específica aplicable.

A fin de garantizar el principio de seguridad jurídica e igualdad, estableciendo con ello un marco jurídico estable y predecible en todo el territorio autonómico, la ley regula los requisitos, condiciones y fases comunes del procedimiento de obtención del correspondiente Título habilitante, sin perjuicio de las especialidades del procedimiento que se puedan establecer, en los términos establecidos en ella.

La ley establece los derechos y obligaciones de todos los sectores implicados, precisando, en el derecho de admisión y de permanencia en los establecimientos públicos y espacios abiertos, las causas objetivas para denegarlos, y concretando los requisitos exigibles para el acceso de las personas menores de edad, así como, reconoce los derechos de terceras personas interesadas.

Se regula la organización y desarrollo de los espectáculos públicos y actividades recreativas, así como la actividad de control de acceso a determinados espectáculos públicos y actividades recreativas, estableciendo las funciones y requisitos exigibles al personal que ejerza dicha actividad. La intervención en la prestación de este tipo de servicios es debida al efecto directo que la materia tiene sobre la seguridad pública, de forma que los cambios sociales en el ejercicio del derecho al ocio han dado lugar a un incremento en la contratación de este personal por parte de las personas titulares, organizadoras o prestadores de los servicios de ocio. La ley, por tanto, entra a regular aspectos básicos que van a ser objeto de desarrollo reglamentario, con el fin de facilitar a los sectores implicados en la celebración de espectáculos públicos y actividades recreativas, que la persona contratada para el ejercicio de tales funciones está capacitada para ello.

A su vez, articula instrumentos que permitan una actuación coordinada en materia de inspección y control por parte de las Administraciones públicas implicadas, estableciendo la aprobación de un Plan de inspección de espectáculos públicos y actividades recreativas, que fije los objetivos y prioridades de la inspección a ejecutar por los órganos autonómicos y locales competentes, cuyo contenido será objeto de posterior desarrollo reglamentario, y promoviendo la elaboración de programas de inspección compartidos entre la Administración autonómica con los ayuntamientos, respondiendo con ello a la necesidad de establecer una regulación y una actuación uniforme y coordinada, que otorgue seguridad jurídica a todas las Administraciones públicas implicadas y a los diferentes sectores implicados.

Finalmente, se regula el procedimiento sancionador en materia de espectáculos públicos y actividades recreativas, introduciendo, como novedad, la regulación del decomiso con la pretensión de optimizar la prevención y la lucha contra los espectáculos públicos y actividades recreativas que no cumplen los requisitos para su celebración, como las denominadas “fiestas rave”, neutralizando el producto de la infracción, pues se entiende que la principal motivación de estas es la obtención de beneficios financieros.

La presente ley cumple con los principios de necesidad, eficacia, proporcionalidad, seguridad jurídica, transparencia y eficiencia establecidos en el artículo 129.1 de la Ley 39/2015, de 1 de octubre, del Procedimiento Administrativo Común de las Administraciones Públicas.

En relación con el principio de necesidad, con esta ley se da respuesta al vacío legal existente al introducir, en su ámbito aplicación, la regulación de los requisitos y condiciones exigibles a los espectáculos públicos y las actividades recreativas celebrados en espacios abiertos, introduciéndolo en su objeto.

De igual manera, se busca garantizar la eficiencia, eficacia y la seguridad jurídica en la aplicación de la ley, al regular los procedimientos administrativos para la concesión y pérdida del correspondiente Título habilitante, aplicables por todas las Administraciones públicas competentes, así como, al establecer los instrumentos de control e inspección que posibiliten una actuación conjunta de estas, en garantía de los principios expuestos, permitiendo, a su vez, garantizar el principio de igualdad.

Por lo que respecta al principio de proporcionalidad, como se ha señalado, la ley introduce las precisiones necesarias que permitan comprobar y ponderar las circunstancias a tener en cuenta, en los procedimientos regulados en ella e introduce como novedad la regulación de las irregularidades subsanables.

Finalmente, se ha cumplido con el principio de transparencia en la tramitación de la norma, puesto que se han llevado a cabo todos los trámites y requisitos establecidos en el ordenamiento jurídico en relación con la elaboración de una norma con rango de ley, incluyendo aquellos relacionados con la publicación de la norma y la participación de la ciudadanía en su elaboración.

La adecuada ordenación de los espectáculos públicos y de las actividades recreativas constituye un elemento de convivencia, dinamización económica y promoción cultural. Su regulación debe compatibilizar la protección de la seguridad y del interés general con el impulso a la actividad social, festiva, deportiva y cultural, procurando un equilibrio razonable entre las potestades de intervención administrativa y la eliminación de cargas innecesarias para las personas organizadoras y para las Administraciones responsables de su aplicación.

II

La presente ley se estructura en un Título preliminar y seis Títulos, setenta y cuatro artículos, una disposición adicional, cuatro disposiciones transitorias, una disposición derogatoria y seis disposiciones finales, así como dos anexos.

III

El Título preliminar recoge el objeto de la ley, define los conceptos en ella contenidos, establece su ámbito de aplicación y los espectáculos públicos y actividades recreativas prohibidas.

IV

El Título I, regula la organización administrativa, estableciendo en su capítulo I, el régimen competencial, en el que enumera las competencias autonómicas y municipales, así como precisa los principios que rigen la relación entre Administraciones públicas. El capítulo II regula la Comisión regional de espectáculos públicos y actividades recreativas de Castilla-La Mancha. Finalmente, en el capítulo III, se crea el Registro autonómico de espectáculos públicos y actividades recreativas y regula el registro de datos.

V

El Título II aborda la intervención administrativa, regulando, en su capítulo I, las normas generales, estableciendo el régimen jurídico de la intervención administrativa, los supuestos en los que se exige la relación electrónica con la Administración, la clasificación de los Títulos habilitantes exigibles y las condiciones técnicas generales para la celebración de los espectáculos públicos y actividades recreativas, y garantizando la accesibilidad universal. El capítulo II, establece el régimen jurídico para la obtención y pérdida de los Títulos habilitantes exigibles para la celebración de espectáculos públicos y actividades recreativas, estableciendo las particularidades exigibles para las celebraciones en espacios abiertos, para los espectáculos y festejos taurinos, espectáculos pirotécnicos y las actividades deportivas.

VI

El Título III regula los derechos y obligaciones de los distintos sectores que se ven afectados por el ámbito de aplicación de esta ley. El capítulo I establece los derechos y obligaciones de las personas organizadoras y de las prestadoras de los espectáculos públicos y actividades recreativas, así como el derecho de admisión y permanencia. En el capítulo II, se relacionan los derechos y obligaciones de la persona artista o ejecutante y del público. El capítulo III se refiere a la protección de menores y de las terceras personas interesadas.

VII

El Título IV regula la organización y desarrollo de los espectáculos públicos y actividades recreativas. El capítulo I, regula la publicidad, las entradas y la venta de estas, el horario, el desalojo y el seguro de responsabilidad civil. El capítulo II regula el derecho de acceso, y los supuestos en los que se exige la obligatoriedad de disponer de

personal de control de acceso habilitado, los requisitos exigibles para obtener la habilitación y sus funciones, sin perjuicio de su posterior desarrollo reglamentario.

VIII

El Título V regula la inspección y control. En el capítulo I, se determinan las disposiciones generales sobre las facultades de inspección y control, se regulan los instrumentos de colaboración y coordinación entre las Administraciones competentes en la materia, como es el plan de inspección de espectáculos públicos y actividades recreativas, remitiendo las previsiones sobre su contenido a un posterior desarrollo reglamentario y los programas de inspección compartidos. El capítulo II delimita la actividad inspectora y de control, las actas, las irregularidades subsanables y las medidas de adopción directa.

IX

El Título VI regula el régimen sancionador. En el capítulo I, se establecen las disposiciones generales, se concretan los principios generales sobre la potestad sancionadora y se precisan quiénes podrán ser considerados sujetos responsables, se concretan las medidas provisionales y se regulan las multas coercitivas y la ejecución subsidiaria. El capítulo II relaciona las infracciones y sanciones aplicables, y se regula el decomiso. El capítulo III determina los sujetos competentes en materia sancionadora, el plazo máximo de resolución del procedimiento y su caducidad, así como precisa la concurrencia de responsabilidades y la prescripción de las infracciones y sanciones.

X

Por último, la ley consta de una disposición adicional, cuatro disposiciones transitorias, una disposición derogatoria, seis disposiciones finales y dos anexos.

La disposición adicional única establece, a la entrada en vigor de esta ley, los espectáculos públicos y actividades recreativas que se celebren en establecimientos públicos, que cuentan con el correspondiente Título habilitante para ello, no requerirán obtener nuevos Títulos habilitantes.

La disposición transitoria primera señala que mantendrán su vigencia las normas que regulan materias comprendidas en el ámbito material de esta ley, en tanto no se opongan a la ella y no se aprueben las disposiciones de desarrollo.

La disposición transitoria segunda prevé que no se aplicará la ley a los procedimientos administrativos sancionadores iniciados antes de su entrada en vigor.

La disposición transitoria tercera determina que las autorizaciones y declaraciones responsables, otorgadas o presentadas antes de la entrada en vigor, se regirán por la normativa anterior.

La disposición transitoria cuarta fija el capital mínimo del seguro de responsabilidad civil, hasta tanto se apruebe y entre en vigor la norma reglamentaria reguladora del seguro de responsabilidad civil previsto en esta ley.

La disposición derogatoria única deroga la Ley 7/2011, de 21 de marzo, y la Orden de 4 de enero de 1996, de la Consejería de Administraciones Públicas, que regula el horario general de los espectáculos públicos y actividades recreativas, así como cuantas disposiciones de igual o inferior rango se opongan a lo establecido en esta ley.

La disposición final primera establece la obligación de adaptación de procedimientos de competencia municipal relacionados con esta materia, en el plazo máximo de un año.

La disposición final segunda establece que compete al Consejo de Gobierno la modificación, desarrollo y actualización del catálogo de espectáculos públicos y actividades recreativas.

La disposición final tercera otorga la competencia de actualización de las cuantías de las sanciones contempladas en la presente ley al Consejo de Gobierno.

La disposición final cuarta dispone la habilitación normativa para la aplicación y desarrollo de la presente ley.

La disposición final quinta regula la modificación del Decreto 38/2013, de 11 de julio, por el que se aprueba el Reglamento de los festejos taurinos populares de Castilla-La Mancha.

La disposición final sexta establece la entrada en vigor de esta ley a los tres meses de su publicación en el Diario Oficial de Castilla-La Mancha.

Finalmente, esta ley recoge dos anexos, en el anexo I, se regula el catálogo de espectáculos públicos y actividades recreativas y, en el anexo II, los horarios.

## TÍTULO PRELIMINAR
## Disposiciones generales

### Artículo 1. Objeto.

La presente ley tiene por objeto establecer el régimen jurídico de los espectáculos públicos y las actividades recreativas que se desarrollen en el territorio de la comunidad autónoma de Castilla-La Mancha, regulando los derechos y obligaciones de las personas físicas y jurídicas, públicas o privadas, que intervienen en su organización, desarrollo y control, así como las condiciones y requisitos que deben reunir los establecimientos públicos y espacios abiertos donde aquellos se celebren, de modo habitual u ocasional, con independencia de que las personas organizadoras y las prestadoras, sean personas físicas o jurídicas privadas o entidades públicas, tengan o no finalidad lucrativa.

### Artículo 2. Definiciones.

1. A los efectos de esta ley se entenderá por:

a) Actividades recreativas: aquellas actividades que congregan a un público con el objeto principal de implicarlas a participar en ellas o recibir los servicios que les son ofrecidos por las personas titulares de los establecimientos públicos, las organizadoras, las prestadoras, las artistas o personas ejecutantes que intervengan por cuenta de aquellos, con fines de ocio, recreo, entretenimiento o diversión, aislada o simultáneamente con otras actividades distintas.
b) Artistas o ejecutantes: toda persona que intervenga o actúe en el espectáculo público y actividad recreativa ante el público para su recreo, diversión o entretenimiento, tales como artistas, actores y actrices, deportistas o análogos, con independencia de que su participación tenga o no carácter retribuido.
c) Concurrencia pública: se entiende que la celebración está abierta a la concurrencia publica cuando a ella tenga acceso el público en general.
d) Derecho de admisión y permanencia: se entenderá por derecho de admisión y permanencia, a los efectos de esta ley, la facultad de las personas titulares de establecimientos públicos, así como de las personas organizadoras y prestadoras de los espectáculos públicos y actividades recreativas, de establecer condiciones objetivas de admisión y permanencia que impidiesen el acceso y permanencia a personas que mostrasen comportamientos violentos y pudieran producir molestias al resto del público o bien que dificultaran el normal desarrollo del espectáculo o la actividad.
e) Espacios abiertos: aquellos lugares de titularidad pública o privada, donde se desarrolle un espectáculo público o actividad recreativa, sin disponer de infraestructura, ni instalaciones fijas para hacerlo.
A efectos de esta ley, el término de espacio abierto engloba el medio natural, entendiendo por este la parte del territorio no urbanizado ni clasificado de suelo urbano o urbanizable con Programa de Actuación Urbanizadora aprobado, incluyendo los recursos naturales que sustenta.
f) Espectáculos públicos: todo acto o acontecimiento que congrega a un público que acude con el objeto de presenciar una representación, exhibición, actividad, distracción, proyección, competición o actuación análoga de naturaleza artística, musical, cultural, deportiva o similar que le es ofrecida por las personas titulares de los establecimientos públicos, las organizadoras, las prestadoras, las artistas o personas ejecutantes que intervengan por cuenta de aquellos y se realicen en establecimientos públicos o espacios abiertos.
g) Espectáculos y festejos taurinos: se entiende como tal todo espectáculo o festejo en el que participan reses de raza bovina de lidia, calificándose estos como:
1.º Espectáculos taurinos: cuando en el espectáculo intervengan reses de raza bovina de lidia para ser lidiadas en plazas de toros permanentes, no permanentes y portátiles u otros recintos con público por personas profesionales taurinos y, en su caso, por personas aficionadas, de acuerdo con la normativa específica aplicable.
2.º Festejos taurinos populares: cuando la actividad consista en la suelta o encierros de reses de raza bovina de lidia para recreo y fomento de la afición de las personas participantes en tales festejos, en los términos previstos en su normativa específica.
h) Establecimientos públicos: cualquier local, recinto o instalación ya sea fija, portátil o desmontable, en el que se celebren espectáculos públicos y actividades recreativas o se ofrezcan servicios análogos con fines de ocio, entretenimiento o diversión.
i) Fiestas ilegales: reuniones o acontecimientos que congregan a un conjunto de personas para presenciar o celebrar espectáculos públicos y actividades recreativas que se desarrollan sin tener Título habilitante para ello, y no cuenten con los requisitos legalmente exigibles para su concesión.

j) Personal de control de acceso: se entiende por personal de control de acceso, aquel que ejerciera las funciones de admisión y control de acceso del público en los establecimientos públicos o en los espacios abiertos en los que se celebren los espectáculos públicos y las actividades recreativas y, siempre que dispongan de habilitación profesional para su desempeño, en los términos establecidos en esta ley y normas de desarrollo.
k) Persona organizadora: se entiende por persona organizadora, la persona física o jurídica, pública o privada, así como los grupos de afectados, las uniones y entidades sin personalidad jurídica y los patrimonios independientes o autónomos que realiza la planificación y coordinación general de los espectáculos públicos y las actividades recreativas regulados por esta ley, con ánimo de lucro o sin él.
Se presumirá que tiene tal condición la persona titular del establecimiento público donde se celebre el espectáculo público o actividad recreativa, salvo que se acredite fehacientemente que dicha condición corresponde a un tercero. Cuando el espectáculo público o actividad recreativa se celebre en un espacio abierto, la condición de persona organizadora la ostentará la persona física o jurídica, pública o privada, que haya instado la obtención del correspondiente Título habilitante para llevarla a efecto, conforme a la normativa aplicable para su celebración. En el supuesto de no haberse presentado la citada solicitud, tendrá tal condición quien asuma, frente al público o frente a la autoridad que realice la actuación inspectora o de control, las responsabilidades derivadas de su celebración y, en defecto de éste, quien convoque o dé a conocer su celebración o reciba ingresos por la venta de entradas, o de prestaciones de cualquier otro tipo, con ocasión de la celebración de los espectáculos públicos y actividades recreativas.
l) Persona prestadora: se entiende por persona prestadora la persona física o jurídica, pública o privada, así como los grupos de afectados, las uniones y entidades sin personalidad jurídica y los patrimonios independientes o autónomos que ejecuta el espectáculo público y la actividad recreativa directamente para el público, a cambio de una remuneración o no.
m) Público: todas las personas que acudan a presenciar o tomar parte en un espectáculo público y actividad recreativa sin otro fin que el entretenimiento, diversión o distracción independientemente de que deban satisfacer o no un precio.
n) Terceras personas interesadas: a efectos de esta ley, son terceras personas interesadas las establecidas en el artículo 4 de la Ley 39/2015, de 1 de octubre, del Procedimiento Administrativo Común de las Administraciones Públicas, así como las asociaciones y organizaciones representativas de intereses vecinales, económicos y sociales, con algún derecho o interés legítimo que pudiera resultar afectado por la realización de espectáculos públicos y de actividades recreativas, con independencia de si se celebrase en establecimientos públicos o en espacios abiertos.
ñ) Titulares de los establecimientos públicos: las personas, físicas o jurídicas, públicas o privadas, así como los grupos de afectados, las uniones y entidades sin personalidad jurídica y los patrimonios independientes o autónomos, que tienen, ya sea en calidad de propietarias, de arrendatarias o de cualquier otro Título jurídico, la disponibilidad de los establecimientos abiertos al público regulados por esta ley, con ánimo de lucro o sin él, en el que se celebren espectáculos públicos y actividades recreativas incluidos en el ámbito de aplicación de esta ley.
o) Título habilitante: el recibo acreditativo de la presentación de la declaración responsable para la celebración del correspondiente espectáculo público y actividad recreativa en el registro electrónico de la Administración pública competente para su tramitación, expedido en los términos establecidos en la Ley 39/2015, de 1 de octubre, del Procedimiento Administrativo Común de las Administraciones Públicas y normativa de desarrollo, y en la Ley 4/2025, de 11 de julio, de Simplificación, Agilización y Digitalización Administrativa o la resolución de autorización.
p) Condiciones esenciales de seguridad: aquellas exigencias técnicas, organizativas y funcionales cuyo incumplimiento pueda generar un riesgo relevante para la seguridad de las personas, los bienes o el normal desarrollo del espectáculo público o de la actividad recreativa.
q) Modificación no sustancial: aquella alteración de las condiciones inicialmente autorizadas que no afecte a la seguridad de las personas, al aforo autorizado, a la naturaleza del espectáculo o actividad, ni a las restantes condiciones esenciales que motivaron el otorgamiento del correspondiente Título habilitante.

2. A efectos de esta ley, tienen la calificación de espectáculos públicos y actividades recreativas todos aquellos clasificados en el catálogo de espectáculos públicos y actividades recreativas de la comunidad autónoma de Castilla-La Mancha recogidos en el anexo I, que tiene como fin agruparlos, considerando sus características comunes o afines, sin tener carácter exhaustivo.

Artículo 3. Ámbito de aplicación.

1. La presente ley es de aplicación a todo espectáculo público y actividad recreativa que se celebre en el territorio de la comunidad autónoma de Castilla-La Mancha, con independencia del carácter público o privado de las personas organizadoras y las prestadoras que lo desarrollen, de la titularidad pública o privada del establecimiento público o del espacio abierto en el que se celebren, de modo habitual u ocasional, de su finalidad lucrativa o no y de su carácter esporádico o habitual.

2. Quedan excluidos del ámbito de aplicación de esta ley:

a) Las celebraciones estrictamente privadas de carácter familiar o social que no estén abiertas a la concurrencia pública.
b) Las actividades que se realicen en el ejercicio de los derechos fundamentales de ámbito laboral, político, sindical, empresarial o docente.
c) Las celebraciones religiosas.
d) Las actividades de turismo.

3. Las celebraciones y actividades excluidas deberán cumplir con lo establecido en la normativa aplicable en materia de orden público, de seguridad ciudadana y reunir los requisitos de seguridad y salud y las condiciones técnicas necesarias para garantizar el derecho al descanso y la convivencia normalizada exigidos para los establecimientos públicos o espacios abiertos donde se ejerzan, quedando vinculadas al régimen de horarios, en los términos establecidos en esta ley y en sus normas de desarrollo, así como en las correspondientes ordenanzas locales y en la normativa sectorial aplicable.

4. Las actividades deportivas, los espectáculos y festejos taurinos y los espectáculos pirotécnicos se desarrollarán de conformidad con lo dispuesto en su respectiva normativa sectorial. No obstante, en cuanto a la obtención del Título habilitante para su celebración, les resultará de aplicación lo establecido en el Título II de esta Ley.

5. Lo establecido en esta ley se entiende sin perjuicio de lo dispuesto en normativa sectorial aplicable. En caso de conflicto entre esta ley y las leyes sectoriales, prevalecerán las sectoriales.

6. La exclusión del ámbito de aplicación de la presente ley no eximirá del cumplimiento de la normativa sectorial que resulte aplicable ni de las obligaciones en materia de seguridad ciudadana, protección civil, accesibilidad, protección del medio ambiente, salud pública o protección de menores. En caso de duda sobre la inclusión de una actividad en el ámbito de aplicación de esta ley, la Administración competente resolverá de forma motivada, atendiendo a la naturaleza efectiva de la actividad y conforme a los principios de seguridad jurídica, proporcionalidad y mínima intervención.

7. Las exclusiones previstas en este artículo serán objeto de interpretación restrictiva, sin perjuicio de la aplicación de la normativa sectorial específica que corresponda en cada caso.

Artículo 4. Prohibiciones y suspensiones de espectáculos públicos y actividades recreativas.

Las autoridades administrativas competentes prohibirán y, en caso de estar celebrándose, suspenderán los espectáculos públicos y actividades recreativas en los casos siguientes:

a) Los que sean constitutivos de delito.
b) Los que inciten o fomenten la violencia, el racismo, el sexismo, la xenofobia y cualquier otra forma de discriminación o atenten contra los derechos fundamentales y libertades públicas reconocidos en la Constitución española.
c) Los que supongan un incumplimiento de la normativa de protección de los derechos y el bienestar de los animales.
d) Los que atenten contra la protección de la infancia y de la adolescencia.
e) Los que se celebren en bienes que formen parte del patrimonio cultural o natural de Castilla-La Mancha contraviniendo su régimen de protección.
f) Los espectáculos y festejos taurinos que no se realicen conforme a su normativa sectorial.
g) Los actos o acontecimientos de congregación pública que se celebren en espacios públicos que puedan provocar situaciones graves de alteración del orden público o de peligro para la seguridad de las personas y de los bienes, sin que cuenten con Título habilitante.
h) Los espectáculos públicos y actividades recreativas en espacios abiertos, en el medio natural, en época de peligro alto y extremo de incendios forestales, declarada conforme a su normativa sectorial, salvo que, previamente se emita informe favorable por el órgano competente de medio ambiente.
i) Los que utilicen equipos de reproducción o amplificación sonora o audiovisuales y las actuaciones en directo de pequeño formato, en establecimientos públicos o espacios abiertos habilitados como empresas de restauración de conformidad con la normativa aplicable, salvo que el órgano municipal competente lo autorice con carácter excepcional, de forma motivada, previa comunicación a la consejería competente en materia de espectáculos públicos y autorizaciones administrativas y siempre que se garantice el cumplimiento de las condiciones de insonorización o de aislamiento acústico y de los demás requisitos exigidos por la normativa sectorial aplicable.

j) Los actos de consumo de bebidas en espacios abiertos por grupos de personas, cuando, como resultado de la concentración o de la acción del consumo, se puedan causar graves molestias a las personas que utilicen el citado espacio, a los vecinos, se deteriore gravemente la tranquilidad del entorno o se provoquen situaciones de insalubridad, salvo que, con carácter excepcional y de forma motivada, el órgano municipal competente lo autorice, previa comunicación a la consejería competente en materia de espectáculos públicos y autorizaciones administrativas.
k) La celebración de fiestas ilegales.

La prohibición o suspensión de un espectáculo público o actividad recreativa únicamente podrá acordarse mediante resolución motivada del órgano competente, previa ponderación de los intereses públicos y privados concurrentes y con estricta sujeción a los principios de necesidad, proporcionalidad y mínima intervención, salvo que concurra un riesgo grave e inminente para la seguridad de las personas o los bienes que justifique su adopción inmediata.

## TÍTULO I
## Organización administrativa

### CAPÍTULO I
### Régimen competencial

Artículo 5. Competencias autonómicas.

1. Corresponden a la Administración autonómica las siguientes competencias:

a) Modificar, desarrollar y actualizar el catálogo de espectáculos públicos y actividades recreativas.
b) Modificar los horarios generales de apertura y cierre para la celebración de los espectáculos públicos y actividades recreativas en los establecimientos públicos o espacios abiertos, así como modificar o ampliar los supuestos en los que se podrán autorizar horarios especiales.
c) Autorizar la celebración de los espectáculos públicos y las actividades recreativas en espacios abiertos, que afecten a más de un término municipal, previo informe favorable de los municipios afectados.
d) Autorizar la celebración de actividades deportivas, cuando estas se celebren o discurran en más de un término municipal, y siempre que no exceda del territorio de la comunidad autónoma de Castilla-La Mancha, sin perjuicio de la competencia exclusiva del Estado en materia de tráfico y seguridad vial.
e) Recibir y comprobar las declaraciones responsables y, en su caso, autorizar los espectáculos y festejos taurinos, así como el ejercicio de la potestad sancionadora en esta materia.
f) Recibir y comprobar las declaraciones responsables y, en su caso, autorizar aquellos espectáculos públicos o actividades recreativas cuya normativa sectorial lo exija.
g) Controlar e inspeccionar los espectáculos públicos y actividades recreativas sometidos a la intervención de la Administración autonómica para su celebración.
h) Prohibir y suspender los espectáculos públicos y actividades recreativas que se desarrollen sin sujeción a lo establecido en esta ley, cuando hubiese tenido competencia para la emisión del correspondiente Título habilitante.
i) Emitir informes preceptivos y vinculantes cuando la celebración del espectáculo público y actividad recreativa se desarrolle en establecimientos, instalaciones o espacios abiertos integrados dentro del patrimonio cultural y medioambiental, cuando la competencia para autorizar la ostente el municipio.
j) Autorizar las ampliaciones o reducciones sobre el horario general para la celebración de los espectáculos públicos y las actividades recreativas que se celebren en el correspondiente término municipal, previo informe favorable del ayuntamiento.
k) Ejercer la potestad sancionadora, en los términos establecidos en esta ley.
l) Aprobar, publicar y mantener actualizados, por el órgano competente en materia de espectáculos públicos y las actividades recreativas, los modelos normalizados de solicitudes de autorización y declaración responsable que deberán ser presentadas por las personas interesadas para la expedición de los correspondientes Títulos habilitantes establecidos en esta ley.
m) Cualquier otra que le otorguen las disposiciones aprobadas en desarrollo de esta ley.
n) Impulsar la elaboración y actualización de modelos orientativos de ordenanzas municipales, protocolos y documentos técnicos que faciliten la aplicación homogénea de la presente ley por las entidades locales.

2. El órgano autonómico competente en materia de espectáculos públicos y de actividades recreativas podrá ejercer, de forma subsidiaria, y de conformidad con lo dispuesto en la legislación de régimen local, la actividad inspectora y de control que corresponda a los municipios, cuando, tras haber instado previamente al órgano municipal competente al ejercicio de sus competencias, éste no los hubiera ejecutado en tiempo y forma. Reglamentariamente, se establecerán los plazos y requisitos para formular el requerimiento.

Artículo 6. Competencias municipales.

Corresponden a los ayuntamientos las siguientes competencias:

a) Recibir y comprobar las declaraciones responsables para la celebración de los espectáculos públicos y las actividades recreativas que se celebren en establecimientos públicos o espacios abiertos dentro del término municipal, así como autorizarlos, en su caso.
b) Establecer limitaciones o restricciones a la celebración de los espectáculos públicos y las actividades recreativas que se desarrollen en los establecimientos públicos o espacios abiertos que se encuentren dentro del término municipal, por razones motivadas de posible alteración grave de la seguridad pública o por razones exigibles por la normativa sectorial aplicable.
c) Autorizar aquellos espectáculos públicos y actividades recreativas en los que se realice el lanzamiento o quema de artificios pirotécnicos, celebrados en cualquier época del año, que se celebren en establecimientos públicos o espacios abiertos, teniendo en cuenta, en todo caso, el cumplimiento de los requisitos que exija la normativa sectorial vigente en la materia.
d) Prohibir o suspender los espectáculos públicos o actividades recreativas que se desarrollen en los establecimientos públicos o espacios abiertos dentro del término municipal, cuando estén prohibidos conforme a lo establecido en esta ley o se desarrollen sin atender los requisitos establecidos en ella o en las normas sectoriales aplicables, en su caso.
e) Autorizar horarios especiales en los términos previstos en esta ley.
f) Ejercer las funciones de inspección y control en los términos previstos en esta ley.
g) Incoar, instruir y resolver los procedimientos sancionadores por infracciones cometidas en materia de espectáculos públicos y actividades recreativas que no sean de competencia autonómica.
h) Inspeccionar y controlar el cumplimiento de los horarios de los espectáculos públicos y de las actividades recreativas celebrados dentro del término municipal.
i) Recibir y comprobar las declaraciones responsables, o en su caso, autorizar, previo informe preceptivo y vinculante del órgano autonómico competente la celebración del espectáculo público y actividad recreativa en establecimientos públicos o espacios abiertos integrados dentro del patrimonio cultural y medioambiental que se desarrollen en el término municipal.
j) Autorizar la instalación de atracciones de feria, previa comprobación de que las mismas reúnen las condiciones técnicas de seguridad y de emisiones sonoras, a tenor de la normativa específica aplicable.
k) Recibir y comprobar las declaraciones responsables, así como autorizar aquellos espectáculos públicos y actividades recreativas cuya competencia no recaiga en otra Administración.
l) Cualquier otra que le otorguen las disposiciones aprobadas en desarrollo de esta ley.
m) La Junta de Comunidades fomentará acciones de formación dirigidas al personal al servicio de las entidades locales encargado de la aplicación de esta ley, especialmente en materia de seguridad, tramitación administrativa y control de espectáculos públicos y actividades recreativas.

Artículo 7. Relaciones entre Administraciones públicas.

1. La Administración autonómica y local, en el ejercicio de las competencias atribuidas en esta ley, se facilitarán la información, cooperación y apoyo necesarios para garantizar la ejecución eficaz de la ley.

2. En el marco de sus respectivas competencias y de acuerdo con los principios de eficacia, cooperación, coordinación y participación, los órganos competentes de la Administración autonómica y local velarán por la observancia de la normativa de espectáculos públicos y actividades recreativas.

3. Las Administraciones competentes en esta materia se relacionarán entre sí a través de medios electrónicos que aseguren la interoperabilidad y seguridad de los sistemas y soluciones adoptadas por cada una de ellas y garantizarán la protección de los datos de carácter personal, de conformidad con la norma que resulte aplicable en materia de protección de datos personales y garantía de derechos digitales.

## CAPÍTULO II
## La Comisión regional de espectáculos públicos y actividades recreativas de Castilla-La Mancha

Artículo 8. Objeto, naturaleza y adscripción.

1. La Comisión regional de espectáculos públicos y actividades recreativas de Castilla-La Mancha, (en adelante, la Comisión) es un órgano colegiado de carácter consultivo, de estudio, coordinación y asesoramiento de la

Administración autonómica y de la Administración local en las materias reguladas en esta ley, que tiene como fin fomentar y articular la participación de la ciudadanía y de los sectores directamente implicados en la materia.

2. La composición, estructura y funcionamiento será objeto de desarrollo reglamentario.

3. La Comisión estará adscrita a la consejería competente en materia de espectáculos públicos y de actividades recreativas.

Artículo 9. Funciones de la Comisión.

La Comisión tendrá, entre otras, las siguientes atribuciones:

a) Informar preceptivamente los proyectos de disposiciones de carácter general referidos a espectáculos públicos y actividades recreativas y, específicamente, los que hayan de aprobarse en desarrollo de la presente ley, así como informar las propuestas de modificación del catálogo de espectáculos públicos y actividades recreativas y de los horarios generales.
b) Promover la coordinación eficiente de las Administraciones públicas competentes en relación con las actuaciones que deban desarrollar en materia de espectáculos públicos y actividades recreativas, en el ámbito territorial de la comunidad autónoma.
c) Elaborar recomendaciones para mejorar la intervención administrativa desarrollada por las autoridades autonómicas y locales en las materias objeto de regulación por esta ley.
d) Elaborar los estudios y formular las propuestas que estime adecuados para la mejor consecución de los fines establecidos en esta ley.
e) Las restantes funciones que se le atribuyan reglamentariamente.

## CAPÍTULO III
## Registro autonómico de los espectáculos públicos y actividades recreativas

Artículo 10. Registro autonómico de los espectáculos públicos y actividades recreativas.

1. La Administración autonómica dispondrá de un registro autonómico de los espectáculos públicos y de actividades recreativas (en adelante, el Registro), que se estructura en dos secciones: la sección primera en la que deben inscribirse las sanciones impuestas conforme a esta ley, una vez sean firmes en vía administrativa, y la sección segunda, en la que se debe inscribir el personal habilitado para ejercer las funciones de control de acceso a los espectáculos públicos y actividades recreativas.

2. El funcionamiento y el procedimiento de inscripción será objeto de desarrollo reglamentario.

3. La organización y gestión del Registro corresponderá al órgano directivo que ostente la competencia en materia de espectáculos públicos y de actividades recreativas, responsable de determinar las medidas técnicas y organizativas apropiadas, al objeto de garantizar y acreditar que el tratamiento de datos de carácter personal se ajusta a lo dispuesto en la norma que resulte aplicable en materia de protección de datos personales y garantía de derechos digitales.

Artículo 11. Registro de datos.

1. Las inscripciones en el Registro se harán de oficio por parte del personal responsable de este, a partir de los datos facilitados, por un lado, por los órganos que ejercen las potestades sancionadoras atribuidas por esta ley y, por otro, por el órgano competente para la expedición de la habilitación del personal de control de acceso, en los términos y plazos que se establezcan reglamentariamente.

2. En la anotación de las sanciones firmes se hará constar, al menos, los datos identificativos de la persona física o jurídica sancionada, precepto aplicado, naturaleza de la infracción, cuantía de la multa y sanciones accesorias impuestas, en su caso, el órgano sancionador, así como las indemnizaciones que procedan por daños y perjuicios y demás datos que se establezcan reglamentariamente.

3. Los infractores que hayan extinguido su responsabilidad tendrán derecho a la cancelación automática de sus antecedentes y a ser dados de baja de oficio en el Registro.

4. En las anotaciones relacionadas con el personal de control de acceso se harán constar, al menos, los datos identificativos de la persona física y las fechas de expedición y de caducidad de la correspondiente habilitación.

5. Los datos relativos a anotaciones se certificarán a petición de la persona interesada, de las autoridades judiciales o de las administrativas con potestad en materia de espectáculos públicos y actividades recreativas y, transcurrido el plazo para su cancelación, únicamente se podrán utilizar por la consejería competente en materia de espectáculos públicos y de actividades recreativas para fines estadísticos, conforme a lo establecido en la normativa de protección de datos.

## TÍTULO II
## Intervención administrativa

### CAPÍTULO I
### Normas generales

Artículo 12. Régimen jurídico de la intervención administrativa.

1. Con la finalidad de salvaguardar el orden público, la seguridad pública, la salud pública, la protección del medio ambiente y los derechos de las personas físicas y jurídicas, solo podrán celebrarse los espectáculos públicos y actividades recreativas que hayan obtenido el correspondiente Título habilitante en los términos establecidos en esta ley y siempre que cumplan con los requisitos exigibles en la normativa específica aplicable.

2. Esta ley regula los requisitos y condiciones generales para el desarrollo de las actividades comprendidas en su ámbito de aplicación, así como los elementos comunes del procedimiento para la obtención del correspondiente Título habilitante, sin perjuicio de las especialidades en cuanto a plazos por razón del tipo de espectáculos públicos y actividades recreativas, o las que deriven de la organización propia de la administración competente para la concesión del Título habilitante y el control e inspección de la actividad.

La administración local competente podrá establecer requisitos adicionales a los contemplados en esta ley, previo informe de la consejería competente en materia de espectáculos públicos y actividades recreativas y mediante la aprobación, en su caso, de la correspondiente ordenanza.

3. Las administraciones competentes procurarán que los procedimientos regulados en esta ley se tramiten mediante formularios normalizados y medios electrónicos, favoreciendo la simplificación administrativa y la reducción de cargas para las personas interesadas.

Artículo 13. Relación electrónica.

1. Estarán obligadas a relacionarse a través de medios electrónicos con las Administraciones públicas competentes en materia de espectáculos públicos y actividades recreativas, sin perjuicio de los sujetos a los que se refiere el artículo 14.2 de la Ley 39/2015, de 1 de octubre, las siguientes personas físicas o jurídicas:

a) Las personas titulares de establecimientos públicos.
b) Las personas que actúen como organizadoras y las prestadoras de espectáculos públicos y actividades recreativas.
c) Las personas que actúen como artistas o ejecutantes en espectáculos públicos y actividades recreativas.

2. Los modelos de solicitud de autorización y la declaración responsable deberán ser presentados en el correspondiente registro electrónico y se dirigirán al órgano competente para tramitarlas, de conformidad con lo establecido en los artículos 5 y 6.

3. Todos los trámites relacionados con los procedimientos de intervención, inspección y control regulados en esta ley se notificarán por medios electrónicos, en los términos establecidos en la Ley 39/2015, de 1 de octubre.

De ser competente para su tramitación la Administración autonómica, las notificaciones se realizarán a través de la plataforma de notificaciones telemáticas en la sede electrónica de la Administración de la Junta de Comunidades de Castilla-La Mancha. Para ello, la persona interesada deberá estar dada de alta en la plataforma de notificaciones telemáticas de la Junta de Comunidades de Castilla-La Mancha https://notifica.jccm.es/notifica/.

4. La información relativa a los procedimientos previstos en esta ley deberá mantenerse permanentemente actualizada en la sede electrónica de la Administración competente, incluyendo los modelos normalizados, la documentación exigible y los medios de presentación.

Artículo 14. Clasificación.

La celebración de espectáculos públicos y actividades recreativas en los establecimientos públicos o en espacios abiertos estará sujeta a los regímenes de intervención administrativa siguientes:

a) Declaración responsable de espectáculos públicos y actividades recreativas.
b) Autorización de espectáculos públicos y actividades recreativas.

Artículo 15. Exenciones.

1. Salvo que por normativa sectorial se establezca lo contrario, quedan exentos de obtener el Título habilitante los espectáculos públicos y actividades recreativas organizados por las Administraciones públicas con motivo de las fiestas patronales u otras fiestas declaradas oficiales de ámbito local, con independencia de la titularidad del establecimiento público o espacio abierto donde se lleven a cabo, sin perjuicio del cumplimiento de los restantes requisitos exigibles por la normativa sectorial aplicable.

2. Excepcionalmente y previo informe de la consejería competente en materia de espectáculos públicos y de actividades recreativas, mediante ordenanza municipal, se podrá acordar que determinados espectáculos públicos y actividades recreativas queden excluidos del régimen de intervención establecido en esta ley, dada su escasa entidad o incidencia en materia de protección del orden público, seguridad pública, salud pública y medio ambiente.

Artículo 16. Condiciones técnicas generales.

1. Los establecimientos públicos o espacios abiertos donde se celebren los espectáculos públicos y las actividades recreativas deberán reunir las condiciones necesarias de seguridad, salubridad, sanitarias, de higiene, acústicas y de accesibilidad universal, tanto física, como sensorial o cognitiva, tendentes a garantizar la seguridad de las personas y los bienes, evitando molestias al público y a terceras personas, ajustándose a la normativa sectorial que resulte de aplicación.

2. Las anteriores condiciones deberán comprender, entre otras, el cumplimiento de los siguientes requisitos:

a) Cumplir con las condiciones de prevención y seguridad en materia de incendios y otros riesgos, con las medidas de evacuación, señalización, y de alumbrado de emergencia, de acuerdo con lo establecido en las disposiciones generales y normas técnicas sobre seguridad contra incendios y sobre seguridad de las edificaciones, así como, con las condiciones de solidez, seguridad y accesibilidad de las estructuras y el correcto funcionamiento de todas las instalaciones, en los términos establecidos en la norma que resulte aplicable en materia de edificación.
b) Contar con los equipos y sistemas de protección contra incendios exigibles conforme a la normativa sectorial aplicable, que deben encontrarse totalmente visibles y accesibles y en perfecto estado de funcionamiento, así como contar con el Plan de Autoprotección inscrito en el Registro de Planes de Autoprotección de Castilla-La Mancha, cuando así lo exija la normativa vigente en materia de autoprotección.
c) Adoptar las medidas preventivas para evitar aglomeraciones de personas en la vía pública con motivo del acceso o salida a los establecimientos públicos o espacios abiertos donde se celebren espectáculos públicos y actividades recreativas, que puedan originar que se produzcan un grave riesgo, peligro o grave molestia al tráfico o a las personas viandantes.
d) Establecer las medidas de protección del medio ambiente urbano y natural y del patrimonio histórico, artístico y cultural que, en su caso, se determinen conforme a la normativa aplicable, especialmente cuando la celebración se lleve a cabo en espacios abiertos en medio natural, en época de peligro alto y extremo de incendios forestales.
e) Cumplir con el resto de las condiciones exigidas por la normativa sectorial aplicable.

Artículo 17. Accesibilidad universal.

1. Se garantiza la accesibilidad de toda persona a la celebración de los espectáculos públicos y actividades recreativas en los establecimientos públicos o en espacios abiertos, permitiendo el ejercicio de sus derechos de modo que se favorezcan la autonomía, la libertad de elección y la igualdad de oportunidades. Para ello, estos lugares deberán adecuarse a las disposiciones normativas vigentes sobre accesibilidad universal y diseño para todos los productos,

servicios y entornos, referidas a materias, entre otras, como discapacidad, entorno urbano y edificación, transporte, comunicación y nuevas tecnologías.

2. Los espectáculos públicos y actividades recreativas que se desarrollen en espacios abiertos que no se encuentren adaptados incorporarán medidas de accesibilidad universal para todas las personas, con especial atención a las personas con discapacidad (física, sensorial e intelectual o del desarrollo) o cualquier otro colectivo vulnerable.

## CAPÍTULO II
## Régimen jurídico de la intervención administrativa

### Artículo 18. Régimen de los espectáculos públicos y actividades recreativas.

1. Los espectáculos públicos y actividades recreativas que se desarrollen en el ámbito territorial de Castilla-La Mancha quedan sometidos al régimen de presentación de declaración responsable, previa a su celebración. No obstante, por razones de orden público, seguridad pública, salud pública y protección del medio ambiente será precisa la obtención de la previa autorización, en los casos establecidos en el artículo siguiente.

2. La competencia en la tramitación del correspondiente procedimiento de obtención de Título habilitante la ostentan los órganos municipales y autonómicos que la tengan atribuida conforme a su normativa específica.

### Artículo 19. Espectáculos públicos y actividades recreativas sometidas a autorización.

Será preceptiva la previa obtención de autorización para la celebración de los siguientes espectáculos públicos y actividades recreativas cuando:

a) Se requiera la utilización de instalaciones o estructuras eventuales, portátiles o desmontables, con carácter no permanente, y todas aquellas que de forma temporal vayan a desarrollarse en este tipo de instalaciones.
b) Se realice en edificios de valor cultural cuyas características arquitectónicas no permitan el pleno cumplimiento de las condiciones técnicas establecidas con carácter general.
c) El aforo previsto en la celebración del espectáculo público y la actividad recreativa sea superior a 150 personas.
d) Se realice en espacio abierto.
e) Se desarrolle o afecte a más de un término municipal.
f) Se utilicen o exhiban animales salvajes en espacios abiertos, con independencia de que se haya procedido al previo cerramiento de su zona de desenvolvimiento.
g) Se trate de actividades en las que se realicen lanzamiento o quema de artificios pirotécnicos.
h) Se celebren sesiones para menores de edad.
i) Se realicen actividades deportivas que se desarrollen en más de un término municipal o se desarrollen en la vía pública, medio natural o en zonas de dominio público.
j) Se celebren espectáculos y festejos taurinos, cuando así se determine por la presente ley y por la normativa específica aplicable.
k) Así se determine por la normativa sectorial aplicable.

### Artículo 20. Declaración responsable de espectáculos públicos y actividades recreativas.

1. Con carácter previo a la celebración de los espectáculos públicos y actividades recreativas que no estén sujetos a la previa concesión de autorización, las personas organizadoras deberán presentar una declaración responsable dirigida al órgano competente para la tramitación del correspondiente Título habilitante, que le habilitará para su celebración, sin perjuicio de las facultades de control e inspección de la Administración competente, que se deberá llevar a cabo en los términos establecidos en la Ley 39/2015, de 1 de octubre, y en la Ley 4/2025, de 11 de julio.

2. Por razón del tipo de espectáculo público y actividad recreativa, en el artículo 27 y 29 se establece un plazo previo para la presentación de la declaración responsable, sin perjuicio, de los que puedan ser establecidos por disposiciones normativas de desarrollo de la ley.

3. La falta de presentación de la correspondiente declaración responsable, la omisión en la misma de datos de carácter esencial, o cuando tras las actuaciones de comprobación e inspección quedase acreditada la inexactitud, falsedad u omisión de cualquier dato o información de carácter esencial, determinará la imposibilidad de iniciar o continuar con la celebración de los espectáculos públicos y actividades recreativas, en los términos establecidos en la Ley 39/2015, de 1 de octubre y la Ley 4/2025, de 11 de julio.

Artículo 21. Procedimiento de autorización de espectáculos públicos y actividades recreativas.

1. El procedimiento para la concesión de autorización de espectáculos públicos y actividades recreativas se iniciará a instancia de la persona interesada, mediante la presentación de la correspondiente solicitud dirigida al órgano competente para su concesión, con carácter previo a su celebración, sin perjuicio de los plazos específicos que por razón del tipo de espectáculo público y actividad recreativa se establecen en esta ley y en la disposición reglamentaria de desarrollo.

2. La solicitud contendrá, al menos:

a) El nombre, apellidos o razón social de la persona solicitante, precisando si lo solicita como titular de un establecimiento público o en calidad de organizador o prestador de este y, en su caso, de la persona que actúe en su representación.
b) La descripción del espectáculo público y actividad recreativa que se pretende celebrar.
c) La dirección, denominación y aforo del establecimiento público o espacio público donde se va a celebrar.
d) Las fechas previstas de inicio y fin de la celebración, en su caso.
e) Los requisitos adicionales exigibles de acuerdo con la normativa sectorial aplicable.

3. A la solicitud se acompañará la siguiente documentación de carácter esencial, salvo que esta ya esté en su poder o haya sido elaborada por cualquier Administración, en cuyo supuesto se observará lo indicado en el artículo 28 de la Ley 39/2015, de 1 de octubre:

a) El compromiso de suscribir la póliza de seguro de responsabilidad civil obligatorio con carácter previo al día de la celebración del espectáculo público y actividad recreativa, en los términos exigidos en esta ley y en la normativa sectorial aplicable.
b) El documento acreditativo de la disponibilidad del establecimiento público o del espacio abierto donde se fuera a celebrar.
c) Cualquier otra documentación exigida por la normativa de desarrollo de esta ley o por la normativa sectorial aplicable.

4. Una vez recibida la solicitud y la documentación requerida, si ésta no reúne los requisitos exigidos o no se acompañan los documentos preceptivos, se requerirá a la persona interesada para que la subsane en el plazo máximo de diez días, con indicación de que, si no lo hiciera, se le tendrá por desistida de su solicitud, previa resolución que deberá ser dictada en los términos previstos en el artículo 21 de la Ley 39/2015, de 1 de octubre.

5. El plazo para resolver y notificar la resolución será de tres meses, salvo excepción establecida en esta ley o en la normativa sectorial aplicable, a contar desde la fecha en que la solicitud haya tenido entrada en el registro electrónico de la Administración competente para su tramitación.

6. Transcurrido el plazo sin que se haya producido la notificación de la resolución, se podrá entender concedida la autorización solicitada, salvo en los casos en que el desarrollo del espectáculo público o actividad recreativa se prevea desarrollar en todo o en parte, en la vía pública o en zonas de dominio público, en cuyo caso, tendrá efecto desestimatorio, de conformidad con lo establecido en el artículo 24.1 párrafo segundo de la Ley 39/2015, de 1 de octubre, sin perjuicio de la obligación por parte de la Administración de dictar resolución expresa.

Artículo 22. Contenido y eficacia de la autorización.

1. La autorización de espectáculos públicos y actividades recreativas deberá contener:

a) Nombre y apellidos o razón social de la persona organizadora de los espectáculos públicos y actividades recreativas.
b) Denominación, emplazamiento y aforo máximo del establecimiento público o espacio abierto donde se fuera a celebrar.
c) Fecha de inicio, en su caso.
d) Horario general de apertura y de finalización, que será el establecido de conformidad con la presente ley, según el tipo de espectáculo público y actividad recreativa.
e) Cualquier otro dato que se estime oportuno en función de la normativa sectorial aplicable o de las singularidades de la tipología de los espectáculos públicos y las actividades recreativas que se fueran a desarrollar.

2. Las autorizaciones se concederán por tiempo indefinido, salvo que se disponga lo contrario por la normativa específica aplicable o la resolución de autorización establezca el plazo de vigencia.

Artículo 23. Transmisión del espectáculo público y de la actividad recreativa.

1. El cambio de la persona titular del establecimiento público, de la persona organizadora o prestadora del espectáculo público o de la actividad recreativa no implicará la necesidad de solicitar un nuevo Título habilitante. No obstante, la persona titular del establecimiento público o, en su caso, la persona organizadora, de ser distinta, deberá informar del cambio, en el plazo de diez días desde que se formalizase la transmisión, al órgano competente para recepcionar o autorizar el correspondiente Título habilitante, mediante la presentación de la correspondiente declaración responsable en la que se manifieste que se siguen cumpliendo los requisitos exigibles para su concesión.

2. Desde la presentación de la declaración responsable, señalada en el párrafo anterior, en el registro del órgano competente para recepcionar o autorizar el correspondiente Título habilitante, las responsabilidades y las obligaciones de los anteriores titulares serán asumidas por los nuevos.

3. En defecto de comunicación, los sujetos que intervienen en la transmisión serán responsables solidarios de los incumplimientos o infracciones que, en su caso, se pudieran imputar. No obstante, cuando sea posible individualizar el grado de incumplimiento de cada una de las partes, la resolución que determine el incumplimiento o impute la comisión de la infracción precisará el grado de participación de cada responsable.

4. Efectuado el cambio de titularidad, el órgano competente podrá realizar las actuaciones de inspección y control que correspondan.

Artículo 24. Modificación y ampliaciones de las autorizaciones.

1. Las modificaciones sustanciales requerirán la previa tramitación de una nueva autorización. Tendrán la consideración de modificaciones sustanciales, en todo caso, el cambio o la realización de un nuevo espectáculo público o actividad recreativa, así como la ampliación del aforo que supere las 150 personas, así como las que se determinen reglamentariamente.

2. Las modificaciones no sustanciales requerirán la comunicación al órgano competente que emitió la autorización en el plazo de 10 días desde su implantación. Se considerarán modificaciones no sustanciales, entre otras, el simple cambio de denominación o la ampliación del aforo sin superar las 150 personas, así como las que se determinen reglamentariamente.

Artículo 25. Extinción de la autorización.

1. Las autorizaciones se extinguirán por las siguientes causas:

a) Renuncia de su titular.
b) Revocación.
c) Caducidad.
d) Cumplimiento del plazo por el que se otorgó.

2. La renuncia del titular a seguir desarrollando el espectáculo público o la actividad recreativa se deberá comunicar por escrito al órgano competente que la emitió, en el plazo de los diez días previos a su eficacia, y la Administración la aceptará.

3. La revocación procederá en los siguientes casos:

a) Por incumplimiento de los requisitos o condiciones en virtud de los cuales fueron concedidas y que afecten gravemente a las condiciones de seguridad de las personas, la accesibilidad universal, el derecho al descanso de terceros o a la salubridad.
b) Por sanción firme impuesta de conformidad con lo dispuesto en esta ley.
c) Por falta de adaptación a las condiciones y requisitos introducidos por normativa posterior, en los plazos de adaptación que dicha normativa establezca.
d) Por incumplimiento grave de la normativa en materia de protección del medio ambiente y, especialmente, por incumplimiento de la normativa de prevención de incendios forestales.

El procedimiento de revocación se iniciará, a instancia de terceros interesados o de oficio, por el órgano competente para su concesión en el plazo de un mes desde que se tuviera conocimiento de los hechos que dieran lugar a dicho procedimiento. El acuerdo de inicio se comunicará a cuantos resulten interesados, otorgándole un plazo de diez días para que formulen las alegaciones y aporten la documentación que estimen pertinentes. El plazo máximo para notificar la resolución será de tres meses desde el acuerdo de inicio.

En el supuesto previsto en el apartado a) se podrá acordar, como medida provisional, la suspensión o clausura del espectáculo público y actividad recreativa por un plazo no superior a un mes.

4.La caducidad de la autorización se declarará cuando concurra alguna de las siguientes circunstancias:

a) Cuando la actividad no comenzara a desarrollarse en el plazo de seis meses desde la notificación de la resolución de autorización, salvo que se acredite la imposibilidad de iniciar la actividad por causas no imputables al titular.
b) Cuando el ejercicio de la actividad autorizada se paralice por un plazo ininterrumpido superior a seis meses, salvo supuestos de fuerza mayor o caso fortuito o cuando la interrupción esté prevista según la categoría del espectáculo público y la actividad recreativa que se desarrolle.

El procedimiento de declaración de la caducidad se iniciará, a instancia de terceros interesados o de oficio, por el órgano competente para su concesión en el plazo de un mes desde que se tuviera conocimiento de los hechos que dieran lugar a dicho procedimiento. El acuerdo de inicio se comunicará a la persona interesada, otorgándole un plazo de diez días para que formule las alegaciones y aporte la documentación pertinente. El plazo máximo para notificar la resolución será de tres meses desde el acuerdo de inicio.

Artículo 26. Particularidades de las celebraciones en los espacios abiertos.

1. La concesión de la autorización para la celebración de un espectáculo público y actividad recreativa en espacios abiertos se tramitará, conforme a lo establecido en el artículo 21, con las siguientes particularidades:

a) Cuando la celebración pueda ver afectada la seguridad o la fluidez del tráfico, la concesión de la autorización requerirá el previo informe favorable de la Administración competente en materia de tráfico y seguridad vial, en los términos que requiera la normativa sectorial aplicable.
b) Cuando se celebre en vías públicas o zonas de dominio público de carácter supramunicipal, la concesión requerirá el previo informe favorable de la Administración titular de estas.
c) Cuando se celebre en vías públicas o zonas de dominio público de carácter municipal, la concesión requerirá el previo informe favorable de la Administración titular de estas.
d) Cuando la celebración tenga lugar o transcurra por terrenos de titularidad privada, se requerirá la autorización de los titulares de los terrenos, que se acreditará mediante la presentación de la declaración responsable por la persona organizadora del evento.
e) Cuando la celebración afectase a espacios abiertos en el medio natural, con carácter previo a la autorización, habrá de recabarse el previo informe favorable del órgano autonómico competente en materia de medio ambiente.

2. El órgano competente para la concesión de la autorización solicitará los informes indicados en las letras a) y b) del apartado anterior. El plazo para resolver el procedimiento y notificar la resolución quedará en suspenso el tiempo que medie entre la petición, que deberá comunicarse a los interesados, y la recepción del informe, que igualmente deberá ser comunicada a los mismos. Este plazo de suspensión no podrá exceder de un mes. En caso de no recibirse el informe en el plazo indicado, proseguirá el procedimiento.

3. Las personas titulares de estas autorizaciones estarán obligadas a retornar los espacios ocupados a su estado originario.

Artículo 27. Particularidades en los espectáculos y festejos taurinos.

1. La celebración de espectáculos y festejos taurinos quedará sometida, con carácter general, al régimen de declaración responsable. La autorización previa tendrá carácter excepcional y sólo será exigible cuando así lo establezca expresamente la normativa específica sectorial aplicable.

2. La presentación de la declaración responsable o de la solicitud de autorización se efectuará con una antelación mínima de un mes previo a su celebración, en los términos establecidos en los artículos 20 y 21 respectivamente, adjuntando la documentación exigida por la normativa sectorial aplicable.

3. Si la celebración de los espectáculos y festejos taurinos se desarrollase en instalaciones o estructuras eventuales, portátiles o desmontables, con carácter no permanente, junto a la solicitud se presentará un documento de compromiso en el que el interesado se compromete a aportar al delegado gubernativo o persona responsable que ejerza las funciones de control y vigilancia inmediata de la observancia de lo preceptuado en la normativa específica aplicable, una vez finalizada la instalación de la estructura y con anterioridad a la celebración del mismo, el certificado del arquitecto, arquitecto técnico o aparejador, en el que se haga constar expresamente que las instalaciones a utilizar reúnen las condiciones de seguridad y solidez suficientes, así como, el certificado de corrales, chiqueros y cuadras, en su caso. La no presentación implicará la no autorización del espectáculo y festejo taurino.

4. Recibida la solicitud de autorización o, en su caso, presentada la declaración responsable, si se comprobara que no reúnen los requisitos exigidos o no se acompañasen los documentos preceptivos exigidos conforme a la normativa aplicable, se requerirá a la persona interesada para que la subsane en el plazo máximo de diez días, con indicación de que, si no lo hiciera, se le tendrá por desistida de su solicitud, previa resolución que deberá ser dictada en los términos previstos en el artículo 21 de la Ley 39/2015, de 1 de octubre.

5. El plazo para resolver y notificar la autorización será de cinco días a contar desde la fecha en la que se haya aportado toda la documentación exigible para la celebración del espectáculo y festejo taurino, conforme a la normativa sectorial aplicable.

Transcurrido el plazo sin que se hubiera producido la notificación de la resolución, la persona interesada podrá entender concedida la autorización solicitada, salvo que la celebración se desarrolle en todo o en parte en la vía pública o en zonas de dominio público, en cuyo caso, tendrá efecto desestimatorio, en los términos previstos en el artículo 24.1 párrafo segundo de la Ley 39/2015, de 1 de octubre, sin perjuicio de la obligación por parte de la Administración de dictar resolución expresa.

6. Las causas que pudieran dar lugar a la suspensión o prohibición de los espectáculos y festejos taurinos serán los establecidos en la normativa sectorial aplicable.

Artículo 28. Los espectáculos pirotécnicos.

La celebración de espectáculos públicos y actividades recreativas consistentes en el lanzamiento o quema de artificios pirotécnicos deberá sujetarse a las exigencias de seguridad que se establezcan en la normativa estatal sobre explosivos, a la normativa específica en materia de prevención de incendios forestales y a la que reglamentariamente se establezcan en desarrollo de esta ley.

Artículo 29. Actividades deportivas.

1. Las actividades deportivas se desarrollarán de conformidad con la normativa sectorial aplicable y con lo dispuesto en la legislación estatal sobre tráfico, circulación de vehículos a motor y seguridad vial y cualesquiera otras que les fueran de aplicación.

2. El procedimiento de concesión del correspondiente Título habilitante de las actividades deportivas será el establecido en esta ley y sus normas de desarrollo, sin perjuicio de las particularidades previstas en la normativa sectorial aplicable. El plazo de presentación de las solicitudes de autorización de las actividades deportivas, en defecto de normativa específica, será de 30 días de antelación a la celebración de la actividad.

## TÍTULO III
## Derechos y obligaciones

### CAPÍTULO I
### Derechos y obligaciones de las personas organizadoras y prestadoras de los espectáculos públicos y de las actividades recreativas

Artículo 30. Derechos generales.

Las personas organizadoras y prestadoras de los espectáculos públicos y de las actividades recreativas tendrán, entre otros, los siguientes derechos:

a) A que el espectáculo público o actividad recreativa se celebre de conformidad con lo dispuesto en el correspondiente Título habilitante, salvo que existiera causa legítima acreditada o concurran razones de fuerza mayor o de caso fortuito debidamente justificadas que lo impidan.
b) A fijar los precios que consideren pertinentes.
c) A ejercer el derecho de admisión en los términos fijados en esta ley y en la normativa específica aplicable.
d) A solicitar el apoyo de las Fuerzas y Cuerpos de Seguridad, para garantizar el orden en el exterior del establecimiento público o espacio abierto en caso de que se produjesen incidentes que puedan poner en peligro la seguridad de las personas y, también, en el interior del mismo.
e) A adoptar sus propias medidas preventivas para, en el marco de los derechos constitucionales, asegurar el correcto desarrollo del espectáculo público y actividad recreativa, en los términos establecidos en esta ley. Cuando se observe el incumplimiento de las obligaciones exigidas al público, podrá solicitarse el auxilio de los agentes de la autoridad, quienes dispondrán, en su caso, el desalojo, sin perjuicio de las acciones legales que correspondan.

Artículo 31. Derecho de admisión y permanencia.

1. Tienen necesariamente carácter de condición objetiva para denegar el acceso o permanencia las siguientes:

a) Cuando el aforo se halle completo.
b) Una vez cumplido el horario de cierre.
c) Cuando se carezca de la edad mínima establecida según la normativa vigente.

2. Las condiciones de admisión y de permanencia, así como las instrucciones o normas particulares para el normal desarrollo de los espectáculos públicos y de las actividades recreativas deberán figurar de forma comprensible, accesible y de fácil lectura o por cualquier otro sistema de comunicación alternativo en lugar visible a la entrada del establecimiento público o espacio abierto, así como, en su caso, en las taquillas y restantes puntos de venta de las entradas. También deberán figurar en la publicidad o propaganda de los espectáculos públicos y de las actividades recreativas de que se trate, así como en las propias entradas, cuando ello fuera posible.

3. El ejercicio del derecho de admisión y permanencia no podrá implicar, en ningún caso, un trato vejatorio, arbitrario, discriminatorio por razón de nacimiento, raza, sexo, religión, opinión, discapacidad, orientación sexual, identidad de género del público, así como tampoco juicios de valor sobre la apariencia estética o cualquier otra condición o circunstancia personal o social tanto en lo relativo a las condiciones de acceso como a la permanencia, debiendo ejercerse, en todo caso, sin contravenir los derechos reconocidos en la Constitución española.

Artículo 32. Obligaciones.

1. Las personas organizadoras y las prestadoras del espectáculo público y de la actividad recreativa tendrán las siguientes obligaciones:

a) Adoptar todas las medidas y condiciones de seguridad, higiene, sanitarias y de control del nivel de ruidos previstas con carácter general en el ordenamiento jurídico, así como aquellas específicas recogidas en el correspondiente Título que habilite su puesta en funcionamiento, velando por mantener en todo momento los establecimientos públicos y espacios abiertos donde se celebren espectáculos públicos o actividades recreativas en perfecto estado de funcionamiento y conservación, a fin de evitar riesgos para la seguridad del personal a su servicio, del público y de las personas ejecutantes.
b) Llevar a cabo el espectáculo público o la actividad recreativa de acuerdo con lo anunciado y en las condiciones ofrecidas al público, salvo que existiese causa legítima acreditada o por razones de fuerza mayor que lo impidiesen y, en su caso, la repetición o reinicio de la actividad.
c) Adaptar el establecimiento público o espacio abierto donde se celebrase el espectáculo público o la actividad recreativa a las exigencias de accesibilidad universal y diseño para todas las personas establecidas en la normativa sectorial aplicable.
d) Velar por que la celebración del espectáculo público y la actividad recreativa en espacio abierto se desarrolle conforme a la normativa en materia de protección del medio ambiente.
e) No permitir ni tolerar comportamientos que, conforme a la Ley Orgánica 3/2007, de 22 de marzo, para la igualdad efectiva de mujeres y hombres, vulneren el derecho de igualdad de trato y de oportunidades entre mujeres y hombres.
f) No permitir el acceso de personas, salvo que sean Fuerzas y Cuerpos de Seguridad o agentes de la autoridad de servicio, cuando exhiban de forma manifiesta, que portan armas u otra clase de objetos que pudieran usarse como tales dentro de los establecimientos públicos o espacios abiertos en los que se desarrollen espectáculos públicos y actividades recreativas.

g) Permitir y facilitar las inspecciones y comprobaciones que se acuerden por los órganos competentes, debiendo ejecutar las medidas correctoras que, en su caso, fueran impuestas como consecuencia de la inspección, poniendo a disposición del personal encargado de tales tareas toda la documentación que fuera exigible en los términos establecidos en esta ley.
h) Facilitar el acceso a las Fuerzas y Cuerpos de Seguridad y a los agentes de la autoridad en el ejercicio de las funciones de inspección y control, en los términos establecidos por esta ley.
i) Permitir la entrada al público con arreglo a las condiciones de admisión que pudieran existir.
j) Respetar el aforo máximo permitido para los establecimientos públicos o espacios abiertos y abstenerse de vender entradas y abonos en un número que lo exceda.
k) Informar con antelación de las variaciones de orden, fecha o contenido de los espectáculos públicos o actividades recreativas a realizar en los lugares en que habitualmente se fije la propaganda y en los despachos de localidades.
l) No cobrar por las entradas un precio superior al anunciado en la correspondiente publicidad.
m) Tratar con atención y respeto al público, a los artistas, a los ejecutantes y demás personal que preste servicio.
n) Cumplir los horarios de apertura y cierre de los establecimientos públicos y los de inicio y finalización de los espectáculos públicos y actividades recreativas.
ñ) Devolver al público el importe abonado en caso de que el espectáculo público y actividad recreativa se suspendiera o se modificase la fecha o la localidad de celebración, así como cuando hubiera un cambio en los artistas o ejecutantes inicialmente anunciados y atender las reclamaciones que, por este motivo, fueran procedentes, de acuerdo con la legislación aplicable. En los supuestos en que la suspensión o modificación se produjese una vez iniciado el espectáculo o actividad y sean debidas a causas fortuitas o de fuerza mayor ajenas a las personas titulares u organizadoras del espectáculo y actividad, se reconoce el derecho del consumidor a la recuperación de lo abonado, en los términos que así establezca la normativa sectorial aplicable.
o) Responder, en la forma establecida en la normativa de aplicación, de los daños o perjuicios que se produzcan como consecuencia de la celebración del espectáculo público o actividad recreativa de que se trate.
p) Exponer en lugar visible al público, perfectamente legible, en soporte y formato acordes a la normativa de accesibilidad universal y diseño para todos, al menos, la siguiente información:
1.º Copia del Título habilitante correspondiente.
2.º Cartel de horario general de apertura y cierre de los establecimientos públicos y los de inicio y finalización de los espectáculos públicos y actividades recreativas.
3.º Aforo máximo permitido.
4.º Condiciones de admisión y permanencia, en su caso.
5.º En su caso, normas particulares o instrucciones para el normal desarrollo del espectáculo o actividad.
q) Cumplir cualesquiera otras obligaciones impuestas por esta ley o por otras normas y, especialmente, las relativas a la protección de la infancia y de la juventud, a la igualdad entre mujeres y hombres, del patrimonio cultural y a las relativas a la prohibición de crueldad, maltrato y sufrimiento de los animales.
r) Cumplir y asegurar el cumplimiento de las normas relativas a la venta y consumo de tabaco y alcohol, conforme a lo establecido en la normativa específica.
s) Adoptar las medidas necesarias para garantizar que se celebren en condiciones de seguridad y de calidad.
t) Cumplir y asegurar el cumplimiento de las obligaciones que se establezcan en la normativa sectorial aplicable.

2. Cuando la persona titular del establecimiento público fuera distinta a la persona organizadora o prestadora del espectáculo público y actividad recreativa responderán de los incumplimientos en función del grado de participación y del deber de prevenir que en cada caso les corresponda, individualizándose la responsabilidad en la resolución que se dicte al efecto. La responsabilidad será solidaria cuando no sea posible dicha determinación.

Las responsabilidades administrativas que se deriven de los incumplimientos serán compatibles con la exigencia a la persona infractora de la reposición de la situación alterada por el mismo a su estado originario, así como con la indemnización por los daños y perjuicios causados, que será determinada y exigida por el órgano al que corresponda el ejercicio de la potestad sancionadora. De no satisfacerse la indemnización en el plazo que, al efecto se determine en función de su cuantía, se procederá en la forma prevista en el artículo 101 de la Ley 39/2015, de 1 de octubre.

## CAPÍTULO II
## Derechos y obligaciones de la persona artista o ejecutante y del público

### Artículo 33. Derechos de la persona artista o ejecutante.

1. Toda persona que intervenga o actúe en el espectáculo público o actividad recreativa como artista o ejecutante, sin perjuicio de los derechos reconocidos por la legislación de orden social y, en particular, por la legislación de riesgos laborales y por la normativa sectorial aplicable, tiene los siguientes derechos:

a) A llevar a cabo la actuación o la actividad contratada, de acuerdo con las normas que la regulan en cada caso y con el programa o guion pactado.
b) A negarse a actuar o alterar su actuación por causa legítima o por razones de fuerza mayor. En todo caso, se entiende que es causa legítima la carencia o insuficiencia de las medidas de seguridad y de higiene requeridas, cuyo estado pueden comprobar antes del inicio del espectáculo o la actividad.
c) A ser tratados con respeto por las personas titulares, organizadoras o prestadoras, el público y las personas usuarias.
d) A recibir la protección necesaria para ejecutar el espectáculo o la actividad recreativa, así como para acceder al establecimiento o el espacio abierto al público y para abandonarlo.

2. La intervención de menores de edad como artistas o ejecutantes estará sometida a las condiciones y permisos que establezca la legislación laboral y de protección del menor.

Artículo 34. Obligaciones de la persona artista o ejecutante.

La persona artista o ejecutante tendrá las siguientes obligaciones, sin perjuicio de las que se impongan por la normativa específica aplicable:

a) Guardar el debido respeto al público.
b) Llevar a cabo la actuación o la actividad contratada de acuerdo con las correspondientes normas reguladoras y con el programa o guion pactado.
c) Evitar cualquier tipo de comportamiento que pudiera poner en peligro la seguridad del público o la indemnidad de los bienes.

Artículo 35. Derechos del público.

Sin perjuicio de los derechos reconocidos en la normativa sectorial aplicable, especialmente en materia de defensa de las personas consumidoras y usuarias, el público tendrá los siguientes derechos:

a) A que el espectáculo público y actividad recreativa se desarrolle en su integridad y en la forma y condiciones en que se hubiera anunciado, salvo que por causa legítima acreditada o por razones de fuerza mayor o de caso fortuito debidamente justificadas lo impidan.
b) A ser informado a la entrada de los establecimientos públicos o los espacios abiertos sobre los requisitos de admisión y permanencia en los mismos.
c) A recibir un trato respetuoso, no discriminatorio, ni sexista.
d) A exigir, en su caso, la repetición o reinicio de la actividad o, en su caso, la devolución del importe total o parcial de las localidades o la parte proporcional del abono en caso de suspensión o modificación esencial del espectáculo o actividad, salvo en el supuesto de que la suspensión o modificación se produjera una vez comenzado el espectáculo o actividad y se debiera a fuerza mayor o caso fortuito debidamente justificado, todo ello sin perjuicio de las reclamaciones que fueran procedentes conforme a la legislación civil y mercantil.
e) A utilizar los servicios generales en la forma y con las limitaciones que reglamentariamente se establezca, o en su caso determine la empresa.
f) A que la publicidad de los espectáculos y las actividades recreativas se ajuste a los principios de veracidad y suficiencia y no contenga información que pueda inducir a error ni que pueda generar fraude.
g) A ser informado sobre las vías de evacuación que determine el plan de autoprotección, si procede, o las que se determinen en aplicación de la legislación y normativa vigentes para situaciones de emergencia, en su caso.

Artículo 36. Obligaciones del público.

El público tendrá las siguientes obligaciones, sin perjuicio de las que estuvieran reconocidas en la correspondiente normativa sectorial aplicable, especialmente, en materia de salud pública:

a) Ocupar sus localidades y permanecer en las zonas señaladas en cada caso, sin invadir los espacios destinados a otros fines, salvo que estuviera previsto en el desarrollo del espectáculo o que fuera inherente a la naturaleza de la actividad.
b) Cumplir los requisitos y las condiciones de seguridad que se establezcan, tanto en el interior como en la entrada y salida del establecimiento público o espacio abierto.
c) No portar armas u objetos que pudieran usarse como tales, así como no exhibir símbolos, vestimenta u objetos que incitasen a la violencia, pudieran ser constitutivos de alguno de los delitos de apología establecidos por el Código

Penal o incitasen a realizar actividades contrarias a los derechos fundamentales y libertades públicas reconocidos por la Constitución española, especialmente, cuando incitasen al racismo, sexismo y discriminación por razón de identidad de género u opción sexual.
d) Respetar a los artistas o ejecutantes y demás personal que preste servicio en el establecimiento público o espacio abierto donde se celebre el espectáculo público y la actividad recreativa.
e) Cumplir los requisitos y las normas de admisión y permanencia.
f) Respetar los horarios de apertura y cierre de los establecimientos públicos, así como los horarios de inicio y finalización del espectáculo público y de la actividad recreativa.
g) Evitar acciones que pudieran generar situaciones de peligro o incomodidad para el público o para el personal que preste servicio en el establecimiento público o espacio abierto o que pudiera impedir o dificultar el desarrollo del espectáculo público y actividad recreativa.
h) Adoptar una conducta a la entrada y salida del establecimiento público o espacio abierto que garantice la convivencia entre la ciudadanía, no perturbe el descanso de las personas no relacionadas con el espectáculo público y con la actividad recreativa y no dañe el mobiliario urbano del entorno donde se lleve a cabo.
i) Cumplir las medidas de seguridad establecidas y colaborar en la implementación de las medidas de autoprotección.

## CAPÍTULO III
## Protección de menores y de terceras personas interesadas

### Artículo 37. Protección de las personas menores de edad.

1. Con carácter general, el acceso de las personas menores de edad a establecimientos públicos o espacios abiertos en donde se celebren espectáculos públicos y actividades recreativas, así como las condiciones para poder participar en los mismos, está sujeto a las limitaciones y prohibiciones establecidas en la normativa de atención y protección a la infancia y adolescencia y, en particular, a las reguladas en la normativa vigente en materia de prevención del consumo de bebidas alcohólicas, tabaco y sustancias ilegales en personas menores de edad, siendo aplicable el régimen sancionador que, en cada caso, resulte de aplicación.

2. Las personas menores de edad, sin perjuicio de las limitaciones establecidas en las normas sectoriales que así lo prevean, estarán sujetas a las siguientes restricciones:

a) Queda prohibida su entrada y permanencia en establecimientos públicos o espacios abiertos donde se efectuasen, exhibiesen o realizasen actividades calificadas como no aptas para menores, o se accediera, por cualquier tipo de medio, a material o información calificado como no apto para los mismos. Se considera en todo caso no ser aptas para menores todo tipo de actuaciones de naturaleza pornográfica o de violencia explícita, grave o especialmente degradante.
b) Queda prohibida su entrada y permanencia en salas de fiesta, salas de baile, pubs, disco-bares, discotecas o instalaciones análogas recogidas en el catálogo del anexo I, salvo que se dé alguna de las siguientes circunstancias:
1.º Cuando se celebren actuaciones en directo, cuyo contenido no esté prohibido en los términos establecidos en la letra a), la persona titular organizadora o prestadora del espectáculo público y actividad recreativa podrá permitir el acceso y permanencia de personas menores de edad para esa actuación concreta y sólo durante el tiempo que dure la celebración, sin que se pueda vender ni suministrar bebidas alcohólicas, tabaco y sustancias ilegales a personas menores de edad.
En estos casos, será preceptivo que las personas menores de dieciséis años estén siempre acompañadas de una persona legalmente responsable del menor o persona mayor de edad expresamente autorizada por aquélla.
2.º Que se hubiera autorizado la correspondiente sesión para la entrada y permanencia de mayores de catorce y menores de dieciocho años, en los términos establecidos en esta ley y en normas de desarrollo, debiéndose atender, al menos, al cumplimiento de las siguientes condiciones:
a) Prohibir el suministro de todo tipo de bebidas alcohólicas, tabaco u otro tipo de sustancias adictivas.
b) No permitir la explotación de las máquinas y sistemas de juego.
c) El horario de finalización de las sesiones de menores no podrá superar las 22:00 horas.
d) No desarrollar espectáculos públicos y actividades recreativas que pongan en riesgo la integridad física, psíquica o moral de las personas menores de edad.
e) Las demás limitaciones establecidas por la normativa sectorial aplicable.

3. La consejería competente en materia de espectáculos públicos y de actividades recreativas podrá establecer prohibiciones de acceso a determinadas clases de espectáculos públicos y actividades recreativas con objeto de proteger a los menores, siempre que no signifiquen limitación de los derechos reconocidos en el artículo 20 de la Constitución española.

4. Las personas organizadoras y las prestadoras de espectáculos públicos y actividades recreativas que motiven que la entrada a los mismos pudiera entrañar algún riesgo para el adecuado desarrollo de la personalidad o formación de las personas menores de edad deberán indicar la calificación por edades en letreros exteriores fácilmente visibles, en la publicidad y en las entradas, en los términos que se establezcan reglamentariamente y de acuerdo con los siguientes rangos:

a) No recomendado para personas menores de siete años.
b) No recomendado para personas menores de doce años.
c) No recomendado para personas menores de dieciséis años.
d) No recomendado para personas menores de dieciocho años.
e) Recomendado para la infancia o apto para todos los públicos.

5. Las personas organizadoras y las prestadoras de espectáculos públicos y actividades recreativas podrán exigir, directamente o a través del personal a su servicio, la exhibición del documento nacional de identidad o documento equivalente como medio de acreditación de la edad del público asistente. Se deberá impedir el acceso y, en su caso, desalojar, directamente o a través del personal a su servicio, a quienes no acrediten documentalmente su edad o no cumplieran con el requisito de la edad a los efectos de lo establecido en esta ley.

6. Aquellos establecimientos públicos o espacios abiertos que dispongan de acceso a internet para el público deberán adoptar las medidas necesarias para evitar que las personas menores de edad pudieran acceder a información que pudiera dañar el adecuado desarrollo de su personalidad o de su formación.

7. La publicidad que se realice en los establecimientos públicos o espacios abiertos a los que tuvieran acceso las personas menores de edad deberá respetar los principios, obligaciones y prohibiciones contenidas en la legislación relativa a la protección a la infancia, drogodependencias, trastornos adictivos o bebidas alcohólicas.

8. El personal que preste servicios en cualquier espectáculo público o actividad recreativa que implique contacto habitual con menores de edad deberá acreditar, ante la persona organizadora del espectáculo público y actividad recreativa, mediante la aportación de una certificación negativa del Registro Central de Delincuentes Sexuales y Trata de Seres Humanos no haber sido condenado por sentencia firme por cualquier delito contra la libertad e indemnidad sexuales, tipificados en el Título VIII de la Ley Orgánica 10/1995, de 23 de noviembre, del Código Penal, así como por cualquier delito de trata de seres humanos tipificado en el Título VII bis del Código Penal, de acuerdo con lo dispuesto en el artículo 57 de la Ley Orgánica 8/2021, de 4 de junio, de protección integral a la infancia y la adolescencia frente a la violencia.

Artículo 38. Terceras personas interesadas.

1. Las terceras personas interesadas tienen, a efectos de esta ley, los siguientes derechos:

a) A ser escuchadas, en su caso, en los procedimientos de concesión de Títulos habilitantes, en los términos que reglamentariamente se establezca.
b) A presentar quejas y reclamaciones por las molestias que afecten a la convivencia y al descanso del vecindario provocadas por la celebración de los espectáculos públicos y de actividades recreativas en los establecimientos públicos o los espacios abiertos y a recibir respuesta por el órgano competente en el plazo máximo de un mes.
c) A acceder a la información, en los términos establecidos en la legislación reguladora de la materia, sobre las características de los espectáculos públicos y de actividades recreativas que se celebren en establecimientos públicos o espacios abiertos.

2. Si las quejas y reclamaciones son relativas a molestias por ruido en el interior del domicilio, quienes las interpusieran deberán permitir que los inspectores y los técnicos de la Administración accedan al domicilio cuando fuera necesario para abrir el expediente. En el caso de que no se les permita el acceso, se podrá acordar el archivo de las actuaciones.

## TÍTULO IV
## Organización y desarrollo de los espectáculos públicos y actividades recreativas

### CAPÍTULO I
### Organización de los espectáculos públicos y actividades recreativas

Artículo 39. Publicidad.

1. La publicidad que se realice de la celebración de espectáculos públicos y de actividades recreativas a través de anuncios, carteles y programas publicitarios deberá ajustarse a los principios de transparencia, veracidad y

accesibilidad universal, debiendo ser clara y de fácil comprensión, sin ambigüedades que pudieran generar dudas de lo que se publicita y sin incluir, en su contenido, referencias que inciten a la violencia o a la discriminación, contrarias a los derechos fundamentales y libertades públicas reconocidos por la Constitución española.

2. La publicidad de espectáculos públicos y actividades recreativas habrá de contener, al menos, la siguiente información:

a) Identificación del tipo de espectáculo público o actividad recreativa.
b) Identificación de la persona organizadora o prestadora.
c) Fecha, lugar, horario y duración aproximada del espectáculo público o actividad recreativa.
d) Precios de las entradas y lugares de venta.
e) Condiciones de admisión, normas particulares o instrucciones para el normal desarrollo del espectáculo público o actividad recreativa.
f) Calificación por edades del espectáculo público o actividad recreativa, en los términos establecidos en el artículo 37.4.

3. Se fomentará la inclusión de elementos de descarga de la información del bien o servicio, mediante telefonía móvil o tecnología análoga en formatos auditivos o visuales de fácil comprensión.

4. Las empresas de publicidad o de artes gráficas que intervengan en la confección de publicidad deberán justificar ante la Administración, cuando fuesen requeridas para ello, los datos identificativos de los organizadores o prestadores contratantes de la publicidad.

5. En las zonas de acceso y en el interior de los establecimientos públicos o espacios abiertos donde no puedan entrar o permanecer menores de edad deberá exhibirse en lugar visible y legible un cartel, placa o letrero de la prohibición de entrada a menores de edad.

6. La información obligatoria dirigida al público deberá presentarse de forma clara, visible y fácilmente comprensible, utilizando un lenguaje accesible.

Artículo 40. Entradas.

1. Las entradas que se expidan, al margen de otros datos que puedan ser requeridos legalmente, deberán contener, la siguiente información:

a) Identificación y domicilio del organizador o prestador.
b) Lugar, fecha, hora de inicio.
c) Clase de localidad y número, cuando las sesiones fueran numeradas.
d) Cualquiera otra que se establezca reglamentariamente.

2. La información que deba figurar en las entradas podrá facilitarse igualmente por medios electrónicos, siempre que se garantice su accesibilidad durante la celebración del espectáculo o actividad recreativa.

Artículo 41. Venta de entradas.

1. Las personas organizadoras y las prestadoras de espectáculos públicos y actividades recreativas deberán expender directamente al público, al menos, el 70 % de cada clase de entrada que componga el aforo libre por cualquier método y sin recargo o sobreprecio alguno, sin perjuicio del cobro de los correspondientes gastos de gestión, que en su caso procedan.

Este porcentaje se determinará en relación con las entradas no incluidas en abonos o con las no adjudicadas o vendidas previamente a las personas que tengan la condición de socias.

2. La venta de abonos quedará sujeta a las normas específicas que fueran de aplicación en esta materia, a la normativa de defensa de las personas consumidoras y usuarias y a lo dispuesto en esta ley.

En ningún caso podrán ponerse a la venta abonos de localidades sin que previamente se hubiera confeccionado y publicitado por el organizador el programa, cartel o carteles completos de los espectáculos y actividades recreativas que se pretendieran ofrecer al público. En tales supuestos, el plazo de venta o renovación anticipada de abonos se determinará por el organizador.

3. La venta por medios telemáticos deberá guardar todas las prescripciones establecidas en este capítulo y en la normativa específica aplicable al efecto.

4. En las taquillas y en los restantes puntos de venta que existan figurará, en lugar visible, el precio de cada clase de localidad.

5. La venta comisionada se podrá efectuar previa cesión acreditada por parte de la persona organizadora o prestadora del espectáculo público y actividad recreativa, informando del precio de la entrada y sin que el incremento pueda ser superior al 20% del precio fijado para la venta directa.

6. La reventa de entradas se sujetará a las condiciones y límites que se establezcan reglamentariamente.

Artículo 42. Tipos de horario.

1. Se entiende por horario general el rango de tiempo en el que un establecimiento público o un espacio abierto donde se desarrollan los espectáculos públicos y las actividades recreativas, incluidos en el ámbito de aplicación de esta ley, está abierto al público y permite su acceso.

2. Son horarios especiales aquellos que supongan una ampliación de los horarios generales y se autoricen con tal carácter por el órgano municipal competente, previo informe favorable del órgano autonómico competente en materia de espectáculos públicos y actividades recreativas para los establecimientos públicos o espacios abiertos situados en carreteras, estaciones de ferrocarril o lugares análogos, destinados preferentemente, al servicio de viajeros o de las personas trabajadoras con horarios nocturnos o de madrugada.

3. Dentro del horario general, se distingue el horario general de temporada de invierno, que comprende el periodo del 1 de octubre hasta el 31 de mayo, ambos inclusive, y el horario general de temporada de verano, que comprende desde el 1 de junio al 30 de septiembre, ambos inclusive.

4. El horario general de apertura y de cierre se establece en el anexo II, en función de los tipos de espectáculos públicos y actividades recreativas que se celebren, teniendo en cuenta la tipología, características, ubicación del establecimiento.

5. Los horarios generales, excepcionalmente, podrán ser objeto de ampliación o de reducción por el órgano autonómico competente en materia de espectáculos públicos y actividades recreativas a solicitud de los interesados y previo informe favorable de los ayuntamientos competentes, atendiendo a criterios de influencia turística de la zona por tiempo limitado no superior a 20 días dentro del año natural y siempre que se cumplan las condiciones de insonorización o de aislamiento acústico exigibles conforme a la normativa sectorial aplicable.

6. Compete a la consejería competente en materia de espectáculos públicos y de actividades recreativas, mediante orden, modificar el horario general, teniendo en cuenta, al menos, las siguientes circunstancias:

a) Las distintas modalidades de espectáculos públicos y actividades recreativas.
b) Las características del establecimiento público o del espacio abierto donde se celebre.
c) Las distintas estaciones del año y la condición del día como laborable, festivo o víspera de festivo.
d) Las características del público para el que estuvieran especialmente concebidos.
e) El derecho al descanso de la población.

Artículo 43. Particularidades en el régimen de horarios.

1. La apertura al público de espectáculos públicos y actividades recreativas en establecimientos públicos no podrá ser antes de las 06:00 horas y, de celebrarse en establecimientos públicos o espacios abiertos en los que se utilicen equipos de reproducción o amplificación sonora y audiovisuales, y actuaciones en directo y las actuaciones en directo de pequeño formato, no podrá ser antes de las 10:00 horas del día, salvo que tengan autorizado un horario especial, o en los supuestos expresamente establecidos por esta ley, así como en la normativa específica aplicable.

2. Con carácter general, cuando los espectáculos públicos y actividades recreativas se desarrollen en espacios abiertos, no se podrá rebasar las 02:00 horas de cierre, salvo que tengan autorizado un horario especial o se trate de supuestos exceptuados por esta ley.

3. Con ocasión de las fiestas patronales u otras fiestas declaradas oficiales de ámbito local, el horario general de los espectáculos públicos y actividades recreativas podrá ser ampliado por el órgano municipal competente, previo informe favorable del órgano autonómico competente en materia de espectáculos públicos y actividades recreativas. El horario general de apertura y cierre establecido en el anexo II podrá ser ampliado un máximo de 2 horas.

4. Las actividades de hostelería, restauración, cafetería, bares o análogos que se desarrollan como apoyo, complemento o que se habilitan con ocasión de la celebración o desarrollo de un espectáculo público u otra actividad recreativa, en ningún caso podrán permanecer abiertas al público más allá de los límites de los horarios generales de apertura y cierre de estos últimos.

5. Excepcionalmente, no habrá limitación de horario para el cierre los días 24 y 31 de diciembre y 5 de enero.
Se aplicarán los horarios de cierre autorizado para la temporada de verano durante los días comprendidos entre el 23 de diciembre y el 6 de enero, los viernes, sábados y vísperas de festivos, así como durante la celebración de toda la semana de las fiestas de Semana Santa.

6. La consejería competente promoverá la difusión periódica de los horarios generales aplicables mediante medios electrónicos, facilitando su consulta por los ayuntamientos, las personas organizadoras y la ciudadanía.

Artículo 44. Desalojo.

A partir de la hora de cierre establecida se procederá al apagado de los equipos de reproducción o amplificación sonora o audiovisuales, así como al cese del espectáculo público o de la actividad recreativa y no se servirán más consumiciones. Tampoco se permitirá la entrada de más personas y se encenderán todas las luces del establecimiento público o del espacio abierto donde se desarrolle para facilitar el desalojo, debiendo quedar totalmente vacío de público media hora después del horario permitido, sin perjuicio de las labores de recogida que sean necesarias acometer por las personas trabajadoras a puerta cerrada tras el desalojo total del público.

Artículo 45. Seguro de responsabilidad civil.

1. Para poder iniciar la celebración de los espectáculos públicos y actividades recreativas, incluidos en el ámbito de aplicación de esta ley, se deberá suscribir un contrato de seguro que cubra la responsabilidad civil por daños.

2. El citado seguro habrá de cubrir la responsabilidad civil que sea imputable, directa, solidaria o subsidiariamente, a las personas organizadoras y las prestadoras de los espectáculos públicos y las actividades recreativas, así como de las personas empleadas que estén a su cargo, de manera tal que cubra los daños personales y materiales ocasionados al público, a terceras personas y a sus bienes, cuando estos se hayan producido como consecuencia de la celebración de estos.

3. La vigencia del seguro tendrá que mantenerse durante el tiempo en que se desarrolle el espectáculo público y actividad recreativa. La falta de seguro podrá conllevar el cierre del establecimiento y la suspensión inmediata del espectáculo público y actividad recreativa en los términos establecidos en esta ley.

4. La acreditación de la suscripción y vigencia del contrato de seguro de responsabilidad civil se hará mediante presentación, ante el órgano competente para tramitar el correspondiente Título habilitante, de la copia del contrato de seguro acompañado del recibo de pago de la prima vigente o mediante la presentación de un justificante expedido por la compañía de seguros correspondiente, en el que se hagan constar, expresamente, los riesgos cubiertos y las cuantías aseguradas por unidad de siniestro, de conformidad con lo dispuesto en esta ley y su normativa de desarrollo.

5. Para actividades deportivas, el organizador suscribirá un seguro de responsabilidad civil por las cuantías y las contingencias establecidas en la normativa sectorial en vigor en este tipo de actividades y en su defecto en la establecida en esta ley.

6. La regulación de los seguros de responsabilidad civil de los espectáculos y festejos taurinos y los que conlleven la utilización de artificios pirotécnicos será la establecida en su normativa específica y de desarrollo de la presente ley.

7. Las garantías y sumas aseguradas establecidas en este artículo e indicadas en la póliza de seguro de responsabilidad civil lo serán por siniestro con un sublímite mínimo por víctima de 150.000 euros. A efectos de aplicación del límite asegurado, se entiende como un solo y único siniestro todas las reclamaciones derivadas del mismo hecho generador de la responsabilidad civil.

8. El importe mínimo del capital asegurado y el resto de los aspectos relacionados con las coberturas de este se determinarán reglamentariamente.

9. La consejería competente promoverá la actualización periódica de las cuantías mínimas aseguradas, atendiendo a la evolución de los riesgos y de las circunstancias económicas, previo trámite de audiencia a las entidades representativas del sector y a la Federación de Municipios y Provincias de Castilla-La Mancha.

10. La exigencia del seguro de responsabilidad civil prevista en este artículo se entenderá cumplida cuando la persona organizadora o titular acredite disponer de una póliza vigente que cubra los riesgos derivados de la actividad en los términos establecidos en esta ley y en su normativa de desarrollo, sin que puedan exigirse coberturas duplicadas por un mismo riesgo.

11. La consejería competente elaborará modelos orientativos de acreditación del seguro obligatorio, a fin de facilitar su comprobación por las Administraciones competentes.

## CAPÍTULO II
## Derecho de acceso en establecimientos públicos

### Artículo 46. Servicio de control de acceso y de seguridad privada.

1. Estarán obligados a disponer de personal de control de acceso habilitado todos aquellos establecimientos públicos o espacios abiertos en los que se celebren espectáculos públicos y actividades recreativas que tengan un aforo superior a trescientas personas y aquellos que se desarrollen en recintos cerrados cuando así se precise en el correspondiente plan de autoprotección.

2. El personal de control de acceso estará perfectamente identificado como tal, mediante un distintivo en el que figuren las palabras control de acceso.

3. Se determinarán reglamentariamente los espectáculos públicos y las actividades recreativas que, por su naturaleza, aforo o incidencia en la convivencia ciudadana, pudieran disponer de servicios de seguridad privada, al objeto de garantizar el buen orden en el desarrollo del espectáculo o actividad recreativa de que se trate.

4. La Administración de la Junta de Comunidades impulsará acciones formativas dirigidas al personal de control de acceso.

### Artículo 47. Requisitos del personal de control de acceso.

1. Para poder desarrollar la función de personal de control de acceso, se deberá obtener la habilitación expedida por la dirección general competente en materia de espectáculos públicos y de actividades recreativas, previa superación de las pruebas de habilitación que se establezcan reglamentariamente.

2. Sin perjuicio de los demás requisitos que se puedan establecer reglamentariamente, para desarrollar las funciones del personal de control de acceso, será necesario reunir los siguientes:

a) Ser mayor de edad.
b) Tener la nacionalidad española o de alguno de los países que integran la Unión Europea o estar en posesión del permiso de residencia y trabajo correspondientes.
c) Carecer de antecedentes penales por la comisión de delitos dolosos.
d) Acreditar el cumplimiento del requisito establecido en el artículo 57.1 de la Ley Orgánica 8/2021, de 4 de junio, de protección integral a la infancia y la adolescencia frente a la violencia, mediante la certificación negativa señalada en el artículo 37.8 de la presente ley.

### Artículo 48. Funciones del personal de control de acceso.

1. Las funciones del personal de control de acceso, sin perjuicio de otras que pudieran establecerse reglamentariamente, son las siguientes:

a) Controlar la entrada del público con la finalidad de que el acceso se realice de manera ordenada y pacífica, evitando que se perturbe el desarrollo del mismo.
b) Comprobar la edad de las personas asistentes, en su caso, mediante la exhibición del documento nacional de identidad o documento acreditativo equivalente.
c) Controlar la adquisición de la entrada, en el supuesto en que sea procedente.
d) Controlar, en todo momento, que no se exceda el aforo máximo autorizado.
e) Impedir el acceso de las personas que incumplan las condiciones específicas de admisión fijadas por las personas titulares de los establecimientos públicos o espacios abiertos, o por las organizadoras y las prestadoras de los espectáculos públicos y de las actividades recreativas.
f) Controlar que las bebidas expedidas en el interior del establecimiento público o del espacio abierto se consuman dentro del mismo y no sean, en ningún momento, sacadas al exterior, cuando esté prohibido su consumo en dicho espacio.
g) Prohibir el acceso al público a partir del horario de cierre.
h) Informar inmediatamente al personal de seguridad privada, si lo tuviese o, en su defecto, a las Fuerzas y Cuerpos de Seguridad, de las alteraciones del orden que se produzcan en los accesos o en el interior del establecimiento.
i) Facilitar el acceso a las personas con discapacidad.
j) En caso necesario, auxiliar a las personas que se encuentren heridas y llamar al teléfono de emergencias correspondiente, cuando precisen asistencia médica de profesionales sanitarios.
k) Permitir y facilitar el ejercicio de las funciones de inspección y control establecidos en esta ley.

2. El personal de control de acceso únicamente podrá ejercer las funciones señaladas en esta ley o en su normativa de desarrollo, sin que, en ningún caso, pueda asumir o realizar las funciones del servicio de seguridad privada.

## TÍTULO V
## Inspección y control

### CAPÍTULO I
### Disposiciones generales

Artículo 49. Facultades administrativas.

La Administración autonómica y local, en el ámbito de sus competencias, velarán por el cumplimiento de la normativa reguladora de los espectáculos públicos y de las actividades recreativas, sin perjuicio de las competencias estatales en la materia, disponiendo, a tal efecto, de las facultades siguientes:

a) Inspección de los establecimientos públicos o espacios abiertos en los que se celebren los espectáculos públicos y actividades recreativas.
b) Control de la celebración de espectáculos públicos y actividades recreativas.
c) Prohibición, suspensión, clausura y adopción de las medidas provisionales previas a la incoación del expediente sancionador o iniciado el mismo.
d) Ejercicio de la potestad sancionadora en los términos establecidos en esta ley.

Artículo 50. Administraciones competentes para la inspección y control.

1. Corresponde a la Administración autonómica y local ejercer las funciones de inspección y control conforme a la distribución de competencias establecidas en los artículos 5 y 6 de esta ley.

2. El órgano competente para tramitar el procedimiento de emisión del correspondiente Título habilitante deberá contar con los servicios de inspección y control adecuados para ejercitar las funciones de comprobación, control e inspección en materia de espectáculos públicos y actividades recreativas.

Artículo 51. Coordinación de las funciones de inspecciones y control.

1. La consejería competente en materia de espectáculos públicos y de actividades recreativas aprobará, mediante resolución, el plan de inspección de espectáculos públicos y actividades recreativas en el que se fijen los objetivos y prioridades de las inspecciones, que deberá aplicarse en las inspecciones autonómicas y municipales que se realicen y regulará el contenido esencial de las actas de inspección.

El plan de inspección tendrá una vigencia de dos años prorrogables por dos más. Una vez aprobado será objeto de publicación en el Diario Oficial de Castilla-La Mancha y en el Portal de Transparencia de Castilla-La Mancha.

2. El plan de inspección de espectáculos públicos y de actividades recreativas tendrá como objetivo velar por el cumplimiento del orden público y de la seguridad pública, así como garantizar el cumplimiento de lo establecido en esta ley.

3. La Administración autonómica promoverá la existencia de programas de inspección compartidos con los ayuntamientos, con el fin de realizar una actuación coordinada en el ejercicio de sus actuaciones y de aplicar criterios y metodologías de inspección similares, garantizando los principios de igualdad y seguridad jurídica.

Para ello, la Administración autonómica y las entidades locales o asociaciones representativas de estas suscribirán los correspondientes convenios y acuerdos por los que se formalice la cooperación y se precisen las condiciones y compromisos que asumen las partes que los suscriben en materia de inspección y control de espectáculos públicos y actividades recreativas.

4. La Administración autonómica prestará, en su caso, el apoyo técnico necesario a las entidades locales para el ejercicio de las funciones de inspección y control, previa petición, en los términos que se establezca reglamentariamente.

## CAPÍTULO II
## Actividad inspectora y de control

### Artículo 52. Personal funcionario habilitado para funciones de inspección y control.

1. La actividad inspectora y de control del cumplimiento de lo dispuesto en esta ley será efectuada por personal funcionario habilitado por resolución del órgano competente para la tramitación del procedimiento de obtención del correspondiente Título habilitante, sin perjuicio de la facultad inspectora del personal funcionario de las Fuerzas y Cuerpos de Seguridad dentro de sus competencias legales.

2. El personal funcionario habilitado que ejerciera las funciones de inspección y de control tendrá la condición de agente de la autoridad y, en el ejercicio de tales funciones, procurará no alterar el normal desarrollo del espectáculo público y la actividad recreativa.

3. La Administración competente fomentará el uso de actuaciones informativas y preventivas dirigidas a las personas organizadoras y titulares de establecimientos, con el fin de favorecer el cumplimiento voluntario de las obligaciones establecidas en esta ley.

### Artículo 53. Actas.

1. De cada actuación de inspección y control se levantará acta, cuya primera copia deberá entregarse a la persona interesada ante quien se actúe, que podrá hacer constar su conformidad u observaciones respecto de su contenido. Otro ejemplar del acta deberá ser remitido al órgano competente para requerir, en su caso, la subsanación de las irregularidades referidas o iniciar, en su caso, el correspondiente procedimiento sancionador.

2. Las actas firmadas por el personal habilitado para las funciones de inspección y control que cumplan con las formalidades exigibles gozarán de presunción de veracidad en cuanto a los hechos comprendidos en ellas, salvo prueba en contrario.

3. Las actuaciones inspectoras podrán ir acompañadas, cuando resulte procedente, de recomendaciones dirigidas a facilitar el cumplimiento voluntario de las obligaciones previstas en esta ley.

### Artículo 54. Subsanación de irregularidades.

1. Verificada por la actuación inspectora en la correspondiente acta la existencia de irregularidades, si estas no afectasen a la seguridad de las personas o de los bienes o a las condiciones de insonorización que garanticen el derecho al descanso de los vecinos, se podrá conceder a la persona interesada un plazo para su subsanación.

2. El órgano competente para acordar la incoación del procedimiento sancionador, una vez recibida la citada acta de inspección, podrá otorgar un plazo de quince días, al menos, para la subsanación de la irregularidad.

Si no se hubieran subsanado las irregularidades en el plazo otorgado, se podrá acordar la incoación del oportuno expediente sancionador.

Artículo 55. Medidas de adopción directa.

1. Los agentes de los Cuerpos y Fuerzas de Seguridad podrán adoptar, de forma directa, por razones de urgencia inaplazable y para la protección de los intereses implicados la suspensión inmediata del espectáculo público o de la actividad recreativa, así como instar el desalojo y el precinto de los establecimientos públicos o el espacio abierto en donde se desarrollen y, en su caso, el depósito, la retención o la inmovilización de los bienes relacionados con los mismos, a fin de garantizar el orden público y la seguridad de las personas o los bienes, de conformidad con el principio de proporcionalidad.

2. Adoptadas las medidas indicadas en el apartado anterior, se deberán comunicar en un plazo máximo de dos días, al órgano competente para iniciar el correspondiente procedimiento sancionador, que habrá de confirmarlas, modificarlas o levantarlas en el plazo de cinco días desde su entrada en registro.

El incumplimiento de la citada comunicación o la falta de manifestación sobre las medidas de adopción directa por el órgano competente en los plazos indicados conlleva automáticamente el levantamiento de las medidas inmediatas adoptadas.

3. Lo dispuesto en los apartados anteriores se entiende, sin perjuicio, de las medidas que puedan adoptarse por la Administración General del Estado en ejercicio de sus competencias en materia de seguridad pública.

4. Las medidas adoptadas al amparo de este artículo deberán mantenerse únicamente durante el tiempo estrictamente necesario para eliminar o reducir el riesgo que las motivó, procediéndose a su levantamiento tan pronto desaparezcan las circunstancias que justificaron su adopción.

## TÍTULO VI
## Régimen sancionador

### CAPÍTULO I
### Disposiciones generales

Artículo 56. Principios generales de la potestad sancionadora.

El ejercicio de la potestad sancionadora se ajustará a los principios regulados en la Ley 40/2015, de 1 de octubre, de Régimen Jurídico del Sector Público, así como por lo establecido en esta ley y en el resto de la normativa que la desarrolle.

Artículo 57. Sujetos responsables.

1. Serán responsables de las infracciones previstas en esta ley, las personas titulares de los establecimientos públicos, las organizadoras y las prestadoras de espectáculos públicos y actividades recreativas y las personas físicas o jurídicas, de carácter público o privado, que incurran en las acciones u omisiones tipificadas en esta ley.

2. Las personas organizadoras y las prestadoras de los espectáculos públicos y las actividades recreativas serán solidariamente responsables de las infracciones administrativas, reguladas en esta ley, que se cometan por quienes intervengan en el espectáculo o actividad y por quienes estén bajo su dependencia, cuando incumplan el deber de prevenir la infracción o siendo conocedor de estas, no denuncien los hechos.

En caso contrario, la responsabilidad recaerá en quien, de forma directa, realice la actividad infractora.

3. Las citadas personas organizadoras y las prestadoras serán asimismo responsables solidarias cuando, por acción u omisión, permitan o toleren la comisión de dichas infracciones por parte del público.

Artículo 58. Medidas provisionales.

1. El órgano competente para resolver el procedimiento sancionador regulado en el presente Título, de oficio o a instancia de parte, podrán acordar la adopción de las medidas de carácter provisional establecidas en el artículo 56 de la Ley 39/2015, de 1 de octubre.

2. Iniciado el procedimiento sancionador, el órgano competente para resolverlo podrá, previa audiencia de las personas interesadas por plazo común de diez días, y mediante resolución motivada, acordar las medidas

provisionales necesarias y adecuadas para asegurar la eficacia de la resolución que pudiera imponerse o impedir la obstaculización del procedimiento, evitar el mantenimiento de los efectos de la infracción y garantizar la seguridad de las personas y bienes.

3. Antes de la iniciación del procedimiento sancionador el órgano competente para iniciar o instruir el procedimiento sancionador, de oficio o a instancia de parte, en los casos de urgencia inaplazable y para la protección provisional de los intereses implicados, podrá adoptar de forma motivada las medidas provisionales que resulten necesarias y proporcionadas, las cuales, deberán ser confirmadas, modificadas o levantadas en el acuerdo de iniciación del procedimiento, que deberá efectuarse dentro de los quince días siguientes a su adopción, el cual podrá ser objeto del recurso que proceda.

4. La adopción de la medida provisional consistente en el depósito, retención o inmovilización de cosa mueble incluye específicamente los productos, instrumentos o medios empleados en la ejecución del hecho constitutivo de infracción o en la producción del daño, así como los vehículos de transporte, a fin de evitar la continuidad del daño ocasionado por la actividad presuntamente infractora. La adopción de esta medida antes de la iniciación del procedimiento sancionador, en los casos de urgencia inaplazable y para la protección provisional de los intereses implicados, podrá adoptarse, de forma motivada, por el órgano competente para iniciar o instruir el procedimiento, de oficio o a instancia de parte, medida que deberá ser confirmada, modificada o levantada en el acuerdo de iniciación del procedimiento, que deberá efectuarse dentro de los quince días siguientes a su adopción, el cual podrá ser objeto del recurso que proceda.

En todo caso, dichas medidas quedarán sin efecto si no se inicia el procedimiento en dicho plazo o cuando el acuerdo de iniciación no contenga un pronunciamiento expreso acerca de estas.

5. Los supuestos que justifican la adopción de las medidas provisionales, entre otros que se establezcan reglamentariamente, son:

a) La celebración de espectáculos públicos y actividades recreativas prohibidos por esta ley.
b) La existencia o previsión de riesgo grave o peligro inminente para la seguridad de las personas o de los bienes.
c) La alteración del orden público con peligro grave para las personas y bienes en el desarrollo de los espectáculos públicos y de las actividades recreativas.
d) La celebración de espectáculos públicos y actividades recreativas en establecimientos públicos o espacios abiertos sin contar con el correspondiente Título habilitante.
e) La falta del seguro de responsabilidad civil exigido en esta ley.

Artículo 59. Multas coercitivas.

1. Con el fin de asegurar el cumplimiento de los actos dictados en aplicación de la presente Ley, se podrán imponer multas coercitivas en los términos del artículo 103 de la Ley 39/2015, de 1 de octubre.

2. Dichas multas coercitivas serán independientes de las sanciones pecuniarias que puedan imponerse por la comisión de las infracciones tipificadas en esta Ley, siendo compatibles con ellas.

3. En todo caso, habrá de concederse un plazo suficiente, que se establecerá reglamentariamente, para el cumplimiento voluntario de lo ordenado, de acuerdo con la naturaleza y fines del acto que deba ejecutarse, pudiendo procederse en caso contrario a la imposición de multas sucesivas en proporción a la gravedad del incumplimiento. Estas multas no excederán de 300 euros, si bien se podrá aumentar su importe hasta el 50% a partir de la segunda, tomando en cada caso como referencia la cuantía de la multa inmediatamente anterior, hasta que se llegue a cumplir íntegramente el contenido del acto.

4. La imposición de las multas coercitivas corresponderá al órgano competente para resolver el correspondiente procedimiento sancionador, en los términos establecidos en esta ley.

## CAPÍTULO II
## Infracciones y sanciones

Artículo 60. Infracciones administrativas.

1. Constituyen infracciones administrativas en materia de espectáculos públicos y de actividades recreativas, las acciones u omisiones tipificadas como tales en esta ley.

2. En las disposiciones de desarrollo de esta ley se podrán introducir especificaciones o graduaciones al cuadro de infracciones en que se concretan los tipos anteriores, sin constituir nuevas infracciones ni alterar su naturaleza, que contribuyan a la más correcta identificación de las conductas infractoras.

3. Las infracciones se clasifican en muy graves, graves y leves.

Artículo 61. Infracciones muy graves.

Se consideran infracciones muy graves las siguientes:

a) Permitir el acceso de personas que porten armas u otra clase de objetos que pudieran usarse como tales por parte del público dentro de los establecimientos públicos o espacios abiertos en los que se desarrollen espectáculos públicos o actividades recreativas.
b) Celebrar espectáculos públicos y actividades recreativas expresamente prohibidas en esta ley.
c) Incumplir las resoluciones firmes en vía administrativa que prohíban o suspendan la celebración de espectáculos públicos y de actividades recreativas.
d) Incumplir las medidas provisionales adoptadas de conformidad con lo dispuesto en esta ley.
e) Celebrar espectáculos públicos y actividades recreativas sin el Título habilitante que proceda o incumpliendo los requisitos exigibles para su concesión, cuando de ello se pudieran originar situaciones de grave riesgo para la seguridad de las personas o de los bienes o pudieran dar lugar a graves alteraciones del orden público.
f) Modificar las condiciones técnicas exigibles para la concesión del Título habilitante de establecimiento público y ello pudiera comportar situaciones de grave riesgo para la seguridad de las personas o de los bienes.
g) Superar el aforo máximo permitido cuando comportara un grave riesgo para la seguridad de las personas o de los bienes.
h) Negarse u obstruir la actuación del personal de las Fuerzas y Cuerpos de Seguridad o del personal habilitado para ejercer funciones de inspección y control establecidas en esta ley, imposibilitando totalmente su actuación.
i) Incumplir las condiciones de insonorización en la celebración de los espectáculos públicos y actividades recreativas en los términos exigidos por la normativa sectorial aplicable o la emisión de ruidos o vibraciones que superen los límites establecidos en la norma de aplicación, si ello supusiera un grave riesgo para la salud ambiental.

Artículo 62. Infracciones graves.

Se consideran infracciones graves:

a) La negativa u obstrucción a la actuación inspectora o de control que no se considere infracción muy grave o la desatención a sus instrucciones o requerimientos, así como la resistencia, la coacción, la amenaza o cualquier otra forma de presión ejercida sobre dicho personal.
b) La obtención de Títulos habilitantes mediante la aportación de documentos o datos no conformes a la realidad o por la omisión u ocultación de los mismos, así como las alteraciones de estos sin la preceptiva comunicación al órgano otorgante.
c) La desconexión o la alteración del funcionamiento de los aparatos destinados al registro y control de decibelios en la celebración de los espectáculos públicos y actividades recreativas.
d) El incumplimiento por los organizadores de los espectáculos públicos y actividades recreativas de las exigencias establecidas en el artículo 46.
e) El incumplimiento por el personal de control de acceso de las funciones establecidas en el artículo 48 de esta ley.
f) El incumplimiento de la obligación de repetición y reinicio del espectáculo público y de la actividad recreativa, así como el incumplimiento de la obligación de devolución, total o parcial, del importe de las entradas, previstos en esta ley.
g) La apertura o el cierre del establecimiento público o del espacio abierto donde se celebren los espectáculos públicos y actividades recreativas fuera del horario general establecido o autorizado, cuando la apertura, o en su caso, el retraso en el cierre superase los sesenta minutos.
h) El ejercicio del derecho de admisión de forma contraria a lo dispuesto en esta ley.
i) El acceso a los establecimientos públicos o a los espacios abiertos destinados a espectáculos públicos y actividades recreativas de personas que exhiban prendas, símbolos u objetos que incitasen comportamientos o actuaciones contrarias a los derechos fundamentales reconocidos en la Constitución española y, en especial, a la violencia sexista, a la xenofobia o a cualquier otra forma de discriminación.
j) La suspensión o alteración significativa del contenido de los espectáculos y actividades recreativas programadas sin causa justificada o sin informar de forma adecuada y con la antelación necesaria al público.

k) Las alteraciones del orden que perturben el normal desarrollo del espectáculo público y actividad recreativa o puedan producir situaciones de riesgo para el público, así como su permisividad, siempre que no constituya infracción muy grave.
l) El acceso del público al escenario o al lugar de la actuación durante la celebración del espectáculo público y de la actividad recreativa, cuando ello pudiera producir situaciones de riesgo para la seguridad de personas o de los bienes, siempre que no constituya infracción muy grave.
m) El incumplimiento de las disposiciones establecidas en esta ley, relativas a las limitaciones sobre menores en establecimientos públicos o espacios abiertos en los que se desarrollen espectáculos públicos y actividades recreativas.
n) La negativa a actuar del artista o ejecutante sin causa justificada o el desarrollo por parte del mismo de cualquier tipo de comportamiento que pudiera poner en peligro la seguridad del público o la indemnidad de los bienes.
ñ) El incumplimiento de la obligación de tener suscritos los contratos de seguro de responsabilidad civil exigidos en esta ley.
o) La utilización de publicidad contraria a los derechos fundamentales reconocidos en la Constitución española.
p) La sobreventa de entradas, así como, la reventa no autorizada.
q) El incumplimiento de los requerimientos, las resoluciones o las medidas correctoras exigidas por las autoridades competentes, siempre que ello no constituyera una infracción muy grave.
r) Los supuestos previstos en el artículo 61, letra e), f) y g), siempre que ello no constituyera una infracción muy grave.

Artículo 63. Infracciones leves.

Se consideran infracciones leves:

a) El incumplimiento de las obligaciones de mantenimiento de los establecimientos públicos o de los espacios abiertos que no supusiera riesgo alguno para las personas o los bienes.
b) El cambio de titularidad del organizador o prestador de los espectáculos públicos y de las actividades recreativas sin que hubiera sido comunicado a la autoridad competente.
c) La apertura o el cierre de los establecimientos públicos o de los espacios abiertos donde se celebren los espectáculos públicos y las actividades recreativas fuera del horario general establecido o autorizado, cuando la apertura, o en su caso, el retraso en el cierre no superase los sesenta minutos.
d) La falta de respeto del público al artista o al personal ejecutante o de este hacia el público durante el desarrollo del espectáculo público y de la actividad recreativa.
e) La celebración de espectáculos públicos o de actividades recreativas sin la previa presentación de carteles o programas, cuando fuera necesaria, resultando responsable del hecho a Título de culpa.
f) La utilización de publicidad que indujese a error sobre la actividad autorizada, resultando responsable del hecho a Título de culpa.
g) El incumplimiento por parte del público de las obligaciones previstas en esta ley, cuando no fuera constitutivo de infracción grave o muy grave.
h) Las acciones u omisiones tipificadas como infracciones graves cuando, por su escasa significación, trascendencia o perjuicio ocasionado a terceros, no debiesen ser calificadas como tales.

Artículo 64. Sanciones.

1. Las infracciones tipificadas en esta Ley serán sancionadas con las siguientes multas:

a) Las infracciones leves, con multa de 150 a 2.000 euros.
b) Las infracciones graves, con multa de 2.001 a 20.000 euros.
c) Las infracciones muy graves, con multa de 20.001 a 300.000 euros.

2. Las disposiciones de desarrollo de esta ley, podrán introducir graduaciones al cuadro de las sanciones establecidas en el apartado anterior sin que puedan constituir nuevas sanciones, ni alterar su naturaleza o límites, y contribuyan a la más precisa determinación de las sanciones correspondientes.

Artículo 65. Proporcionalidad.

1. Dentro de los límites establecidos en el artículo anterior, y para la determinación, en cada caso, del importe de las sanciones que se contienen en el mismo, se procederá mediante su división en grados, atendiendo, para la aplicación de los mismos, a la concurrencia de circunstancias que atenúen o agraven la responsabilidad.

2. Serán circunstancias que atenuarán o agravarán la sanción, entre otras:

a) La continuidad o persistencia en la conducta infractora.
b) La negativa absoluta o la obstrucción en las actuaciones de la Administración, así como, la no subsanación, dentro del plazo otorgado por la Administración de las irregularidades detectadas por ella.
c) Cuando el hecho infractor afectase a colectivos de personas especialmente protegidos o menores de edad.
d) La intencionalidad y grado de participación.
e) El beneficio económico obtenido.
f) El periodo durante el cual se cometió la infracción.
g) La reincidencia.

3. La reincidencia se apreciará por comisión en el término de un año de más de una infracción de la misma naturaleza cuando así haya sido declarado por resolución firme en vía administrativa.

4. Dentro de los límites establecidos en el artículo anterior, las sanciones no podrán ser inferiores a los beneficios económicos obtenidos por el infractor.

Para evitar que una infracción pudiese resultar beneficiosa para la persona infractora, la cuantía de las sanciones pecuniarias establecidas podrá ser incrementada hasta el doble del valor del beneficio derivado de su comisión, sin aplicarse, para tal caso, los límites cuantitativos máximos que se establecen en esta ley.

Artículo 66. Sanciones accesorias.

En el supuesto de infracciones muy graves o graves, en especial cuando exista reincidencia, podrán imponerse sanciones accesorias consistentes en lo siguiente:

a) La inhabilitación del Título habilitante, en caso de infracciones muy graves.
b) La suspensión de la celebración de los espectáculos públicos y las actividades recreativas hasta un máximo de dos años, en caso de infracciones muy graves.
c) La suspensión de la celebración de los espectáculos públicos y las actividades recreativas hasta un máximo de un año, en caso de infracciones graves, en los supuestos previstos en el artículo 62, letras a), c) e), h), n) y q).
d) El decomiso durante un período entre seis y doce meses, de los bienes relacionados con la actividad infractora, en caso de la comisión de una infracción muy grave, y de un máximo de seis meses para infracciones graves. Tanto para infracciones muy graves como graves, el decomiso podrá tener una duración máxima de 5 años en caso de espectáculos públicos o actividades recreativas llevados a cabo sin Título habilitante si no se identifican los organizadores o si estos no se hacen cargo de la sanción pecuniaria establecida. El decomiso deberá acordarse siempre mediante resolución motivada y conforme a criterios de necesidad, proporcionalidad y vinculación directa de los bienes con la actividad infractora.

Artículo 67. Criterio atenuante de la infracción.

Podrá ser considerada un atenuante de la infracción, la corrección de la situación creada por la comisión de la infracción en el plazo que se señale en el correspondiente requerimiento.

Artículo 68. Decomiso.

1. El órgano competente para iniciar o instruir el correspondiente procedimiento sancionador, antes o después de acordar el inicio del mismo, podrá acordar el decomiso de los bienes, instrumentos y medios utilizados para celebrar espectáculos públicos y actividades recreativas prohibidos por esta ley.

2. El depósito de los efectos decomisados se realizará, mediante acta que incluirá la descripción y estado del bien decomisado, en los lugares que disponga el órgano competente para la adopción de la medida.

3. Los instrumentos decomisados, serán devueltos a sus poseedores, previo depósito de garantía por su valor comercial o equivalente.

CAPÍTULO III
Competencia, procedimiento sancionador y prescripción.

Artículo 69. Competencia sancionadora.

1. Los ayuntamientos que ostenten la competencia para conceder los correspondientes Títulos habilitantes regulados en esta ley serán competentes para incoar, instruir y resolver los procedimientos sancionadores por la comisión de infracciones leves y graves, salvo las relacionadas con materias de espectáculos y festejos taurinos profesionales y populares.

Los órganos municipales competentes para la imposición de las sanciones serán aquellos que establezca la legislación básica de régimen local y su régimen organizativo municipal específico.

2. La Administración autonómica es competente para incoar, instruir y resolver los procedimientos sancionadores que procedan, cuando:

a) Le correspondiera la competencia para conceder los Títulos habilitantes establecidos en esta ley.
b) Los hechos pudieran ser constitutivos de una infracción muy grave.

3. Los órganos de la Administración autonómica competentes para iniciar e instruir los procedimientos sancionadores serán los órganos dependientes de la consejería competente en materia de espectáculos públicos y de actividades recreativas, según se establezca en los correspondientes decretos de estructura. La resolución de tales expedientes corresponderá a la persona titular de la consejería competente en dicha materia.

4. En todo caso y en las condiciones del artículo 60 de la Ley 7/1985, de 2 de abril, reguladora de las Bases de Régimen Local, la Administración de la Comunidad Autónoma, procederá a adoptar las medidas necesarias para el cumplimiento de la obligación de iniciar, instruir y resolver los expedientes sancionadores por faltas graves, en el supuesto de falta de actuación por parte de los Ayuntamientos, previo requerimiento a estos, a costa y en sustitución de los mismos.

5. Cuando en una denuncia o acta se reflejen varias infracciones, la competencia se atribuirá al órgano que tuviera potestad respecto de la infracción de naturaleza más grave.

6. Los órganos competentes de la Administración local remitirán a los de la Administración autonómica un extracto comprensivo de los procedimientos sancionadores que se iniciasen sobre la materia regulada en esta ley, dentro de los diez días siguientes a la fecha de adopción del acuerdo de iniciación de los mismos, de conformidad con lo señalado en el artículo 56 de la Ley 7/1985, de 2 de abril. Una vez firmes las resoluciones las sanciones, estas se comunicarán en los términos que se establezca reglamentariamente, a los efectos de su inscripción en el Registro autonómico de espectáculos públicos y actividades recreativas.

Artículo 70. Procedimiento sancionador.

1. Los expedientes sancionadores que se incoen, tramiten y resuelvan por infracciones previstas en esta ley se tramitarán por el procedimiento establecido en la legislación sobre régimen jurídico y procedimiento administrativo común de las Administraciones públicas vigente, sin perjuicio de las especialidades contenidas en esta ley.

2. El procedimiento sancionador deberá ser resuelto y notificado en el plazo de nueve meses desde su iniciación.

Artículo 71. Caducidad del procedimiento.

1. Si no hubiese recaído resolución transcurridos nueve meses desde la iniciación, teniendo en cuenta las posibles interrupciones de su cómputo por causas imputables a la parte interesada o por la suspensión del procedimiento, se producirá la caducidad.

En estos casos, la resolución que declarase la caducidad ordenará el archivo de actuaciones conforme a lo establecido en la Ley 39/2015, de 1 de octubre.

2. La práctica de pruebas, la solicitud de informes o la realización de análisis deben adecuarse a los requisitos establecidos con carácter básico por el artículo 22.1 de la Ley 39/2015, de 1 de octubre, dando lugar a la suspensión del plazo máximo para dictar y notificar la resolución del procedimiento.

3. Una vez producida la caducidad de un procedimiento y declarada esta, podrá iniciarse otro en tanto no haya prescrito la infracción. Los procedimientos caducados no interrumpirán el plazo de prescripción.

Artículo 72. Concurrencia de responsabilidades.

1. No se podrán imponer sanciones por hechos que hubieran sido sancionados penal o administrativamente en los casos en que se apreciase la identidad de sujeto, hecho y fundamento.

2. Cuando la infracción pudiera ser constitutiva de infracción penal, se pondrá en conocimiento del Ministerio Fiscal, suspendiéndose la tramitación del procedimiento sancionador hasta que la autoridad judicial dictase resolución firme o pusiera fin al procedimiento.

3. En el supuesto de que se siguiese un procedimiento penal sobre los mismos hechos, se suspenderá la tramitación del procedimiento administrativo hasta que recaiga la oportuna resolución judicial firme. En función de las circunstancias del caso concreto y del contenido de la sentencia o resolución judicial que estimase que no ha habido delito de índole penal, el procedimiento sancionador se podrá reanudar tomándose como base, en su caso y a los efectos del procedimiento administrativo sancionador, los hechos que los juzgados o tribunales hubiesen declarado como probados.

4. En todo caso, los hechos declarados probados por sentencia penal firme vincularán a los órganos administrativos respecto a los procedimientos sancionadores que sustancien.

Artículo 73. Prescripción de las infracciones.

1. Las infracciones tipificadas como leves prescribirán a los seis meses, las graves a los dos años y las muy graves a los tres años.

2. El plazo de prescripción empezará a contar desde el día en que se cometiese la infracción o desde la finalización de la conducta infractora, si se tratara de infracciones continuadas o permanentes, y se interrumpirá por la iniciación, con conocimiento de la presunta persona infractora, del procedimiento sancionador, reiniciándose el plazo de prescripción si el expediente sancionador estuviera paralizado durante más de un mes por causa no imputable al presunto responsable.

Artículo 74. Prescripción de las sanciones.

1. Las sanciones impuestas en aplicación de esta ley prescribirán por el transcurso de un año para las leves, dos años para las graves y tres años para las muy graves.

2. El plazo de prescripción empezará a contar desde el día siguiente a aquel en que fuera ejecutable la resolución por la que se impusiera la sanción o hubiera transcurrido el plazo para recurrirla. Interrumpirá la prescripción la iniciación, con conocimiento a la persona interesada, del procedimiento de ejecución, volviendo a transcurrir el plazo si aquel estuviera paralizado durante más de un mes por causa no imputable a la parte infractora. En el caso de desestimación presunta del recurso de alzada interpuesto contra la resolución por la que se impone la sanción, el plazo de prescripción de la sanción comenzará a contarse desde el día siguiente a aquel en que finalizará el plazo legalmente previsto para la resolución de dicho recurso.

Disposición adicional única. Espectáculos públicos y actividades recreativas que se desarrollaban con anterioridad a la entrada en vigor de la ley.

A la entrada en vigor de esta ley, los espectáculos públicos y las actividades recreativas, incluidos en el catálogo del anexo I, que se desarrollan en establecimientos públicos que ostentan la correspondiente licencia, autorización o documento análogo para ello, no requerirán la concesión de nuevo Título habilitante para la celebración de los mismos, siempre que no cambien o amplíen su actividad o se lleven a cabo modificaciones establecidas en el artículo 24.

Disposición transitoria primera. Régimen transitorio.

En tanto no se promulguen las disposiciones de desarrollo de esta ley, mantendrán su vigencia las normas que regulan materias comprendidas en su ámbito material de regulación en lo que no se opongan a esta ley.

Disposición transitoria segunda. Procedimientos sancionadores.

Los procedimientos sancionadores iniciados con anterioridad a la entrada en vigor de esta ley continuarán tramitándose y resolviéndose hasta su resolución definitiva conforme a la normativa vigente en el momento de su

iniciación, sin perjuicio de la aplicación de las disposiciones de la presente ley cuando resulten más favorables para el infractor.

Disposición transitoria tercera. Autorizaciones y declaraciones responsables en trámite.

1. Las solicitudes de autorizaciones y la presentación de declaraciones responsables sujetas al ámbito de aplicación de esta ley, presentadas antes de la entrada en vigor, se regirán conforme a la normativa anterior.

2. No obstante, la persona solicitante podrá, con anterioridad a la resolución, desistir de dicha solicitud y optar por la regulación prevista en esta ley.

Disposición transitoria cuarta. Capital mínimo del seguro de responsabilidad civil.

1. Hasta tanto se apruebe y entre en vigor la norma reglamentaria reguladora del seguro de responsabilidad civil de esta ley, los capitales mínimos que deberán cubrir las pólizas de seguro para atender los riesgos derivados de los espectáculos públicos y de las actividades recreativas desarrolladas en establecimientos públicos o en espacios abiertos, tendrán la siguiente cuantía, en atención al aforo máximo autorizado:

a) Hasta 50 personas: 150.000 euros.
b) De 51 personas hasta 100 personas: 300.000 euros.
c) De 101 personas hasta 300 personas: 600.000 euros.
d) De 301 personas hasta 1.000 personas: 900.000 euros.
e) De 1001 personas hasta 1.500 personas: 1.200.000 euros.
f) De 1.501 personas hasta 5.000 personas: 2.000.000 euros.
g) De 5.001 en adelante el cálculo de la prima se realizará con el máximo de 6.000.000 euros de la siguiente forma: Prima = 2.000.000+ [60.000(aforo máximo autorizado-5.000)]/1000 euros

Cuando el aforo autorizado sea superior a 5.000 personas, se incrementará la cuantía mínima de capital asegurado en 60.000 euros por cada 1.000 personas más de aforo o fracción de esta cantidad, hasta un máximo de 6.000.000 euros.

2. En las pólizas de vigencia anual, además de constar el capital asegurado, se deberá indicar la cuantía del importe máximo a indemnizar por año.

Disposición derogatoria única. Derogación normativa.

1. Quedan derogadas expresamente las siguientes disposiciones:

a) La Ley 7/2011, de 21 de marzo, de Espectáculos Públicos, Actividades Recreativas y Establecimientos Públicos de Castilla-La Mancha.
b) La Orden de 4 de enero de 1996, de la Consejería de Administraciones Públicas, que regula el horario general de los espectáculos públicos y actividades recreativas.

2. Asimismo, quedan derogadas cuantas disposiciones de igual o inferior rango se opongan a lo establecido en esta ley.

Disposición final primera. Adaptación de las ordenanzas municipales.

Las entidades locales de la región, en el plazo de un año desde la entrada en vigor de esta ley, adaptarán sus ordenanzas municipales a lo dispuesto en esta ley.

Disposición final segunda. Modificación del catálogo.

El Consejo de Gobierno podrá actualizar o modificar mediante decreto el catálogo de espectáculos públicos y actividades recreativas del anexo I.

Disposición final tercera. Actualización de las cuantías de las sanciones.

Se faculta al Consejo de Gobierno para actualizar las cuantías de las sanciones pecuniarias establecidas en esta ley.

Disposición final cuarta. Habilitación normativa.

1. Se faculta al Consejo de Gobierno para dictar cuantas disposiciones sean necesarias para la aplicación y desarrollo de esta ley, salvo, lo dispuesto en los artículos 10.2 y 42.6 que corresponderá a la consejería competente en materia de espectáculos públicos y actividades recreativas.

2. El desarrollo reglamentario de la presente Ley se deberá efectuar en el plazo de un año a contar desde el día en que entre en vigor.

Disposición final quinta. Modificación del Decreto 38/2013, de 11 de julio, por el que se aprueba el Reglamento de los festejos taurinos populares de Castilla-La Mancha.

Se modifica el Decreto 38/2013, de 11 de julio, por el que se aprueba el Reglamento de los festejos taurinos populares de Castilla-La Mancha, en los siguientes términos:

Uno. Se modifican los apartados 2, 3, 4, y se añade un apartado 5 al artículo 8, que queda redactado en los siguientes términos:

“2. La solicitud de autorización se presentará por el organizador con una antelación mínima de 1 mes al día de celebración del festejo.

3. Recibida la solicitud de autorización, si se comprobara que no reúne los requisitos exigidos o no se acompañasen los documentos preceptivos exigidos conforme a la normativa aplicable, se requerirá a la persona interesada para que la subsane en el plazo máximo de diez días, con indicación de que, si no lo hiciera, se le tendrá por desistida de su solicitud, previa resolución que deberá ser dictada en los términos previstos en el artículo 21 de la Ley 39/2015, de 1 de octubre.

4. El plazo para resolver y notificar la autorización, será de cinco días a contar desde la fecha en la que se haya aportado toda la documentación exigible para la celebración del espectáculo y festejo taurino, conforme a la normativa sectorial aplicable.

Transcurrido el plazo sin que se hubiera producido la notificación de la resolución, la persona interesada podrá entender concedida la autorización solicitada, salvo que la celebración se desarrolle en todo o en parte, en la vía pública o en zonas de dominio público, en cuyo caso, tendrá efecto desestimatorio, en los términos previstos en el artículo 24.1 párrafo segundo de la Ley 39/2015, de 1 de octubre, sin perjuicio de la obligación por parte de la Administración de dictar resolución expresa.

5. Contra la resolución de la solicitud de autorización procederá recurso de alzada ante el Consejero competente en materia de espectáculos públicos”.

Dos. Se modifica la letra c) del apartado 1 del artículo 10, que queda redactada en los siguientes términos:

“c) Certificación de técnico municipal o, en su defecto, de un técnico competente, acreditativo de las condiciones de seguridad y solidez de las instalaciones, en el caso de festejos desarrollados en plazas de toros permanentes.

Si la celebración de los festejos taurinos se desarrollase en instalaciones o estructuras eventuales, portátiles o desmontables, con carácter no permanente, junto a la solicitud se presentará un documento de compromiso en el que el interesado se compromete a aportar al delegado gubernativo o persona responsable que ejerza las funciones de control y vigilancia inmediata de la observancia de lo preceptuado en la normativa específica aplicable, una vez finalizada la instalación de la estructura y con anterioridad a la celebración del mismo, el certificado del técnico competente, en el que se haga constar expresamente que las instalaciones a utilizar reúnen las condiciones de seguridad y solidez suficientes. La no presentación implicará la no autorización del festejo taurino.

La Consejería competente en materia de espectáculos públicos podrá aprobar, mediante resolución, un modelo oficial para estos documentos”.

Tres. Las previsiones del Decreto 38/2013, de 11 de julio, que resultan afectadas por la presente disposición final, conservarán su carácter reglamentario.

Disposición final sexta. Entrada en vigor.

Esta Ley entrará en vigor a los tres meses de su publicación en el Diario Oficial de Castilla-La Mancha.

Toledo, 1 de octubre de 2026

El Presidente
EMILIANO GARCÍA-PAGE SÁNCHEZ

ANEXO I

Catálogo de Espectáculos Públicos y Actividades Recreativas de la Comunidad Autónoma de Castilla-La Mancha

ÍNDICE

I. ACTIVIDADES RECREATIVAS

I.1.Atracciones recreativas.
I.2. Actividades recreativas acuáticas.
I.3. Actividades deportivas.
I.4. Actividades culturales y sociales.
I.5. Actividades festivas populares o tradicionales.
I.6. Festejos taurinos populares.
I.7. Actividades zoológicas, botánicas y geológicas.
I.8. Actividades de hostelería.
I.9. Actividades de ocio y esparcimiento.
I.10. Festivales.
I.11. Actividades recreativas singulares o excepcionales.

II. ESPECTÁCULOS PÚBLICOS

II.1. Espectáculo cinematográfico.
II.2. Espectáculo teatral.
II.3. Espectáculo musical.
II.4. Espectáculo circense.
II.5. Espectáculo taurino.
II.6. Espectáculo deportivo.
II.7. Espectáculo de exhibición.
II.8. Espectáculo singular o excepcional.

III. ESTABLECIMIENTOS PÚBLICOS.

III.1. Establecimientos de actividades recreativas.
III.2. Establecimientos de espectáculos públicos.

## I. ACTIVIDADES RECREATIVAS.
### Clasificación.

De conformidad con lo establecido en el artículo 2.1. letra a) de esta Ley, en el ámbito territorial de la Comunidad Autónoma de Castilla-La Mancha, las actividades recreativas se clasificarán en los siguientes tipos:

I.1. Atracciones recreativas.

Se entenderá por esta actividad recreativa aquella que consista en ofrecer al público, en establecimientos públicos o en espacios abiertos, un tiempo de diversión o de ocio, mediante la utilización de atracciones, mecánicas o no, consistentes en instalaciones fijas o eventuales, tales como colchonetas, parques de bolas, toboganes, columpios, carruseles, norias, montañas rusas, barracas y cualesquiera otros de similares características, a cambio del pago de un precio por su uso o por acceder al establecimiento público en el que se encuentren instalados.

No tendrán esta consideración y, por consiguiente, se encontrarán fuera del ámbito de aplicación, los equipamientos urbanos o rurales de uso libre y colectivo por la ciudadanía, concebidos como espacios al aire libre con instalaciones infantiles, circuitos biosaludables o análogos, no vinculados a una actividad económica de espectáculos públicos o de actividad recreativa determinada.

I.2. Actividades recreativas acuáticas.

Se entenderá por esta actividad recreativa aquella que consista en ofrecer al público un tiempo de diversión o de ocio, en establecimientos públicos o en espacios abiertos, mediante la utilización de elementos y artefactos

acuáticos, tales como alquiler de hidropedales, artefactos flotantes y cualesquiera otros de similares características, previo pago del precio por su uso o por acceder al establecimiento público en el que se encuentren instalados.

Igualmente se entenderá por esta actividad recreativa aquella que consista en ofrecer al público en establecimientos públicos habilitados legalmente para ello, un tiempo de diversión o de ocio, mediante la utilización de instalaciones fijas o eventuales en las que el agua estará presente como elemento activo para las personas usuarias, bajo la forma de olas, saltos, corrientes, cascadas u otros de similares características, previo pago del precio por su uso o por acceder al establecimiento público en el que se encuentren instalados.

I.3. Actividades deportivas.

Se entenderá por esta actividad recreativa aquella mediante la cual se ofrezca al público el ejercicio o la práctica de cualquier deporte, bien en establecimientos públicos o en espacios abiertos, en las condiciones establecidas en la normativa del deporte en Castilla-La Mancha.

Igualmente se entenderá por esta actividad recreativa aquella que consista en ofrecer al público, en establecimientos públicos o en espacios abiertos de, la utilización de instalaciones fijas, eventuales u otros elementos o servicios de carácter deportivo, de habilidad o de resistencia física, previo pago del precio por su uso o por acceder al establecimiento público en el que se encuentren instalados, tales como tirolina, puente tibetano, piragüismo, paint-ball y cualesquiera otros de similares características.

No tendrán esta consideración y, por consiguiente, se encontrarán fuera del ámbito de aplicación de esta Ley, los equipamientos urbanos o rurales de uso libre y colectivo por la ciudadanía, concebidos como espacios al aire libre con instalaciones destinadas al ejercicio de la cultura física en vías públicas y otras zonas de dominio público, como plazas, parques, jardines o análogos, no vinculados a una actividad económica de espectáculos públicos o de actividad recreativa determinada.

I.4. Actividades culturales y sociales.

Se entenderá por esta actividad recreativa, de conformidad con su normativa sectorial, aquella mediante la cual se ofrezca al público, bien en establecimientos públicos o en espacios abiertos, la posibilidad de incrementar o intercambiar conocimientos y relaciones humanas, mediante la exhibición de obras y manifestaciones artísticas, conferencias, congresos, acceso a registros culturales, documentales y de información cualquiera que sea su soporte, exposiciones de bienes muebles o de contenido social y etnológico relevantes, así como la actividad cultural y social, lúdica, recreativa y educativa que durante el tiempo libre de niños y niñas, en horario extraescolar, se desarrolle en las ludotecas, y cualquier otra actividad de características o finalidades análogas.

I.5. Actividades festivas populares o tradicionales.

Se entenderá por esta actividad recreativa aquella que consista en la celebración de fiestas locales oficiales y otras fiestas y eventos de carácter tradicional o de interés cultural o social previstos por el municipio, que impliquen la concentración de personas en establecimientos públicos o en espacios abiertos, con exclusión de aquellas concentraciones de personas que supongan el ejercicio de derechos fundamentales de carácter político, laboral, religioso o docente.

Se entenderán por fiestas locales oficiales de los municipios de la Comunidad Autónoma de Castilla-La Mancha, aquellas que se determinen con carácter anual por Resolución de la Dirección General competente en materia de relaciones laborales y se publiquen en el Diario Oficial de la Castilla-La Mancha.

Se entenderán por fiestas y eventos de carácter tradicional o de interés cultural o social, los así declarados oficialmente o autorizados por disposición municipal.

I.6. Festejos taurinos populares.

Se entenderá por esta actividad recreativa, en los términos establecidos en el artículo 2.1.g). 2º, aquella que consista en la suelta o encierros de reses de raza bovina de lidia para recreo y fomento de la afición de las personas participantes en tales festejos, en los términos previstos en su normativa específica.

I.7. Actividades zoológicas, botánicas y geológicas.

Se entenderá por esta actividad recreativa aquella que consista en ofrecer al público la exhibición de animales salvajes o exóticos en cautividad o semilibertad, así como la de animales acuáticos vivos, reptiles, anfibios o de cualquier otra especie animal, en establecimientos públicos debidamente acondicionados para la seguridad de las personas y el bienestar de los animales. Igualmente se entenderá por esta actividad recreativa aquella que consista en ofrecer al público, en establecimientos públicos y en espacios abiertos, la exhibición de especies vivas del reino vegetal, la exhibición de especies del reino mineral y de formaciones geológicas naturales.

I.8. Actividades de hostelería.

Se entenderá por esta actividad recreativa, aquella que así se determine conforme a la normativa sectorial aplicable o de desarrollo de la presente ley.

I.9. Actividades de ocio y esparcimiento.

Se entenderá por esta actividad recreativa, aquella que así se determine conforme a la normativa sectorial aplicable o de desarrollo de la presente ley.

I.10. Festivales.

Se entenderá por festivales, sin perjuicio de la definición que se efectúe, en su caso, por la normativa sectorial aplicable, aquella actividad recreativa de carácter ocasional y duración inferior a cuatro meses dentro del año natural, consistente en ofrecer, conjunta o simultáneamente, en un mismo establecimiento público o en espacios abiertos, un programa predeterminado de espectáculos públicos y actividades recreativas, tales como espectáculos musicales, actividades de ocio y esparcimiento, actividades culturales y sociales y de hostelería.

I.11. Actividades recreativas singulares o excepcionales.

Se entenderá por actividad recreativa singular o excepcional aquella actividad recreativa que no se encuentre recogida ni definida específicamente en este Catálogo.

## II. ESPECTÁCULOS PÚBLICOS.
### Clasificación.

De conformidad con lo establecido en el artículo 2.1.f) de esta Ley, en el ámbito territorial de la Comunidad Autónoma de Castilla-La Mancha, los espectáculos públicos se clasificarán en los siguientes tipos:

II.1. Espectáculo cinematográfico.

Se entenderá por espectáculo cinematográfico la exhibición pública de obras cinematográficas, definidas de acuerdo con su normativa sectorial, en establecimientos públicos habilitados legalmente para ello o en espacios abiertos de vías públicas y de otras zonas de dominio público.

II.2. Espectáculo teatral.

Se entenderá por espectáculo teatral, sin perjuicio de la definición que se efectúe, en su caso, por la normativa sectorial aplicable, la representación pública de obras escénicas, teatrales o de variedades, mediante la utilización, aislada o conjuntamente, del lenguaje, la mímica, la música o guiñoles y títeres, a cargo de actores, actrices o personas ejecutantes, tanto personas profesionales como aficionadas, en establecimientos públicos habilitados legalmente para ello o en espacios abiertos de vías públicas y de otras zonas de dominio público.

II.3. Espectáculo musical.

Se entenderá por espectáculo musical, sin perjuicio de la definición que se efectúe, en su caso, por la normativa sectorial aplicable, la ejecución o representación en público de obras o composiciones musicales, operísticas o de danza, mediante la utilización, aislada o conjuntamente, de instrumentos musicales o la voz humana, a cargo de personas profesionales de la música, del canto o artistas así como de personas aficionadas, en establecimientos públicos habilitados legalmente para ello o en espacios abiertos de vías públicas y de otras zonas de dominio público.

II.4. Espectáculo circense.

Se entenderá por espectáculo circense, sin perjuicio de la definición que se efectúe, en su caso, por la normativa sectorial aplicable, la ejecución o representación en público de ejercicios físicos de acrobacia o habilidad, malabarismo, prestidigitación, números cómicos y otros similares, realizados por personas ejecutantes profesionales en establecimientos públicos habilitados legalmente para ello o en espacios abiertos de vías públicas y de otras zonas de dominio público.

II.5. Espectáculo taurino.

Se entenderá por espectáculo taurino, en los términos establecidos en el artículo 2.1.g). 1º, aquel en el que intervengan reses de raza bovina de lidia para ser lidiadas en plazas de toros permanentes, no permanentes y portátiles u otros recintos con público por personas profesionales taurinos y, en su caso, por personas aficionadas, de acuerdo con la normativa específica aplicable.

II.6. Espectáculo deportivo.

Se entenderá por espectáculo deportivo la exhibición en público del ejercicio del deporte de competición o de ocio, en establecimientos públicos o en espacios abiertos, en los términos previstos en la normativa del deporte en Castilla-La Mancha.

II.7. Espectáculo de exhibición.

Se entenderá por espectáculo de exhibición, sin perjuicio de la definición que se efectúe, en su caso, por la normativa sectorial aplicable, la celebración pública de desfiles, cabalgatas, así como la demostración pública de manifestaciones culturales, deportivas, tradicionales, populares o de cualquier otra índole, en establecimientos públicos o en espacios abiertos.

II.8. Espectáculo singular o excepcional.

Se entenderá por espectáculo singular o excepcional aquel espectáculo público que no se encuentre recogido ni definido específicamente en el Catálogo.

## III. ESTABLECIMIENTOS PÚBLICOS.

Los espectáculos públicos y las actividades recreativas, objeto de regulación de esta ley, podrán ofrecerse en los establecimientos públicos habilitados legalmente para ello. El régimen jurídico y la clasificación del tipo de establecimientos públicos, se establecerá el que establezca la normativa específica aplicable.
A efectos de esta ley, en el ámbito territorial de la Comunidad Autónoma de Castilla-La Mancha, los establecimientos públicos, se clasificarán, sin perjuicio de su posterior desarrollo reglamentario, en los siguientes tipos:

III.1. Establecimientos de actividades recreativas.

Tendrán la consideración de establecimientos de actividades recreativas, a efectos de esta ley, aquellos que se destinen al desarrollo de las actividades recreativas clasificadas en el presenta catálogo, como pueden ser, entre otros; los centros de ocio y diversión, los parques de atracciones y temáticos, los parques acuáticos, los establecimientos recreativos infantiles, las atracciones de feria, las ludotecas, las atracciones de ferias, los establecimientos de actividades deportivas, los establecimientos de actividades culturales y sociales, los recintos feriales y de verbenas populares, los establecimientos de actividades zoológicas, botánicas y geológicas, los establecimientos de hostelería, como pueden ser bares, cafés bares, cafeterías y análogos, los establecimientos de ocio y esparcimiento, como las discotecas, cafés teatro, tablaos flamencos, los bares especiales con ambientación musical y análogos, y los establecimientos especiales para festivales.

III.2. Establecimientos de espectáculos públicos.

Tendrán la consideración de establecimientos de espectáculos públicos, a efectos de esta ley, aquellos que se destinen al desarrollo de los espectáculos públicos clasificados en el presente catálogo, como pueden ser, entre otros, los cines, teatros, los auditorios, las salas de conciertos, los circos, las plazas de toros, los establecimientos para espectáculos deportivos.

ANEXO II
HORARIO GENERAL

El presente anexo se establece el horario general de apertura y finalización de los espectáculos públicos y actividades recreativas, distinguiendo, el horario de la temporada de invierno y la de verano.

El horario general, se establece en función de los tipos de espectáculos públicos y actividades recreativas regulados en esta ley, el lugar donde se celebran y sus características.

A efectos de aplicación del horario general, se tendrán en cuenta los establecimientos públicos en los que se desarrollen las actividades de hostelería, ocio y esparcimiento.

Los horarios que se indican podrán ser ampliados o limitados en los términos establecidos en la presente ley.

Respecto de las particularidades en el régimen de horarios establecidas en esta ley relacionadas con que el horario de apertura de los establecimientos públicos en los que se utilicen instalación o equipos de reproducción o amplificación sonora y audiovisuales y las actuaciones en directo de pequeño formato, que deberán estar y desarrollarse necesariamente en el interior de los espacios fijos, cerrados y cubiertos del establecimiento de hostelería, no será antes de las 10:00 horas.

No obstante, aquellos que utilicen instalación o equipos destinados exclusivamente a servicios de televisión y radiodifusión, siempre en el interior del establecimiento, en los términos anteriormente expuestos, el horario de apertura no será antes de las 06:00 horas.

| HORARIO GENERAL | | | | |
|---|---|---|---|---|
| | APERTURA INVIERNO | CIERRE INVIERNO | APERTURA VERANO | CIERRE VERANO |
| **HORARIO ACTIVIDADES RECREATIVAS** | | | | |
| **ATRACCIONES RECREATIVAS** | | | | |
| En Espacio Abierto | 10:00 | 0:30 | 10:00 | 1:30 |
| En Establecimiento Público | 10:00 | 1:00 | 10:00 | 2:00 |
| **ATRACCIONES RECREATIVAS ACUÁTICAS** | | | | |
| En Espacio Abierto | 10:00 | 0:30 | 10:00 | 1:30 |
| En Establecimiento Público | 10:00 | 1:00 | 10:00 | 2:00 |
| **ACTIVIDADES DEPORTIVAS** | | | | |
| En Espacio Abierto | 08:00 | 0:30 | 08:00 | 1:30 |
| En Establecimiento Público | 08:00 | 1:00 | 08:00 | 2:00 |
| **ACTIVIDADES CULTURALES Y SOCIALES** | | | | |
| En Espacio Abierto | 08:00 | 0:30 | 08:00 | 1:30 |
| En Establecimiento Público | 08:00 | 1:00 | 08:00 | 2:00 |
| **ACTIVIDADES FESTIVAS POPULARES O TRADICIONALES** | | | | |
| En Espacio Abierto | 10:00 | 0:30 | 10:00 | 1:30 |
| En Establecimiento Público | 10:00 | 1:00 | 10:00 | 2:00 |
| **FESTEJOS TAURINOS POPULARES** | | | | |
| En Espacio Abierto | 08:00 | 0:30 | 06:00 | 1:30 |
| En Establecimiento Público | 08:00 | 1:00 | 06:00 | 2:00 |
| **ACTIVIDADES ZOOLÓGICAS, BOTÁNICAS Y GEOLÓGICAS** | | | | |
| En Espacio Abierto | 10:00 | 0:30 | 10:00 | 1:30 |
| En Establecimiento Público | 10:00 | 1:00 | 10:00 | 2:00 |
| **ESTABLECIMIENTOS PÚBLICOS: RESTAURANTES, CAFÉS, BARES Y CAFETERÍAS** | | | | |
| En Espacio Abierto | 6:00 | 1:00 | 6:00 | 2:00 |
| En Establecimiento Público | 6:00 | 1:30 | 6:00 | 2:30 |
| **ESTABLECIMIENTOS PÚBLICOS: BARES ESPECIALES "PUB, DISCO-PUB, DISCO-BAR Y ANALOGOS"** | | | | |
| En Espacio Abierto | 10:00 | 1:00 | 10:00 | 2:00 |
| En Establecimiento Público | 10:00 | 2:30 | 10:00 | 4:00 |
| **ESTABLECIMIENTOS PÚBLICOS: DISCOTECAS, SALAS DE BAILE Y SALAS DE BAILE CON ESPECTÁCULOS O PASES DE ATRACCIONES** | | | | |
| En Espacio Abierto | 12:00 | 1:00 | 12:00 | 2:00 |
| En Establecimiento Público | 12:00 | 4:00 | 12:00 | 6:00 |
| **FESTIVALES** | | | | |
| En Espacio Abierto | 10:00 | 0:30 | 10:00 | 1:30 |
| En Establecimiento Público | 10:00 | 1:30 | 10:00 | 2:00 |
| **ACTIVIDADES RECREATIVAS SINGULARES O EXCEPCIONALES** | | | | |
| En Espacio Abierto | 10:00 | 0:30 | 10:00 | 1:30 |
| En Establecimiento Público | 10:00 | 1:30 | 10:00 | 2:00 |
| **HORARIO ESPECTÁCULOS PÚBLICOS** | | | | |
| | APERTURA INVIERNO | CIERRE INVIERNO | APERTURA VERANO | CIERRE VERANO |
| **ESPECTÁCULO CINEMATOGRÁFICO** | | | | |
| En Espacio Abierto | 10:00 | 0:30 | 10:00 | 1:30 |
| En Establecimiento Público | 10:00 | 1:00 | 10:00 | 2:00 |
| **ESPECTÁCULO TEATRAL** | | | | |
| En Espacio Abierto | 10:00 | 0:30 | 10:00 | 1:30 |
| En Establecimiento Público | 10:00 | 1:00 | 10:00 | 2:00 |
| **ESPECTÁCULO MUSICAL** | | | | |
| En Espacio Abierto | 12:00 | 1:00 | 12:00 | 2:00 |
| En Establecimiento Público | 12:00 | 2:30 | 12:00 | 4:00 |
| **ESPECTÁCULO CIRCENSE** | | | | |
| En Espacio Abierto | 10:00 | 0:30 | 10:00 | 1:30 |
| En Establecimiento Público | 10:00 | 1:00 | 10:00 | 2:00 |
| **ESPECTÁCULO TAURINO** | | | | |
| En Espacio Abierto | 8:00 | 0:30 | 6:00 | 1:30 |
| En Establecimiento Público | 8:00 | 1:00 | 6:00 | 2:00 |
| **ESPECTÁCULO DEPORTIVO** | | | | |
| En Espacio Abierto | 8:00 | 0:30 | 8:00 | 1:30 |
| En Establecimiento Público | 8:00 | 1:00 | 8:00 | 2:00 |
| **ESPECTÁCULO DE EXHIBICIÓN** | | | | |
| En Espacio Abierto | 10:00 | 00:00 | 10:00 | 1:30 |
| En Establecimiento Público | 10:00 | 1:00 | 10:00 | 2:00 |
| **ESPECTÁCULO SINGULAR O EXCEPCIONAL** | | | | |
| En Espacio Abierto | 10:00 | 0:30 | 10:00 | 1:30 |
| En Establecimiento Público | 10:00 | 1:00 | 10:00 | 2:00 |

# I.- DISPOSICIONES GENERALES

## Consejería de Hacienda, Administraciones Públicas y Transformación Digital

**Orden 139/2026, de 2 de octubre, de la Consejería de Hacienda, Administraciones Públicas y Transformación Digital, por la que se regulan las operaciones de cierre del ejercicio 2026 y de apertura del ejercicio 2027, en relación con la contabilidad de gastos e ingresos públicos. [2026/7200]**

El artículo 68 del Texto Refundido de la Ley de Hacienda de Castilla-La Mancha, aprobado por Decreto Legislativo 1/2002, de 19 de noviembre, faculta a la Consejería de Economía y Hacienda (actualmente, Consejería de Hacienda, Administraciones Públicas y Transformación Digital) para dictar las normas de cierre del ejercicio presupuestario, con el fin de regular adecuadamente las operaciones sobre contabilidad de los gastos e ingresos públicos de fin de ejercicio y las subsiguientes de liquidación del mismo, garantizando la contabilización íntegra de todos los gastos e ingresos.

Con base en dicha disposición legal, se hace necesario concretar los términos y las fechas oportunas de cierre y proceder a su ordenación, estableciendo las condiciones para su realización.

Del mismo modo, resulta preciso regular determinadas operaciones de apertura del ejercicio 2027, en aras a coordinar éstas con las de cierre del ejercicio 2026, de tal forma que se consiga dar mayor agilidad a ambos procesos.

En su virtud, dispongo:

Artículo 1. Ámbito de aplicación.

Las disposiciones contenidas en la presente Orden serán de aplicación a la Administración de la Junta de Comunidades de Castilla-La Mancha, organismos autónomos y al resto de entidades del sector público, según lo previsto en el artículo 4 del Texto Refundido de la Ley de Hacienda de Castilla La Mancha, aprobado por Decreto Legislativo 1/2002, de 19 de noviembre.

Artículo 2. Señalamiento de haberes en el mes de diciembre.

1. Las nóminas para el percibo de los haberes del mes de diciembre deberán cerrarse el día 4 de diciembre de 2026 y remitirse antes del día 11 del mismo mes:

a) A la Intervención General, la nómina centralizada confeccionada por la Dirección General de la Función Pública y las nóminas correspondientes a las habilitaciones de personal.
b) A las Intervenciones Delegadas Territoriales, la confeccionada en las Delegaciones Provinciales de la Consejería de Educación, Cultura y Deportes.
c) A la Consejería de Hacienda, Administraciones Públicas y Transformación Digital, las nóminas gestionadas directamente por los órganos del Servicio de Salud de Castilla-La Mancha, previamente contabilizadas.

2. Para garantizar la correcta contabilización de los haberes del mes de diciembre y, por tanto, el cumplimiento de plazos para su libramiento se autoriza, de forma excepcional, a la Dirección General de Presupuestos para proponer el reajuste de los créditos del Capítulo I, entre programas correspondientes a diferentes grupos de función, mediante el oportuno expediente de transferencia de crédito, para su autorización por la persona titular de la Consejería competente en materia de hacienda.

3. Antes del 30 de diciembre deberán quedar contabilizadas la totalidad de las cuotas patronales a la Seguridad Social imputables al ejercicio 2026.

Artículo 3. Tramitación de órdenes de pago.

1. El último día del ejercicio en el que se podrán satisfacer libramientos de pago por la Tesorería General con cargo al presupuesto de 2026 será el 30 de diciembre de 2026.

2. La Tesorería General reanudará el pago de obligaciones el primer día hábil del mes de enero del año 2027.

Artículo 4. Habilitaciones.

Las habilitaciones formularán el estado de situación de tesorería conforme al modelo que figura como Anexo I de la presente Orden, al que adjuntarán los correspondientes extractos bancarios que acrediten los saldos existentes al inicio y fin del ejercicio, así como los movimientos y, en su caso, la conciliación bancaria conforme al modelo establecido como Anexo II de esta Orden. Estos estados de situación de tesorería se remitirán a la Tesorería General antes del 29 de enero de 2027.

Artículo 5. Cajas pagadoras.

1. La última cuenta de reposición formulada por las personas titulares de las cajas pagadoras deberá tener su entrada en las distintas Intervenciones antes del día 24 de diciembre de 2026.

2. El informe anual al que se refiere el artículo 9.4 del Decreto 285/2004, de 28 de diciembre, sobre anticipos de caja fija y pagos a justificar, será remitido al titular del órgano gestor competente y a la Intervención General antes del día 1 de marzo de 2027.

3. Las cajas pagadoras correspondientes a centros gestores no sujetos a fiscalización previa remitirán a la Intervención General, junto con el estado de situación de tesorería del cuarto trimestre, previsto en la disposición adicional primera del Decreto 285/2004, de 28 de diciembre, un extracto de la cuenta corriente a 31 de diciembre de 2026 y, cuando proceda, arqueo de caja y conciliación bancaria, conforme a los modelos que figuran como Anexos III y IV de la Orden de la Consejería de Economía y Hacienda, de 7 de febrero de 2005, por la que se dictan normas para el desarrollo y ejecución del referido Decreto 285/2004 de 28 de diciembre.

Artículo 6. Pagos a justificar.

A partir del 1 de diciembre de 2026 no se podrán formular peticiones de fondos a justificar con cargo al presupuesto de gastos de 2026.

No obstante, los libramientos a justificar cuya finalidad sea afrontar gastos de emergencia conforme a la legislación vigente en materia de contratos del sector público y los que resulten imprescindibles y no puedan posponerse para el ejercicio 2027 en los procedimientos expropiatorios, podrán ser remitidos hasta el 23 de diciembre de 2026.

Artículo 7. Cuentas restringidas de recaudación.

Entre los días 21 y 23 de diciembre de 2026, los órganos que gestionen ingresos a través de cuentas restringidas de recaudación, deberán ingresar la totalidad de lo recaudado en las correspondientes Tesorerías de las Delegaciones Provinciales de la Consejería de Hacienda, Administraciones Públicas y Transformación Digital. El ingreso se efectuará en la forma y condiciones establecidas en la Orden de 8 de octubre de 2012, de la Consejería de Hacienda, por la que se aprueban los documentos de pago de tasas, precios públicos y otros ingresos, se establecen los órganos competentes y se regula el procedimiento de recaudación, por la totalidad de los saldos a la fecha. Deberá adjuntarse extracto de la cuenta bancaria que sirva de soporte a la recaudación efectuada en este periodo.

Artículo 8. Remisión de expedientes.

1. Los órganos gestores deberán remitir a las unidades de Intervención correspondientes o, en su caso, a los órganos encargados de la toma de razón en contabilidad, los expedientes administrativos que generen gastos en el ejercicio en curso, junto con los apuntes contables, si procede, dentro de los plazos siguientes:

a) Hasta el 29 de octubre de 2026, los expedientes que conlleven la aprobación de gasto.
b) Hasta el 7 de noviembre de 2026, los expedientes que conlleven compromisos de gasto. Este mismo plazo se aplicará a los expedientes en que, en un único acto administrativo, conlleven la aprobación y el compromiso de gasto, así como a aquellos en los que un mismo acto o negocio jurídico conlleve el compromiso de gasto y el reconocimiento de la obligación.
c) Hasta el 28 de diciembre de 2026, los expedientes que conlleven el reconocimiento de las obligaciones. Este mismo plazo se aplicará a los expedientes que conlleven la autorización de gasto, el compromiso del mismo y el reconocimiento de la obligación.

2. Quedan exceptuados de lo dispuesto en el apartado anterior, los siguientes expedientes:

a) Los que se deriven directamente del cumplimiento de normas legales o reglamentarias, así como los expedientes de gasto autorizados por el Consejo de Gobierno con anterioridad a la fecha de entrada en vigor de la presente

Orden. Los expedientes que deban ser autorizados por el Consejo de Gobierno con posterioridad a la fecha de entrada en vigor de la presente Orden, fuera de los plazos establecidos en los apartados anteriores, requerirán de la autorización de la persona titular de la Consejería competente en materia de hacienda con anterioridad a su elevación al Consejo de Gobierno.
b) Los que sean necesarios para el reajuste de anualidades que no supongan incremento del gasto en el ejercicio corriente. Los órganos gestores remitirán hasta el 11 de diciembre de 2026 la documentación necesaria para efectuar dichos reajustes a las Intervenciones correspondientes. Caso de no efectuarse estos reajustes de anualidades en el plazo indicado, deberá estarse a lo dispuesto en el artículo 9 de la presente Orden.
c) Los que se refieran a la sección presupuestaria 06 “Deuda Pública”.
d) Aquellos que no estén sujetos al ejercicio de la función interventora.
e) Los que se refieran a gastos de personal.
f) Los referidos a gastos con financiación afectada, fondos propios asociados y financiación específica, así como aquellos que afecten a líneas de ayuda gestionadas por el organismo pagador con financiación del Fondo Europeo Agrícola de Garantía (Feaga) y del Fondo Europeo Agrícola de Desarrollo Rural (Feader) así como aquellos financiados con fondos vinculados al mecanismo extraordinario de recuperación “Next Generation EU”.
g) Los que se gestionen mediante el procedimiento de tramitación anticipada, así como aquellos de carácter plurianual que no conlleven gasto en el ejercicio corriente.
h) Los expedientes tramitados conforme al régimen excepcional de emergencia previsto en el artículo 120 de la Ley 9/2017, de 8 de noviembre, de Contratos del Sector Público, por la que se transponen al ordenamiento jurídico español las Directivas del Parlamento Europeo y del Consejo 2014/23/UE y 2014/24/UE, de 26 de febrero de 2014.
i) Los expedientes tramitados mediante aplicaciones integradas con el sistema económico-financiero y con el sistema de control interno.

El plazo de remisión de los expedientes relacionados en el presente apartado 2 finalizará el día 28 de diciembre de 2026, con las siguientes salvedades:

a) El plazo de remisión de los expedientes previstos en la letra d) a los órganos encargados de la toma de razón en contabilidad finalizará el día 30 de diciembre de 2026.
b) El plazo de remisión de los expedientes previstos en la letra g) a la Dirección General de Presupuestos, en orden a la evacuación de los informes que resulten preceptivos, finalizará el 4 de diciembre de 2026. Por su parte, el plazo para la remisión de tales expedientes a las unidades de Intervención, para su fiscalización previa, finalizará el 11 de diciembre de 2026.
c) El plazo de remisión de los expedientes previstos en la letra i) finalizará el día 18 de diciembre de 2026.

3. Los expedientes de modificación de crédito referidos al presupuesto del ejercicio en curso deberán ser objeto de propuesta y remitidos a la Intervención antes del día 29 de diciembre de 2026.

4. La persona titular de la Consejería competente en materia de hacienda podrá autorizar, previa solicitud motivada de las personas titulares de las consejerías concernidas, la tramitación de expedientes que conlleven gasto imputable al ejercicio corriente, sin sujeción a las limitaciones de carácter temporal establecidas en el presente artículo. Las solicitudes que se refieran a organismos autónomos u otras entidades públicas sujetas presupuesto limitativo deberán ser suscritas por las personas titulares de las consejerías a las que figuren adscritos.

La autorización a la tramitación de expedientes sin sujeción a las limitaciones de carácter temporal referidas a una determinada fase de ejecución presupuestaria conllevará la autorización de la tramitación que implique las subsiguientes fases de ejecución del gasto.

5. El último día para contabilizar apuntes en el presupuesto 2026 será el 31 de enero de 2027, a salvo de las operaciones de regularización que resulten imprescindibles para el cierre contable del presupuesto.

Artículo 9. Continuidad de expedientes en curso.

1. La continuación de los expedientes en curso, en tanto no hayan alcanzado la fase de compromiso de gasto, requerirá la contabilización de los apuntes contables de retención de crédito, si procede, y aprobación del gasto, tanto para el ejercicio que comienza como, en su caso, para los ejercicios posteriores, conforme a los procedimientos establecidos en el artículo 14. A tal efecto, los órganos gestores solicitarán la contabilización de dichos apuntes antes de la incorporación de los compromisos derivados de tales aprobaciones de gasto y siempre con anterioridad al día 1 de marzo 2027.

Si esta contabilización implica la modificación del contenido del acto o negocio jurídico original que dio lugar al expediente, será necesaria la fiscalización por parte de la Intervención competente, salvo que los expedientes en cuestión estén excluidos de fiscalización previa. Esta fiscalización se limitará a verificar lo establecido en el Acuerdo de 14 de marzo de 2023, del Consejo de Gobierno, por el que se da aplicación a la previsión del artículo 97.1 del Texto Refundido de la Ley de Hacienda de Castilla-La Mancha.

2. Transcurrido el plazo indicado en el apartado 1, se requerirá, adicionalmente, la autorización de la persona titular de la Consejería competente en materia de hacienda, previo informe de los Servicios de Contabilidad sobre la existencia del saldo de autorizado a 31 de diciembre de 2026 en relación con tales apuntes contables, a propuesta de la persona titular de la Consejería u organismo autónomo competente, para la tramitación de dichos expedientes.

Artículo 10. Relación nominal de acreedores.

La Intervención General formará la relación nominal de acreedores. Esta relación deberá justificar íntegramente, al cierre del ejercicio, los saldos de las obligaciones pendientes de pago que figuren en sus correspondientes estados de ejecución.

Artículo 11. Relación nominal de deudores.

La Intervención General y las Intervenciones Delegadas Territoriales formarán la relación nominal de deudores. Esta relación deberá justificar íntegramente, al cierre del ejercicio, los saldos de los derechos pendientes de cobro que figuren en sus correspondientes estados de ejecución.

Artículo 12. Anulación y baja en la contabilidad de derechos.

De acuerdo con lo dispuesto en el artículo 29.3 del Texto Refundido de la Ley de Hacienda de Castilla-La Mancha, serán anuladas y dadas de baja en contabilidad aquellas liquidaciones debidamente reconocidas en la contabilidad hasta 31 de diciembre de 2026, que cumplan los dos requisitos siguientes:

a) Que a lo largo del 2026 no hayan sido datadas ni enviadas a la Agencia Estatal de Administración Tributaria para su cobro en vía de apremio, y
b) Que se trate de deudas inferiores a 60 euros.

Artículo 13. Incorporación al presupuesto del ejercicio 2027, de compromisos de gasto y otras operaciones.

Los compromisos de gasto y otras operaciones registradas durante 2026 y en ejercicios anteriores, que deban imputarse al ejercicio 2027, se registrarán de conformidad con lo dispuesto en la Orden 26/2023, de 8 de febrero, de la Consejería de Hacienda y Administraciones Públicas, por la que se aprueban las normas de desarrollo del Plan General de Contabilidad Pública de la Junta de Comunidades de Castilla -La Mancha y se regula el marco operatorio de la contabilidad pública.

Artículo 14. Procedimientos de registro de operaciones con cargo a los presupuestos del ejercicio 2027.

1. Las operaciones de registro de expedientes de gasto a que hacen referencia los artículos 9 y 13, así como la incorporación de remanentes de crédito en los supuestos previstos en el artículo 56 del Texto Refundido de la Ley de Hacienda de Castilla-La Mancha, se realizarán con cargo a las aplicaciones presupuestarias que resulten adecuadas a las estructuras presupuestarias aprobadas mediante la Ley de Presupuestos Generales de la Junta de Comunidades de Castilla-La Mancha para el año 2027.

2. Cuando en el presupuesto del ejercicio que se apertura no hubiera crédito o éste fuera insuficiente a nivel de vinculante y de proyecto de gasto, en su caso, para dar cobertura a las operaciones de gasto a que se refiere el artículo 13, el sistema de información de la gestión económico-financiera (Tarea) proporcionará una relación de expedientes que resulten afectados, al objeto de que los respectivos órganos gestores efectúen las actuaciones que en su caso procedan.

Artículo 15. Suministro de información para la formación de la Cuenta General de la Junta de Comunidades de Castilla-La Mancha de 2026.

Con el fin de realizar las operaciones necesarias para la formación de la Cuenta General de la Junta de Comunidades de Castilla-La Mancha de 2026, se remitirá a la Intervención General, por parte de los centros directivos y unidades

equivalentes de las secciones presupuestarias, antes del 28 de febrero de 2027, la información referida al ejercicio 2026 que se indica a continuación:

a) Plantilla media durante el ejercicio y a 31 de diciembre de 2026 del personal empleado de cada sección presupuestaria, diferenciando entre sexos y tipos de empleados.
b) Gestión indirecta de servicios públicos, convenios y otras formas de colaboración. Cada sección presupuestaria remitirá por cada servicio público gestionado de manera indirecta: tipo de gestión, objeto, número de identificación fiscal y denominación del gestor indirecto, fecha de formalización, plazo de ejecución, aplicación presupuestaria e importe obligado en el ejercicio.
c) Deuda pública y demás pasivos financieros y avales. Información contemplada en los apartados 10. Pasivos financieros y 11. Coberturas contables del contenido de la Memoria a que se refiere la tercera parte, Cuentas Anuales del Plan General de Contabilidad Pública, aprobado por Orden 169/2018, de 26 de noviembre, de la Consejería de Hacienda y Administraciones Públicas.
d) Préstamos, anticipos y subvenciones reintegrables concedidas por las distintas secciones presupuestarias. Información contemplada en el apartado 9 Activos financieros del contenido de la Memoria a que se refiere la tercera parte, Cuentas Anuales del Plan General de Contabilidad Pública.
e) Activos construidos para otros entes. Por cada proyecto de inversión deberá informarse de la denominación, gasto acumulado a 1 de enero de 2026, lo ejecutado en el ejercicio, el total de la inversión ejecutada, diferenciando si el proyecto ha sido finalizado y transferido al ente.
f) Cajas pagadoras. Situación a 31 de diciembre de 2026, indicando importe concedido, el importe mantenido en metálico, en cuenta bancaria, cantidades justificadas pendientes de cobro y gastos pagados pendientes de justificar.
g) Las entidades del sector público referenciadas en el artículo 4.1, c) del Texto Refundido de la Ley de Hacienda de Castilla-La Mancha suministrarán antes del 30 de junio de 2027 los datos necesarios para la elaboración de la información contable consolidada a incluir en la Cuenta General de la Junta de Comunidades de Castilla-La Mancha. El canal de remisión de la citada información será la Central de Información del Sector Público mediante los modelos habilitados al efecto.
h) Información sobre actuaciones medioambientales que permitan la cumplimentación del punto 16 de la Memoria a la que se refiere la tercera parte, cuentas anuales, del Plan General de Contabilidad Pública.

Artículo 16. Inscripción en el registro de facturas.

Antes del día 1 de marzo de 2027, los órganos gestores deberán depurar el registro contable de facturas correspondientes al ejercicio 2026, mediante la incorporación de las mismas al sistema de información económico-financiera (Tarea), o su rechazo si no fueran correctas de acuerdo con lo dispuesto en la Orden de 14 de noviembre de 2012, de la Consejería de Hacienda, por la que se regula el procedimiento de control de la facturación no electrónica de la Administración de la Junta de Comunidades de Castilla-La Mancha y Orden de 4 de febrero de 2015, de la Consejería de Hacienda, por la que se crea el Punto General de Entrada de Facturas Electrónicas de la Administración de la Junta de Comunidades de Castilla-La Mancha y se regula el procedimiento para su tramitación.

Disposición adicional primera. Comunicaciones al Registro de Contratos.

Conforme a lo dispuesto en el artículo 10 del Decreto 28/2018, de 15 de mayo, por el que se regula la contratación electrónica en el sector público regional, todas las comunicaciones que deban realizar los órganos de contratación al Registro de Contratos, relativas a todos los contratos formalizados durante el año 2026, deberán realizarse antes del 1 de febrero de 2027. Excepcionalmente, cuando existiendo la obligación de formalizar el contrato, esta se produjera después de esa fecha, dicha comunicación deberá efectuarse de forma inmediata.

Las alteraciones de contratos ya registrados, tramitadas durante el año 2026, deberán comunicarse, igualmente, con anterioridad a dicha fecha.

Disposición adicional segunda. Remisión de las cuentas anuales de las entidades del sector público.

La remisión de las cuentas anuales de las entidades integrantes del sector público regional o de cualquier otra información requerida por la Intervención General de la Junta de Comunidades de Castilla-La Mancha, cuando así esté previsto en el ordenamiento jurídico, deberá llevarse a cabo a través de la Central de Información del Sector Público.

Disposición adicional tercera. Depuración de saldos de autorizado y comprometido.

1. Al objeto de evitar la inmovilización de créditos presupuestarios susceptibles de aplicación, las aprobaciones de realización de gasto cuya ejecución no resulte previsible en los términos establecidos en el articulado de la presente

Orden, así como los compromisos de gasto susceptibles de reajuste, serán objeto de la correspondiente anulación o reajuste, a la mayor brevedad posible, mediante la tramitación de las pertinentes anotaciones contables.

2. La Dirección General de Presupuestos podrá impulsar la reasignación de los créditos que resulten disponibles como resultado de las actuaciones indicadas en el apartado anterior para optimizar la aplicación de los recursos presupuestarios. A tal fin, dicho órgano directivo podrá instar las modificaciones presupuestarias que se consideren oportunas.

Disposición final primera. Habilitación a la Intervención General de la Junta de Comunidades de Castilla-La Mancha.

Se autoriza a la persona titular de la Intervención General para que curse las instrucciones que estime oportunas para el cumplimiento y ejecución de esta Orden.

Disposición final segunda. Entrada en vigor.

La presente orden entrará en vigor el día siguiente al de su publicación en el Diario Oficial de Castilla-La Mancha.

Toledo, 2 de octubre de 2026

El Consejero de Hacienda, Administraciones Públicas
y Transformación Digital
JUAN ALFONSO RUIZ MOLINA

## Anexo I

| ESTADO DE SITUACIÓN DE TESORERÍA | | | | |
|---|---|---|---|---|
| **CONSEJERÍA** | **HABILITACIÓN** | | **NÚMERO** | **AÑO** |
| | **CÓDIGO** | **LOCALIDAD** | | |
| | | | | |

| **ENTIDAD FINANCIERA** | | | **CAJA METÁLICO** | **TOTAL** |
|---|---|---|---|---|
| **CUENTA CORRIENTE Nº_____** | | | | |
| **TIPO DE CUENTA _____** | | | | |
| **EXISTENCIAS A 1º DE _____** | | | | |
| **INGRESOS** | | | | |
| | | | | |
| | | | | |
| | | | | |
| | | | | |
| **TOTAL INGRESOS** | | | | |
| **PAGOS** | | | | |
| | | | | |
| | | | | |
| **TOTAL PAGOS** | | | | |
| **EXISTENCIAS A FIN DE_____** | | | | |

En _____ a ___ de _____ de 20___

Titular de la Habilitación

# Anexo II

| CONSEJERÍA | | Fecha | Conciliación Bancaria |
|---|---|---|---|
| | | | |
| HABILITACIÓN | | Entidad Financiera: | |
| Código | Localidad | Nº de Cuenta: | |
| | | Tipo de Cuenta: | |

| Saldos s/ Banco al _____ | | | | Sig | Importe |
|---|---|---|---|---|---|
| | | | | | |
| Cobros efectuados por la Habilitación no registrados por la Entidad Financiera | | | | | |
| Fech. s/libros | Fech. s/Banco | Concepto | Importe | | |
| | | | | | |
| | | | | | |
| | | | | | |
| | | | | | |
| | | | | + | |
| Pagos efectuados por la Entidad Financiera no registrados por la Habilitación | | | | | |
| Fech. s/libros | Fech. s/Banco | Concepto | Importe | | |
| | | | | | |
| | | | | | |
| | | | | | |
| | | | | | |
| | | | | + | |
| Cobros efectuados por la Entidad Financiera no registrados por la Habilitación | | | | | |
| Fech. s/libros | Fech. s/Banco | Concepto | Importe | | |
| | | | | | |
| | | | | | |
| | | | | | |
| | | | | | |
| | | | | - | |
| Pagos efectuados por la Habilitación no registrados por la Entidad Financiera | | | | | |
| Fech. s/libros | Fech. s/Banco | Concepto | Importe | | |
| | | | | | |
| | | | | | |
| | | | | | |
| | | | | | |
| | | | | - | |
| Saldos s/ Libros al _____ | | | | | |

En _____ a ___ de _____ de 20___

Titular de la Habilitación

# I.- DISPOSICIONES GENERALES

## Consejería de Agricultura, Ganadería y Desarrollo Rural

**Orden 140/2026, de 2 de octubre, de la Consejería de Agricultura, Ganadería y Desarrollo Rural, por la que se modifica la Orden 251/2022, de 27 de diciembre, de la Consejería de Agricultura, Agua y Desarrollo Rural, por la que se precisan las bases reguladoras para la concesión y gestión de las ayudas para la promoción del vino en los mercados de terceros países, dentro de la intervención sectorial vitivinícola en el marco del Plan Estratégico de la Política Agrícola Común para el período 2024-2027 y se establece su convocatoria para todo el período. Extracto BDNS (Identif.): 667124. [2026/7208]**

Extracto de la Orden de 2 de octubre de 2026, de la Consejería de Agricultura, Ganadería y Desarrollo Rural, por la que se modifica la Orden 251/2022, de 27 de diciembre, de la Consejería de Agricultura, Agua y Desarrollo Rural, por la que se precisan las bases reguladoras para la concesión y gestión de las ayudas para la promoción del vino en los mercados de terceros países, dentro de la intervención sectorial vitivinícola en el marco del Plan Estratégico de la Política Agrícola Común para el período 2024-2027.

BDNS (Identif.): 667124

De conformidad con lo previsto en los artículos 17.3.b y 20.8.a de la Ley 38/2003, de 17 de noviembre, General de Subvenciones, se publica el extracto de la convocatoria cuyo texto completo puede consultarse en la Base de Datos Nacional de Subvenciones (https://www.infosubvenciones.es/bdnstrans/GE/es/convocatoria/667124)

De conformidad con lo previsto en los artículos 17.3.b y 20.8.a) de la Ley 38/2003, de 17 de noviembre, General de Subvenciones, se publica el extracto de la convocatoria cuyo texto completo puede consultarse en la Base de Datos Nacional de Subvenciones.

Este extracto modifica el extracto 667124 al incluirse en la orden de modificación una convocatoria para el ejercicio 2027 con cargo a la anualidad 2028.

Primero. Objeto.

Es objeto de la presente orden de modificación la aplicación de las ayudas para las acciones de promoción y comunicación llevadas a cabo en terceros países, que se contienen en el Real Decreto 905/2022, de 25 de octubre, para la aplicación de los tipos de intervención dentro de la Intervención Sectorial del Sector Vitivinícola Español, para el periodo 2024 a 2027, con posterioridad al marco temporal 2024-2027, en los términos fijados por la normativa europea y por el real decreto citado.

Segundo. Bases reguladoras.

El Real Decreto 905/2022, de 25 de octubre, por el que se regula la Intervención Sectorial Vitivinícola en el marco del Plan Estratégico de la Política Agrícola Común, y que tiene por objeto establecer la normativa básica aplicable a los tipos de intervenciones incluidos en la Intervención Sectorial Vitivinícola, entre ellos las actividades de promoción y comunicación en terceros países y la Orden 251/2022, de 27 de diciembre, de la Consejería de Agricultura, Agua y Desarrollo Rural, por la que se precisan las bases reguladoras para la concesión y gestión de las ayudas para la promoción del vino en los mercados de terceros países, dentro de la intervención sectorial vitivinícola en el marco del Plan Estratégico de la Política Agrícola Común para el período 2024-2027 y se establece su convocatoria para todo el período, que es objeto de modificación.

Tercero. Financiación.

Los pagos relativos a estas ayudas se financiarán íntegramente con cargo al Fondo Europeo Agrícola de Garantía (Feaga), a través del Organismo pagador de Castilla-La Mancha, imputándose en las aplicaciones presupuestarias 21.05.0000.G/718A/47316, 21.05.0000.G/718A/48316 y 21.05.0000.G/718A/43316, fondo 0000000290 del Presupuesto de la Junta de Comunidades de Castilla-La Mancha.

No obstante lo dispuesto en el párrafo anterior, la concesión de ayudas previstas para la convocatoria con cargo a la anualidad 2028 queda condicionada a la existencia de crédito adecuado y suficiente en el correspondiente fondo europeo del periodo de programación 2028-2034 y en la correspondiente aplicación presupuestaria regional; a su inclusión en el plan regional y nacional relativo a la Política Agrícola Común; y a su sujeción a la correspondiente normativa europea del siguiente periodo de programación. En el caso de las ayudas con cargo a la anualidad 2028, la inclusión en el plan se realizará como prórroga de la eficacia de la ISV

Cuarto. Plazo de presentación de solicitudes.

Para los programas que se ejecuten en 2027, el plazo será de 15 días hábiles a contar desde el día siguiente al de la publicación de esta modificación en el Diario Oficial de Castilla-La Mancha

Quinto. Otros datos.

Para las convocatorias 2027 y 2028, las acciones de promoción y comunicación se ejecutarán entre el 1 de marzo de 2027 y el 31 de diciembre de 2027, para los programas de la convocatoria de 2027, y entre el 1 de marzo de 2028 y el 31 de diciembre de 2028, para los programas de la convocatoria de 2028, que se convocarán por resolución de la Dirección General de Producción Agroalimentaria y Cooperativas.

Toledo, 2 de octubre de 2026

El Consejero de Agricultura, Ganadería y Desarrollo Rural
JULIÁN MARTÍNEZ LIZÁN

TEXTO COMPLETO DE LA ORDEN 140/2026, DE 2 DE OCTUBRE

El 24 de julio se publicó el Real Decreto 610/2026, de 22 de julio, por el que se modificaban diversas normas en materia de intervenciones de los sectores de frutas y hortalizas, vitivinícola y apícola en el marco del Plan Estratégico de la Política Agrícola Común. En consecuencia, se ha modificado el Real Decreto 905/2022, de 25 de octubre, por el que se regula la Intervención Sectorial Vitivinícola en el marco del Plan Estratégico de la Política Agrícola Común (Pepac), que establece la normativa básica para aplicar dicha intervención en España.

En Castilla-La Mancha, estas ayudas están reguladas por la Orden 251/2022, de 27 de diciembre, de la Consejería de Agricultura, Agua y Desarrollo Rural, por la que se precisan las bases reguladoras para la concesión y gestión de las ayudas para la promoción del vino en los mercados de terceros países, dentro de la intervención sectorial vitivinícola en el marco del Plan Estratégico de la Política Agrícola Común para el período 2024-2027 y se establece su convocatoria para todo el período, que es preciso modificar para abordar los cambios introducidos por la nueva redacción del Real Decreto 905/2022, de 25 de octubre.

Por otro lado, la Comisión Europea presentó el 16 de julio de 2025 una propuesta para la nueva Política Agrícola Común del periodo de programación 2028-2034. En este nuevo marco regulatorio, las medidas de la intervención sectorial vitivinícola se recogen en la propuesta de Reglamento del Parlamento Europeo y del Consejo por el que se establece el Fondo Europeo para la Cohesión Económica, Social y Territorial, la Agricultura y las Zonas Rurales, la Pesca y el Mar, la Prosperidad y la Seguridad para el período 2028-2034, y por el que se modifican el Reglamento (UE) 2023/955 y el Reglamento (UE, Euratom) 2024/2509 (Reglamento del Fondo Europeo), y deberán financiarse con el Fondo Único en el marco de los Planes de Asociación Nacionales y Regionales (PNR) y el Nuevo Marco Financiero Plurianual (MFP) 2028-2034, que actualmente se halla en debate en sede comunitaria.

Puesto que no es posible esperar a que surtan efectos los Planes de Asociación Nacionales y Regionales, pues ello impediría el acceso a estas ayudas en los primeros ejercicios del nuevo periodo de programación, el Real Decreto 905/2022, de 25 de octubre, incluye disposiciones dirigidas a garantizar un enlace entre el actual período de ejecución y la nueva programación de 2028-2034, de conformidad con lo establecido en el artículo 21.3 de la citada propuesta. Estos cambios implican que haya que modificar los artículos 1, 3.3, 9.3.a), 11.2, 12.4, 13.3, 14.4, 18.1 y 18.2.

Por otro lado, resulta oportuno incluir en la regulación las modificaciones del Real Decreto 610/2026, de 22 de julio, motivadas por el reciente Reglamento (UE) 2026/471 del Parlamento Europeo y del Consejo, de 24 de febrero de 2026, por el que se modifican los Reglamentos (UE) núm. 1308/2013, (UE) núm. 251/2014 y (UE) 2021/2115 en lo que respecta a determinadas normas de comercialización y medidas de apoyo sectorial en el sector vitivinícola y a los productos vitivinícolas aromatizados, y el Reglamento (UE) 2024/1143 en lo que respecta a determinadas

normas de etiquetado de bebidas espirituosas. En concreto, para las acciones de promoción y comunicación de vino llevadas a cabo en terceros países, se amplía la duración máxima de las acciones de promoción destinadas a la consolidación de mercados, que pasa de tres a nueve años consecutivos no prorrogables. Esta ampliación resulta de aplicación no solo a los vinos con denominación de origen protegida (DOP) e indicación geográfica protegida (IGP), sino también a los vinos con indicación de la variedad de uva de vinificación, en línea con lo previsto en la normativa de la Unión. En consecuencia, la redacción del artículo 4.1 debe modificarse.

En el artículo 12.2 se incorpora un nuevo criterio de prioridad orientado a facilitar el acceso a la financiación por parte de los pequeños productores. Para dotar de seguridad jurídica en su aplicación se introduce la definición de pequeño productor en el artículo 2.

En virtud de lo expuesto y conforme a las competencias atribuidas por el Decreto 30/2025, de 29 de abril, de estructura y competencias de la Consejería de Agricultura, Ganadería y Desarrollo Rural, dispongo:

Artículo único. Modificación de la Orden 251/2022, de 27 de diciembre, de la Consejería de Agricultura, Agua y Desarrollo Rural, por la que se precisan las bases reguladoras para la concesión y gestión de las ayudas para la promoción del vino en los mercados de terceros países, dentro de la intervención sectorial vitivinícola en el marco del Plan Estratégico de la Política Agrícola Común para el período 2024-2027 y se establece su convocatoria para todo el período.

La Orden 251/2022, de 27 de diciembre, de la Consejería de Agricultura, Agua y Desarrollo Rural, por la que se precisan las bases reguladoras para la concesión
y gestión de las ayudas para la promoción del vino en los mercados de terceros países, dentro de la intervención sectorial vitivinícola en el marco del Plan Estratégico de la Política Agrícola Común para el período 2024-2027 y se establece su convocatoria para todo el período, queda modificada como sigue:

Uno. Se da nueva redacción al artículo 1:

«La presente orden tiene por objeto precisar las bases reguladoras de las ayudas para las acciones de promoción y comunicación llevadas a cabo en terceros países que se contienen en el Real Decreto 905/2022, de 25 de octubre, para la aplicación de los tipos de intervención dentro de la Intervención Sectorial del Sector Vitivinícola Español, para el periodo 2024 a 2027, y convocar, por el procedimiento de concurrencia competitiva, para todo el período.

Asimismo, será de aplicación con posterioridad a dicho marco temporal en los términos fijados por la normativa europea y por el Real Decreto 905/2022, de 25 de octubre».

Dos. Se añade la letra f) al artículo 2:

«f) Pequeño productor: Todo productor que produzca, como media, menos de 1.000 hl de vino por campaña vitícola, sobre la base de la producción media anual de cuatro campañas vitícolas consecutivas. Este cálculo se realizará utilizando la declaración mensual de julio de Infovi.»

Tres. Se modifica el apartado 3 del artículo 3 quedando redactado del siguiente modo:

«3. Las acciones de promoción y comunicación incluidas en un programa de promoción se ejecutarán entre el 1 de enero y el 31 de diciembre de cada año, salvo para la convocatoria 2023 que se estará a lo dispuesto en la disposición transitoria única y para las convocatorias 2027 y 2028, que se ejecutarán entre el 1 de marzo de 2027 y el 31 de diciembre de 2027, para los programas de la convocatoria de 2027, y entre el 1 de marzo de 2028 y el 31 de diciembre de 2028, para los programas de la convocatoria de 2028, que se convocarán por resolución de la Dirección General de Producción Agroalimentaria y Cooperativas.»

Cuatro. Se da una nueva redacción al apartado 1 del artículo 4:

«1. La duración máxima de la ayuda para un determinado beneficiario por mercado de un tercer país, de conformidad con lo establecido en el artículo 58.2 del Real Decreto 905/2022, de 25 de octubre, será de tres años.

No obstante, de conformidad con el artículo 58.1, párrafo segundo del Reglamento (UE) 2021/2115 del Parlamento Europeo y del Consejo, de 2 de diciembre de 2021, las acciones de promoción y comunicación llevadas a cabo en terceros países de los vinos con DOP o IGP y vinos con indicación de la variedad de uva de vinificación podrán ser

objeto de un máximo de dos prórrogas, de hasta tres años de duración cada una. En consecuencia, cada uno de los beneficiarios podrá recibir ayuda para diferentes programas llevados a cabo en el mismo mercado por un periodo máximo de nueve años consecutivos. Esta limitación se aplicará para un determinado beneficiario en un mercado de un tercer país teniendo en cuenta para ello la combinación país, región, acción, sub-acción y público objetivo.»

Cinco. Se modifica la letra a) del apartado 3 del artículo 9, que queda como sigue:

«a) Se haya llevado a cabo la sub-acción promocional en el período de ejecución establecido para cada una de las convocatorias en el artículo 3.»

Seis. El apartado 2 del artículo 11 queda redactado como sigue:

«2. El plazo de presentación de solicitudes comenzará el día 1 de mayo de cada año y finalizará el 2 de junio.

No obstante, para los programas que se ejecuten en 2027, el plazo será de 15 días hábiles a contar desde el día siguiente al de la publicación de esta modificación en el Diario Oficial de Castilla-La Mancha. Los programas que se ejecuten en 2028, se convocarán por resolución de la Dirección General de Producción Agroalimentaria y Cooperativas, sin que el plazo de presentación de solicitudes comience antes del 1 de julio de 2027.»

Siete. Se modifican los apartados 2 y 4 del artículo 12 quedando redactados como sigue:

«2. Las solicitudes se evaluarán de conformidad con el artículo 63 del Real Decreto 905/2022, de 25 de octubre en las siguientes etapas:

a) Fase de verificación de la admisibilidad: Se comprobará el cumplimiento de los requisitos de los artículos 5, 6, 7 y 8 de la presente orden.
b) Fase de priorización, solo aplicable a los programas que hayan superado la fase anterior. La puntuación se otorgará de acuerdo con los criterios establecidos en el Anexo XXIV del Real Decreto 905/2022, de 25 de octubre.

| Criterios de priorización | Puntuación máxima |
|---|---|
| 1. Programas presentados por nuevos beneficiarios | 25 puntos |
| 2. Programas que tengan como objetivo nuevos países o mercados de un tercer país | 25 puntos |
| 3. Otros criterios a decidir por las comunidades autónomas | 50 puntos |
| Total | 100 puntos |

Respecto a los criterios a establecer por la Comunidad Autónoma de Castilla-La Mancha, a continuación se indican los puntos que obtendrá cada programa en función de los siguientes criterios:

| 3. Criterios de priorización | Puntuación máxima |
|---|---|
| 3.1 Programas que promocionen vinos con denominación de origen protegida o con indicación geográfica protegida | 25 puntos |
| 3.2 Programas promovidos por mujeres o programas promovidos por empresas en las que el porcentaje o las participaciones sociales en manos de mujeres sean como mínimo el 50 %. En programas promovidos por cooperativas, tener un Plan de Igualdad o que el porcentaje de representación de las mujeres en los órganos de toma de decisiones sea igual o mayor al porcentaje que representan en su base social | 8 puntos |
| 3.3 Programas promovidos por personas jóvenes o programas promovidos por empresas en las que el porcentaje o las participaciones sociales en manos de personas jóvenes sean como mínimo el 50 %. En programas promovidos por cooperativas, que el porcentaje de representación de las personas jóvenes en los órganos de toma de decisiones sea igual o mayor al porcentaje que representan en su base social. | 5 puntos |
| 3.4 Puntos no acumulativos para uno de los siguientes criterios:<br>- Programas presentados por Eapir de Castilla-La Mancha o entidades integradas en Eapir de Castilla-La Mancha atendiendo al Decreto 77/2016, de 13 de diciembre, reconocidas para el sector del vino.<br>- Programas presentados por APPaa de Castilla-La Mancha o entidades integradas en APPaa de Castilla-La Mancha atendiendo a la Orden 150/2022, de 27 de julio, de la Consejería de Agricultura, Agua y Desarrollo Rural, reconocidas para el sector del vino. | 4 puntos |

| | |
|---|---|
| 3.5 Programas que promocionen vino ecológico. | 3 puntos |
| 3.6 Programas presentados por entidades que tengan, al menos, una instalación de producción de vino en zonas prioritarias de acuerdo con el Decreto 52/2018, de 31 de julio, de delimitación geográfica de zonas prioritarias en Castilla-La Mancha. | 2 puntos |
| 3.7 Solicitantes que sean productores de vino, entendiendo como tales aquellos que, independientemente de su forma jurídica, sean elaboradores de vino. | 1 punto |
| 3.8 Programas presentados por pequeños productores, de acuerdo con la definición del artículo 2.f) siempre que sean nuevos beneficiarios, los programas vayan dirigidos a nuevos mercados y productos. | 2 puntos |

Los siguientes criterios de valoración se verificarán de la siguiente manera:

- Los criterios de valoración 1 y 2 se verificarán de oficio con la información disponible de las convocatorias desde el ejercicio financiero 2024 inclusive.
- Los criterios de valoración 3.1, 3.5 y 3.7 se verificarán de oficio para los elaboradores de Castilla-La Mancha o mediante los documentos previstos en el apartado e) del punto 3 del artículo 11 de esta orden, para los elaboradores de vino de fuera de Castilla-La Mancha.
- El criterio de valoración 3.2 se verificará mediante los documentos previstos en el apartado g.1) del punto 3 del artículo 11 de esta orden.
- El criterio de valoración 3.3 se verificará mediante los documentos previstos en el apartado g.2) del punto 3 del artículo 11 de esta orden
- El criterio de valoración 3.4 será verificado de oficio, en base a las entidades inscritas en los registros administrativos correspondientes.
- El criterio de valoración 3.6 se verificará de oficio, en base a lo dispuesto en el Anexo del Decreto 52/2018, de 31 de julio.
- El criterio de valoración 3.8. se verificará de oficio, en base a las declaraciones de Infovi relativas al mes de julio de las cuatro campañas inmediatamente anteriores a la presentación de la solicitud y a la información suministrada en la solicitud.

Serán excluidos los programas cuya puntuación total en la fase de priorización no alcance 25 puntos.»

«4. Finalizados los trámites de audiencia, la Dirección General competente en materia de promoción y comunicación de vino elaborará la lista provisional de programas de promoción admisibles ordenados de mayor a menor en base a su puntuación definitiva, la cual se remitirá al Ministerio de Agricultura, Pesca, y Alimentación, antes del 1 de febrero de 2027, en el caso de los programas que se ejecuten en 2027 y antes del 1 de febrero de 2028, en el caso de los programas que se ejecuten en 2028.»

Ocho. Se modifica el apartado 3 del artículo 13, quedando redactado como sigue:

«3. Los programas seleccionados constituirán la lista definitiva, que será comunicada, para su información, a la Dirección General de Alimentación, a través de la aplicación informática que se establezca, en el formato establecido en el anexo XXV. Dicha comunicación se realizará antes del 30 de abril de 2027 para los programas que se vayan a ejecutar en 2027, y antes del 30 de abril de 2028 para programas que se vayan a ejecutar en 2028.»

Nueve. Se añade un último párrafo al apartado 4 del artículo 14 con la siguiente redacción:

«En caso de que se modificara el montante de la ayuda concedida inicialmente, el beneficiario mantiene su obligación de depósito de garantía de buena ejecución en razón de los importes calculados sobre el importe inicial recogido en la concesión de subvención.»

Diez. Los apartados 1 y 2 del artículo 18 quedan redactados como sigue:

«1. Los pagos relativos a las ayudas reguladas en la presente orden se financiarán íntegramente con cargo al Fondo Europeo Agrícola de Garantía (Feaga), a través del Organismo pagador de Castilla-La Mancha, imputándose en las aplicaciones presupuestarias 21.05.0000.G/718A/47316, 21.05.0000.G/718A/48316 y 21.05.0000.G/718A/43316, fondo 0000000290 del Presupuesto de la Junta de Comunidades de Castilla-La Mancha.

No obstante lo dispuesto en el párrafo anterior, la concesión de ayudas previstas para la convocatoria con cargo a la anualidad 2028 queda condicionada a la existencia de crédito adecuado y suficiente en el correspondiente fondo

europeo del periodo de programación 2028-2034 y en la correspondiente aplicación presupuestaria regional; a su inclusión en el plan regional y nacional relativo a la Política Agrícola Común; y a su sujeción a la correspondiente normativa europea del siguiente periodo de programación. En el caso de las ayudas con cargo a la anualidad 2028, la inclusión en el plan se realizará como prórroga de la eficacia de la ISV.

2. La ayuda financiera de la Unión para las acciones de promoción y comunicación será el porcentaje de los gastos subvencionables que se determine en conferencia sectorial, dentro de los límites que establece el artículo 59.7 del Reglamento (UE) 2021/2115 del Parlamento Europeo y del Consejo, de 2 de diciembre de 2021.»

Disposición final única. Entrada en vigor.

La presente orden entrará en vigor el día siguiente al de su publicación en el Diario Oficial de Castilla-La Mancha.

Toledo, 2 de octubre de 2026

El Consejero de Agricultura, Ganadería y Desarrollo Rural
JULIÁN MARTÍNEZ LIZÁN

# I.- DISPOSICIONES GENERALES

## Consejería de Desarrollo Sostenible

**Decreto 57/2026, de 29 de septiembre, por el que se aprueba el Plan de recuperación de la alondra ricotí (Chersophilus duponti), se declaran zonas sensibles las áreas críticas para la supervivencia de esta especie en Castilla-La Mancha y se incluye como en peligro de extinción en el Catálogo Regional de Especies Amenazadas. [2026/7201]**

La alondra ricotí, (también conocida como de Dupont) es un pequeño paseriforme perteneciente a la familia Alaudidae de 18 cm de longitud y un peso de unos 36-40 g. Como otras alondras su plumaje es de tonos ocres y grisáceos y con finas listas negras. Tiene un pico curvado y largo que llega en los machos a superar los 2 cm de longitud. Muestra un comportamiento muy esquivo, ocultándose frecuentemente entre el matorral bajo y desplazándose andando por el suelo. Sólo al amanecer se muestra más activa, realizando vuelos de canto muy característico y monótono, muy diferente a otras alondras, al que hace referencia su nombre onomatopéyico 'ricotí'.

Vive en medios esteparios de zonas llanas, desde el nivel del mar hasta los 1400 m de altitud. Ocupa una gran diversidad de formaciones vegetales arbustivas. Requiere de matorrales de bajo porte (20-40 cm) que le aportan sustrato de nidificación y refugio ante posibles depredadores.

La distribución de la especie en España se ha dividido en cinco grandes regiones: Zamora, Sistema Ibérico, Valle del Ebro, Meseta Sur y Sur, habiéndose extinguido en la región denominada Centro-Norte (Meseta Norte). Dentro de cada una de estas áreas muestra un patrón general de distribución muy fragmentado. Existe un núcleo principal en el interior peninsular y un pequeño grupo de zonas marginales dispuestas en su entorno, sujetas a un alto grado de aislamiento geográfico.

El área de distribución en Castilla-La Mancha está dividida en dos sectores, uno relativamente continúo en la franja norte de Guadalajara y que forma parte del gran núcleo del área de distribución en España. El otro al sur formado por cinco poblaciones en Cuenca y una en Albacete y distribuidas de manera dispersa y aislada. La especie parece haber desaparecido recientemente en las provincias de Toledo y Ciudad Real.

Las últimas estimas de la población regional ofrecen un total de 544 machos, la mayor parte de ellos en la provincia de Guadalajara (487), seguida de Cuenca (54). Resulta muy escasa en Albacete (únicamente tres machos).

La población de Castilla-La Mancha es la tercera en importancia a nivel nacional (19,3% de la población total). Guadalajara es también la tercera provincia en número de machos en España.

Las poblaciones de alondra ricotí han experimentado un declive generalizado durante los últimos años. La estimación más reciente de 3.116 machos a nivel nacional supone un descenso del 4,6 % respecto a los 3.267 machos territoriales estimados durante el II Censo Nacional, lo que se traduce en un descenso anual del 0,31 %.

La principal amenaza para la alondra ricotí en España y Castilla-La Mancha, es la reducción y fragmentación de la población que está motivada a su vez por la reducción y fragmentación de las estepas naturales de matorral. Se trata un problema de disminución en cuanto a calidad y cantidad del hábitat disponible para la especie.

Esta pérdida de calidad del hábitat está relacionada con los cambios sufridos a diferentes escalas del paisaje rural motivados por la pérdida de los usos agrarios y ganaderos tradicionales. En ocasiones estos cambios han sido potenciados por políticas como la PAC y en menor medida por el desarrollo de algunas infraestructuras.

La Alondra Ricotí se catalogó en el Decreto 33/1998, de 5 de mayo, por el que se crea el catálogo regional de especies amenazadas como vulnerable. Posteriormente, debido al alarmante proceso de diminución de la especie, mediante la Orden TED/339/2023, de 30 de marzo, por la que se modifica el anexo del Real Decreto 139/2011, de 4 de febrero, para el desarrollo del Listado de Especies Silvestres en Régimen de Protección Especial y del Catálogo Español de Especies Amenazadas, se incluyó en la categoría de "En peligro de extinción".

La especie está incluida en el Anexo I de la Directiva 2009/147/CEE del Parlamento Europeo y del Consejo, de 30 de noviembre de 2009, relativa a la Conservación de las Aves Silvestres, que requiere a los Estados Miembros

de la Unión Europea la designación de zonas de protección especial para su conservación, designados por este motivos un total de 11 Zepas con presencia de la especie, aunque en la actualidad sólo en cinco de ellas mantienen poblaciones reproductoras, lo que supone algo menos del 30 % de la población regional.

Por otra parte, el artículo 59.1a) de la Ley 42/2007, de 13 de diciembre, del Patrimonio Natural y de la Biodiversidad, establece que la catalogación de una especie en la categoría de “en peligro de extinción” exige la elaboración por parte de las comunidades autónomas de un plan de recuperación que incluya las medidas adecuadas para el cumplimiento de los objetivos buscados y, en su caso, la designación de áreas críticas.

El artículo 86 de la Ley 9/1999, de 26 de mayo, de Conservación de la Naturaleza, establece la necesidad de redactar planes de recuperación para las especies catalogadas “en peligro de extinción”, en los que se definan las medidas necesarias para eliminar o aminorar los factores que ponen en peligro su supervivencia. Estos planes, de acuerdo con el artículo 87 de la referida ley, deberán contener la zonificación del territorio precisa para la realización de las actuaciones, la determinación de las áreas críticas para su conservación y la normativa y limitaciones para los usos y actividades que deba ser de su aplicación.

Asimismo, el párrafo c) del artículo 54 de Ley 9/1999, de 26 de mayo, establece que las áreas críticas para la supervivencia de las especies, derivadas de los planes de recuperación y conservación de especies amenazadas, se consideran zonas sensibles a los efectos previstos en el Capítulo II del Título III de la ley.

Por otra parte, el desarrollo de varios proyectos LIFE está permitiendo profundizar en el conocimiento sobre la especie, y, sobre todo, llevar a cabo un amplio abanico de medidas que ha permitido mejorar la situación por la que atraviesa. En concreto en Castilla-La Mancha el Proyecto El Proyecto LIFE Connect Ricotí (LIFE20 NAT/ES/000133) se ha marcado como uno de sus objetivos específicos la redacción y aprobación del Plan de Recuperación de la alondra ricotí en la Región.

Así pues, el objeto de este decreto es aprobar el plan de recuperación de la especie en Castilla-La Mancha, determinar las áreas críticas para la supervivencia de la especie y actualizar su catalogación en el catálogo Regional de especies amenazadas acorde a su grado de amenaza.

El presente decreto se estructura en seis artículos, tres disposiciones adicionales, cinco disposiciones finales y el anexo que contiene el texto del plan y la delimitación de las áreas críticas, ajustándose a los principios de buena regulación contenidos en el artículo 129 de la Ley 39/2015, de 1 de octubre, del Procedimiento Administrativo Común de las Administraciones Públicas: necesidad, eficacia, proporcionalidad, seguridad jurídica, transparencia y eficiencia.

Respecto a los principios de necesidad y eficacia, han quedado justificadas las razones de interés general que han motivado esta iniciativa normativa, se han identificado de forma clara los fines perseguidos y las razones por las que se ha considerado que esta iniciativa normativa es el instrumento más adecuado para garantizar su consecución.

En cuanto a los principios de proporcionalidad y eficiencia, la norma contiene la regulación que se considera imprescindible para la consecución de los objetivos planteados, no existiendo otras medidas menos restrictivas de derechos o que impongan menos obligaciones a las personas destinatarias, no suponiendo la imposición de ninguna carga administrativa innecesaria o accesoria para éstas.

También se ha tenido en cuenta el principio de seguridad jurídica, con el objetivo de lograr un texto claro, integrado con el resto de las normas del ordenamiento, así como el principio de transparencia para posibilitar el acceso de las y los potenciales destinatarios a los documentos propios de su proceso de elaboración, y su participación activa en dicho proceso.

En virtud de lo expuesto, de acuerdo con las atribuciones conferidas por la Ley 11/2003, de 25 de septiembre, del Gobierno y del Consejo Consultivo de Castilla-La Mancha, de conformidad con lo dispuesto en los artículos 86 a 88 de la Ley 9/1999, de 26 de mayo, de Conservación de la Naturaleza, y en el Decreto 112/2023, de 25 de julio, por el que se establece la estructura orgánica y las competencias de la Consejería de Desarrollo Sostenible, a propuesta de la persona titular de la Consejería de Desarrollo Sostenible, y previa deliberación del Consejo de Gobierno en su reunión de 29 de septiembre de 2026.

Dispongo:

Artículo 1. Aprobación de Plan de Recuperación.

1. Se aprueba el Plan de Recuperación de la alondra ricotí en Castilla-La Mancha, cuyo contenido figura en el anexo del presente decreto.

2. Forman parte integrante del Plan:

a) El documento del Plan de recuperación, que figura como anejo 1 del Plan.
b) La delimitación mediante recintos Sigpac de las áreas críticas y de importancia para la alondra ricotí en Castilla-La Mancha, recogida en el anejo 2 del Plan.

Artículo 2. Ámbito de actuación.

El ámbito de aplicación del Plan es el definido en su apartado 4, integrado por las áreas críticas y las áreas de importancia delimitadas en el anejo 2, sin perjuicio de la aplicación en todo el territorio de la Comunidad Autónoma del régimen general de protección de la especie.

Artículo 3. Declaración de Zonas Sensibles y régimen de las áreas críticas.

1. De conformidad con lo dispuesto en el Capítulo II del Título III de la Ley 9/1999, de 26 de mayo, de Conservación de la Naturaleza, se declaran zonas sensibles, en la categoría de áreas críticas, las identificadas en el Plan de Recuperación de la alondra ricotí y delimitadas en su anejo 2.

2. El objeto de la declaración de estas zonas sensibles es alcanzar un estado de conservación favorable de la especie.

En estas zonas se evitará el deterioro y pérdida del hábitat, así como las perturbaciones que afecten de forma significativa a esta especie.

3. En el ámbito de las áreas críticas será de aplicación el régimen de evaluación de actividades previsto en el apartado 9 del Plan de Recuperación.

Artículo 4. Convenios de conservación y ayudas.

1. Para facilitar la realización de las actuaciones contempladas en el plan, la Consejería competente en materia de conservación de la naturaleza, en función de la disponibilidad presupuestaria, podrá establecer ayudas y promover acuerdos o convenios de colaboración con los propietarios o arrendatarios de los terrenos y titulares de los cotos privados de caza que colaboren con la ejecución de este plan, así como con asociaciones u organizaciones de conservación de la naturaleza que desarrollen actividades encaminadas a la conservación de la especie.

2. De acuerdo con los artículos 76 y 77 de la Ley 42/2007, de 13 de diciembre, del Patrimonio Natural y de la Biodiversidad, se promoverán acuerdos de custodia del territorio entre entidades de custodia y propietarios de terrenos privados para fomentar la conservación la especie y la mejora de su hábitat.

Artículo 5. Limitación de actividades.

1. Se faculta a la persona titular de la Dirección General competente en materia de conservación de la naturaleza, para el establecimiento de limitaciones singulares a los usos y actividades y demás acciones señaladas por el artículo 69 de la Ley 9/1999, de 26 de mayo, bajo situaciones de riesgo para la conservación de la alondra ricotí y su habitat.

2. Sin perjuicio de lo establecido en Ley 26/2007, de 23 de octubre, de Responsabilidad Medioambiental, si el factor de limitación derivase de usos y aprovechamientos legítimos, las limitaciones se establecerán previa audiencia a los titulares de los bienes y derechos afectados, y la resolución será motivada.

Artículo 6. Desarrollo y ejecución del Plan.

El desarrollo y ejecución de las actuaciones incluidas en el Plan de recuperación de la alondra ricotí, corresponderá a la Consejería competente en materia de conservación de la naturaleza, que redactará y ejecutará los diferentes protocolos de trabajo, el Plan anual de actuaciones correspondientes, dispondrá de los medios precisos para su ejecución y designará, de entre el personal que tenga adscrito, a un coordinador responsable de la aplicación del Plan.

Disposición adicional primera. Mecanismos de cooperación y coordinación.

La Consejería competente en materia de conservación de la naturaleza establecerá los mecanismos de cooperación y coordinación precisos con las demás administraciones que directa o indirectamente estén relacionadas con el

presente Plan de recuperación, con los órganos de la Administración de Junta de Comunidades de Castilla-La Mancha, con las demás Comunidades Autónomas que se desarrollen Planes de recuperación o conservación análogos, y con el Ministerio competente en materia de medio ambiente.

Disposición adicional segunda. Objetivos y actuaciones.

Los objetivos y las actuaciones contenidas en el Plan aprobado mediante el presente decreto se consideran de utilidad pública e interés social.

Disposición adicional tercera. Actividades del Centro de adiestramiento (Cenad) Chinchilla.

La regulación de usos y actividades de las áreas críticas y de importancia indicado en el aparato 8.1 del Plan no será de aplicación a las actividades desarrolladas por el Ejército de Tierra en el ámbito territorial del Centro de adiestramiento (Cenad) de Chinchilla.

Disposición final primera. Modificación del anexo del Decreto 33/1998, de 5 de mayo, por el que se crea el catálogo regional de especies amenazadas.

Se excluye a la alondra de Dupont (Chersophilus duponti) en la categoría de Vulnerable.

Se incluye a la alondra ricotí (Chersophilus duponti) en la categoría de En Peligro de Extinción.

Disposición final segunda. Modificación del anexo I del Decreto 67/2008, de 13 de mayo, por el que se establece la valoración de las especies de fauna silvestre amenazada.

Se incluye a la alondra ricotí, Chersophilus duponti en la lista de especies en peligro de extinción, grupo aves y valoración 15.000 €.

Disposición final tercera. Modificación de la Orden de 31 de enero de 2002, de la Consejería de Agricultura y Medio Ambiente, por la que se declara a la sabina albar (Juniperus sabina) especie de aprovechamiento regulado.

Se añade una disposición adicional única a la Orden de 31 de enero de 2002, de la Consejería de Agricultura y Medio Ambiente, por la que se declara a la sabina albar (Juniperus sabina) especie de aprovechamiento regulado en la parte de su distribución en la que no está considerada especie de interés especial y se establecen normas técnicas para la regulación de su aprovechamiento, con la siguiente redacción:

“Disposición adicional única. Actuaciones de conservación y mejora del hábitat.

Las limitaciones establecidas en la presente orden no serán de aplicación a las actuaciones de conservación, restauración y mejora del hábitat de la alondra ricotí previstas en los instrumentos de planificación para su recuperación o promovidas o autorizadas por la consejería competente en materia de conservación de la naturaleza.”

Disposición final cuarta. Habilitación de desarrollo.

Se faculta a la persona titular de la Consejería competente en materia de medio ambiente, para dictar cuantas disposiciones requiera el desarrollo, revisión, aplicación de este Plan de recuperación, incluido el ajuste de los límites a la mejor cartografía disponible en cada momento, la modificación de las áreas críticas de acuerdo con los criterios señalados en el propio Plan, así como para la suscripción de los convenios de conservación que sean precisos para la ejecución de las acciones que incluyen en materia de conservación del hábitat y de la especie, investigación y seguimiento de sus poblaciones, divulgación, sensibilización y formación.

Disposición final quinta. Entrada en vigor.

El presente decreto entrará en vigor a los veinte días de su publicación el Diario Oficial de Castilla-La Mancha.

Dado en Toledo, el 29 de septiembre de 2026

El Presidente
EMILIANO GARCÍA-PAGE SÁNCHEZ

La Consejera de Desarrollo Sostenible
Mª MERCEDES GÓMEZ RODRÍGUEZ

## ANEJO I

## PLAN DE RECUPERACIÓN DE LA ALONDRA RICOTÍ (*Chersophilus duponti*) EN CASTILLA-LA MANCHA

### 1. ANTECEDENTES

Para la elaboración de este Plan de Conservación se ha tenido en cuenta la Estrategia de Conservación de Aves Amenazadas ligadas a medios agro-esteparios de España, aprobada por la conferencia sectorial de medio ambiente en junio de 2022. También se ha contado con la experiencia de las acciones realizadas hasta ahora en la conservación de la especie entre las que destacan las acciones de conservación con financiación FEADER, medida 4.4 del PDR de Castilla-La Mancha, que han determinado la situación de la especie y su hábitat (censos 2017 y 2018) en la región y el desarrollo de experiencias de conservación y gestión del hábitat de la especie.

El Proyecto LIFE Connect Ricotí LIFE20 (NAT/ES/000133) ha supuesto la puesta en práctica de numerosas medidas de conservación, el seguimiento de parte de la población regional e incluye como uno de sus objetivos específicos la redacción y aprobación del Plan de Recuperación de la alondra ricotí en la Región, lo que ha posibilitado el documento científico-técnico en el que se basa en gran parte el presente Plan de Recuperación[1].

**1.1 Ecología de la especie**.

La alondra ricotí, es un ave insectívora y esporádicamente granívora. La dieta de los pollos está basada en ortópteros, lepidópteros, coleópteros y arañas. Al parecer los adultos dependen en gran medida de los insectos coprófagos para su alimentación.

Es una especie esquiva de hábitos terrestres, con actividad centrada en el anochecer y amanecer. Es mucho más exigente en cuanto al hábitat en comparación con otras especies de alondras ibéricas. Vive en medios esteparios arbustivos de zonas llanas (pendiente entre el 10-15%), desde el nivel del mar hasta los 1400 m de altitud. Requiere de matorrales de bajo porte (20-40 cm) que le aportan sustrato de nidificación y refugio ante posibles depredadores. Necesita zonas con un elevado porcentaje de suelo desnudo.

La mayor parte de las poblaciones de Castilla-La Mancha se localizan en páramos calizos cubiertos de matorral bajo, siendo especialmente característicos los cambronales y los matorrales de ajedrea. También se ha localizado la especie en medios poco habituales en España, como jarales (Hiendelaencina y Cueva de la Hoz en Guadalajara) y romerales (Valeria y Cardenete en Cuenca y Hoya Gonzalo en Albacete). Hasta hace poco también existían poblaciones en matorrales y pastizales salinos de La Mancha (Lillo-Quero) y en pastizales con poco matorral en el Campo de Montiel (El Ballestero).

Durante 2017 y 2018, se realizó una cartografía del hábitat en la región en la que se ha inventariado un hábitat potencial de algo más de 26.000 has repartidas por las cuatro provincias castellano manchegas, aunque más de la mitad corresponden a la provincia de Guadalajara. El hábitat ocupado por la especie sin embargo no alcanza la mitad de esta superficie.

Se trata de una especie aparentemente monógama de marcado comportamiento territorial, aunque existen registros puntuales en bandos mixtos durante el invierno. El territorio medio para los machos se ha estimado en 7,4 ha, y con un área central de 3,6 ha.

[1] Traba, J. Gómez, J. Hervás, I. Reverter, M. y Gracia, E.L. 2023 *Diseño del Plan de Conservación de la Alondra Ricotí en Castilla-La Mancha. LIFE 20 NAT/ES/0001333* Nodo Biodiversity. Documento inédito, elaborado para la Junta de Comunidades de Castilla-La Mancha

Permanece durante todo el año en las inmediaciones de zonas de reproducción. No obstante, es posible que los jóvenes realicen movimientos dispersivos que alcancen las diferentes poblaciones ibéricas y los adultos realicen movimientos de cierta entidad.

El periodo reproductivo va desde finales de febrero hasta principios de julio, pudiendo realizar hasta tres crías consecutivas. Nidifica en el suelo, bajo un pequeño matorral o mata de herbáceas. El tamaño de puesta oscila entre 3 y 5 huevos, con un periodo de incubación de 12-13 días. Los pollos permanecen en el nido 8 días. En esta etapa los nidos pueden sufrir tasas de depredación muy altas comprendidas entre el 46% y el 84%.

**1.2 Distribución y estructura poblacional.**

La especie se distribuye por la península ibérica en una estructura poblacional conectada en mayor o menor medida entre sí con núcleos fundamentalmente exportadores y otros fundamentalmente receptores de ejemplares. En base al conocimiento sobre la capacidad dispersiva de los adultos y juveniles se consideran las siguientes definiciones:

**Localidad**: todas aquellas manchas de hábitat separadas menos de 1 km se consideran pertenecientes a la misma localidad. Una distancia inferior a 1 km se considera insuficiente para establecer una clara separación entre localidades, ya que los machos pueden mantenerse en contacto permanente a través del canto o de vuelos de baja duración.

**Subpoblación**: todos aquellos territorios de alondra ricotí separados menos de 5 km se consideran pertenecientes a la misma subpoblación. Esta distancia garantiza la consideración de diferentes subpoblaciones a aquellas con baja o nula comunicación de adultos de acuerdo con la información disponible sobre movimientos y de bioacústica.

**Población**: todas aquellas subpoblaciones separadas menos de 20 km se consideran pertenecientes a la misma población, de acuerdo con umbrales de diferenciación genética.

Atendiendo a estos criterios, se describieron a nivel ibérico un total de 22 poblaciones y 95 subpoblaciones, que mantienen un mínimo de **3.116** machos territoriales.

Las poblaciones más importantes de alondra ricotí en Castilla-La Mancha se encuentran en la provincia de Guadalajara (91,2% del total de machos en la Comunidad Autónoma), seguida por Cuenca (8,2%) y Albacete (0,6%), siendo esta última claramente residual. Sin embargo, durante la realización del Censo Regional la especie no fue detectada en Ciudad Real y Toledo.

En Guadalajara las poblaciones (dos poblaciones y 14 subpoblaciones) se distribuyen a lo largo de una franja este-oeste de unos 130 km de longitud y 25-30 km de anchura, que recorre el sector norte y la parte más oriental de la provincia. Dentro de esta franja, la distribución resulta muy fragmentada, aunque pueden diferenciarse dos grandes sectores, uno occidental, que se extiende desde las últimas estribaciones del Sistema Central en el entorno de Atienza hasta el Alto Tajo y otro oriental, en torno a Molina de Aragón.

Las subpoblaciones localizadas en **Albacete** y **Cuenca** se distribuyen a lo largo de la franja marginal de la distribución de la especie en las regiones del interior peninsular y formarían parte del núcleo de la Meseta Sur, uno de los cinco nucleos poblacionales que se han diferenciado dentro del área de distribución en España. La información histórica sobre la presencia de la alondra ricotí en **Albacete** distingue 3 grandes localidades: Chinchilla (Hoya Gonzalo), El Ballestero y Cordovilla. Sin embargo, durante el II Censo Nacional la localidad de **Cordovilla** se consideró extinguida y más recientemente se constató la desaparición de la localidad de **El Ballestero**. Actualmente, en la provincia de **Albacete** sólo existe un pequeño núcleo de **3 machos en Hoya Gonzalo**.

| Provincia | Población | Subpoblación | Critica | Criterio | ZEPA/ZEC | Población Red Natura | Tamaño poblacional |
|---|---|---|---|---|---|---|---|
| **Guadalajara** | Sistema Ibérico Este* | Hinojosa – Embid | Si | TP, C1, C2, C3, C4 | Lagunas y parameras del Señorío de Molina (parte) | 85 | 103 |
| | | Río Gallo | Si | TP, C1, C3, C4 | - | - | 92 |
| | | Castilnuevo | Si | C3 | - | - | 5 |
| | Sistema Ibérico Oeste* | Sigüenza oeste | Si | TP | - | - | 61 |
| | | Medinaceli – Layna – Anguita* | Si | C1, C4 | Parameras de Maranchón, hoz del Mesa y Aragoncillo | 43 | 43 |
| | | Maranchón | | | | 1 | 1 |
| | | La Torresaviñán | Si | C2 | Robledal de Navalpotro (parte) | 0 | 16 |
| | | Esplegares | Si | AVP | - | - | 5 |
| | | Retortillo – Rello – Barcones-Miedes de Atienza* | Si | TP | - | - | 110 |
| | | Hiendelaencina | | | - | - | 8 |
| | | Conquezuela* | | | - | - | - |
| | | Hortezuela de Océn | | | - | - | 3 |
| | | Sigüenza Este | | | - | - | 39 |
| | | Cueva de la Hoz | | | Alto tajo | 1 | 1 |
| | | Riba de Saelices | | | | - | Extinta (2023) |
| | | | | | **Total, provincia de Guadalajara** | 130 | 487 |
| **Cuenca** | Valeria | Valeria | Si | AVP | Hoz del río Gritos y páramos de Las Valeras | 1 | 1 |
| | Uclés – Saelices | Saelices | Si | AVP | - | 0 | 2 |
| | | Uclés – Tribaldos | | | - | - | Extinta (2018) |

| Provincia | Población | Subpoblación | Critica | Criterio | ZEPA/ZEC | Población Red Natura | Tamaño poblacional |
|---|---|---|---|---|---|---|---|
| | Carboneras de Guadazaón - Cardenete | Carboneras de Guadazaón | Si | C2 | - | 0 | 6 |
| | | Cardenete | | | Hoces del Cabriel Guadazaón y Ojos de Moya | 6 | 6 |
| | Ademúz* | Moya norte | | | Rentos de Orchova y Páramos de Moya (parte) | 1 | 2 |
| | | Moya Sur | | | | 33 | 34 |
| | Zafra de Zancara | Zafra de Zancara | | | - | - | 3 |
| | Villar de Cantos | Villar de Cantos | | | - | - | Extinta (2018) |
| | Saceda – Trasierra | Saceda – Trasierra | | | Sierra de Altomira (parte) | - | Extinta (2018) |
| | | | | | **Total, provincia de Cuenca** | 42 | 54 |
| **Albacete** | Hoya Gonzalo | Hoya Gonzalo | | | - | 0 | 3 |
| | El ballestero | El ballestero | | | Zona esteparia de El Bonillo | - | Extinta (2018) |
| | Cordovilla | Cordovilla | | | Saladares de Cordovilla y Agramón y laguna de Alboraj | - | Extinta (2000) |
| **Toledo** | La Mancha | Vega de Quero | | | Humedales de la Mancha | - | Extinta (2018) |
| | | | | | **Total, Castilla-La Mancha** | 172 | 544 |

**Tabla 1**. Resumen de las poblaciones de alondra ricotí en Castilla-La Mancha consideradas en el Plan de Recuperación. Se indica las subpoblaciones consideradas como críticas, aplicando los criterios de tamaño poblacional (TP), conectividad (C1 a C4) y riesgo de extinción (AVP). Se indican las denominaciones de las subpoblaciones y las poblaciones a nivel nacional y la provincia donde se encuentran, si está o no incluida en su totalidad o en parte en un espacio Red Natura, así como la población total y en el interior de dicho espacio. El tamaño poblacional se expresa como numero de machos territoriales. (*): Poblaciones o Subpoblaciones compartidas con otras provincias o Comunidades Autónomas.

La especie se considera extinguida en **Ciudad Real** (Villahermosa) al menos desde finales de siglo pasado y del mismo modo, el pequeño núcleo presente asociado a las orlas lagunares manchegas en la provincia de **Toledo** (Vega de Quero) se considera extinto desde 2018.

En **Castilla-La Mancha**, aproximadamente el 30 % de los territorios están dentro de las Zonas de Espacial Protección para las Aves (en adelante ZEPA), de los cuales el 50,3% se encuentra en ZEPA cuyo plan de gestión incluye la alondra ricotí entre los elementos clave.

**1.3 Tamaño y evolución poblacional**.

En Castilla-La Mancha la estima poblacional más reciente, cifra la población regional[2] en **544** machos territoriales (Tabla 1). Considerando que la sex-ratio se ha estimado entre 0.61 y 0.79, puede inferirse que la población castellano manchega de alondra ricotí estaría formada por unas 330 - 430 parejas (874 -974 individuos).

Desde la realización del segundo censo nacional, la especie ha experimentado un declive regional del 19, 65 %, lo que se traduce en un declive anual del 1,65 %. Como se ha señalado, a nivel provincial, se ha producido la extinción de las poblaciones de alondra ricotí en Ciudad Real y Toledo, descensos del 91,67 % de Albacete y más del 66 % en Cuenca. Por su parte la población de Guadalajara ha aumentado un 2,10 % aunque, esto podría reflejar una mejor prospección y censo de la especie, más que un aumento real.

**1.4 Valoración de las subpoblaciones para la definición de las áreas críticas.**

En este plan se han utilizado **3 criterios** generales para la **definición de las subpoblaciones que deben de estar incluidas en las áreas críticas:**

i. **Tamaño poblacional**: subpoblaciones grandes en manchas de hábitat extensas que, en un contexto meta-poblacional, podrían actuar como poblaciones fuente. Se han seleccionado las **subpoblaciones** con mayor número de machos que, en conjunto, recojan al menos un **60%** de los territorios a nivel regional.
ii. **Importancia para la conectividad**: subpoblaciones importantes para frenar el proceso de aislamiento poblacional detectado y facilitar la conectividad. Para ello se han utilizado los resultados del Análisis de Conectividad realizado por García-Antón et al. (2021)[3] a escala nacional. Se han seleccionado las **3 subpoblaciones** con **mayores valores de conectividad** en cada uno de los cuatro criterios utilizados en el estudio de conectividad.
iii. **Riesgo de extinción**: áreas que cuentan con subpoblaciones con un riesgo de extinción elevado. Se seleccionan las **3 subpoblaciones con mayor riesgo** utilizando los resultados del Análisis de Viabilidad Poblacional realizados en el marco del proyecto LIFE Connect Ricotí, y en el que se aplican los tamaños poblacionales más actualizados hasta la fecha.

[2] Traba, J., Barrero, A., Gómez-Catasús, J., Hervás, I. y Reverter, M. 2025. *La alondra ricotí en España. Población reproductora en 2017-2024 y método de censo.* SEO/BirdLife. Madrid

[3] García-Antón, A.; Garza, V.; Traba, J. (2021). Connectivity in Spanish metapopulation of Dupont's lark may be maintained by dispersal over medium-distance range and stepping stones. *PeerJ*, 9, e11925

De las 21 subpoblaciones no extintas descritas en Castilla-La Mancha, se han seleccionado 11 como críticas para el conjunto de la distribución de la especie (ocho subpoblaciones en Guadalajara y tres en Cuenca). Estas 11 subpoblaciones se incluyen dentro de 5 poblaciones, suponen algo más de la mitad de las subpoblaciones de la región e incluyen aproximadamente al 80% de los machos de Castilla-La Mancha. (ver tabla 1).

**1.5 Problemas de conservación**.

La **selección de hábitat** tan **restrictiva que presenta esta especie** explica en gran medida que la alondra ricotí sea uno de los paseriformes ibéricos más escasos. Además, el hábitat potencial ya de por si escaso, se ha reducido durante las últimas décadas tanto en extensión como en calidad.

Una de las principales amenazas para la conservación del hábitat de esta especie es la desaparición del pastoreo extensivo. En ausencia o baja densidad del pastoreo, se produce un aumento en la densidad y altura del matorral que, según las condiciones específicas, puede ir acompañado de una proliferación de especies arbóreas como encinas, sabinas, etc. En estas situaciones, el resultado es la aparición y expansión de formaciones vegetales poco o nada aptas para la alondra ricotí. Este proceso de pérdida de hábitat por evolución de la vegetación, podría estar además potenciado por el cambio climático.

La fragmentación de las poblaciones debido a la pérdida del hábitat, puede desencadenar procesos demográficos estocásticos y genéticos que aumentan la probabilidad de su extinción, como son la deriva genética o depresión por consanguineidad, y agudizar procesos como el efecto borde o la depredación de nidos y pollos ya de por sí muy alta en esta especie.

De forma resumida, la pérdida de hábitat estepario en Castilla-La Mancha y en general en la Península Ibérica, se puede relacionar con cuatro categorías y sectores de actividad principales: ganadería, agricultura, forestal y nuevos usos de suelo no agropecuarios.

| Sector | Proceso | Efectos sobre el Hábitat |
|---|---|---|
| Agrícola | Incremento de la superficie de cultivo<br><br>Intensificación agrícola, siembra directa, fitosanitarios, plaguicidas | Reducción de superficie del hábitat<br>Incremento de la fragmentación<br><br>Deterioro de la calidad del hábitat (disminución del alimento)<br><br>Deterioro de la calidad del hábitat (efecto borde, rechazo de zonas de cultivo) |
| Ganadero | Disminución de la cabaña de ovino extensivo | Incremento de la extensión y altura del matorral.<br><br>Reducción de disponibilidad del alimento (ausencia de insectos coprófagos) |
| Forestal | Incremento de la superficie forestal<br><br>Reforestaciones y avance en la sucesión forestal | Reducción de superficie del hábitat<br>Incremento de la fragmentación.<br><br>Deterioro de la calidad del hábitat (disminución alimento) |
| Nuevos usos | Nuevas infraestructuras energéticas o de transporte<br><br>Urbanización urbana o industrial<br><br>Escombreras y canteras<br><br>Explotaciones intensivas de ganado | Reducción de la superficie de hábitat potencial<br><br>Incremento de la fragmentación<br><br>Deterioro de la calidad del hábitat (ruido, iluminación, tránsito, efecto borde, evitación…) |

## 2. FINALIDAD

La finalidad del Plan de Recuperación de la alondra ricotí en Castilla-La Mancha, en adelante Plan, es garantizar la recuperación e incremento de sus poblaciones y la conservación de su hábitat natural, con especial atención a la minimización o eliminación de los factores adversos que constituyan una amenaza para la supervivencia de la especie, al objeto de conseguir la mejora de sus poblaciones, hasta poder catalogarla como vulnerable.

## 3. OBJETIVOS ESPECÍFICOS

Los objetivos del Plan son, en orden de prioridad, los siguientes:

1. Detener la marcada regresión poblacional de la especie en Castilla-La Mancha incrementando un 10% los territorios en un periodo de 7 años.

2. **Asegurar el seguimiento poblacional** de la especie a corto y medio plazo mediante la realización de censos parciales anuales y trianuales del conjunto de la distribución de la alondra ricotí en Castilla-La Mancha.

3. **Mantener** y **mejorar** a corto plazo la **superficie** y **calidad del hábitat** ocupado existente asegurando que en 7 años el **50%** de las áreas críticas estarán gestionadas, así como llevar a cabo programas de recuperación de hábitat no adecuado que permita aumentar la disponibilidad de hábitat para la especie.

4. **Fomentar la ganadería extensiva** de ovino a largo plazo en las zonas con hábitat disponible para la especie mediante el establecimiento de ayudas directas y el fomento de estructuras ganaderas que faciliten la labor en las áreas críticas.

5. Llevar a cabo una revisión de las medidas de conservación de la especie en la red de **ZEPAs** de Castilla-La Mancha adaptando sus objetivos y medidas a los contenidos de este Plan, evaluando así mismo la posibilidad de aumentar la superficie de áreas críticas incluidas en la red.

6. Realizar los trabajos de investigación aplicada a la conservación de la especie que se consideren necesarios.

7. Aumentar la sensibilización hacia la problemática e importancia de la especie de la sociedad en general y de determinados colectivos en particular.

8. Colaborar con la conservación ex situ de la especie, mediante la participación en programas de cría en cautividad que puedan establecer otras administraciones y otras entidades públicas o privadas.

## 4. ÁMBITO DE ACTUACIÓN

Con independencia de lo señalado en la normativa vigente sobre protección de las especies y su hábitat en todo el territorio de la Comunidad Autónoma de Castilla-La Mancha, las actuaciones previstas en el presente Plan serán de aplicación en los territorios conocidos de la especie en las distintas etapas de su ciclo biológico incluyendo en la medida de lo posible su distribución histórica.

Se han considerado como áreas críticas para la conservación de la alondra ricotí (en adelante "áreas críticas") las teselas de hábitat potencial ocupadas por la especie dentro de una subpoblación conocida y, definidas con los criterios indicados en el apartado 1.2 de este Plan y clasificada como crítica según lo

indicado en el apartado 1.4. Las áreas críticas así definidas se han delimitado según los polígonos SIGPAC que las incluyen.

Las subpoblaciones conocidas de la especie no calificadas como críticas se consideran áreas de importancia y se han delimitado de la misma forma.

**4.1. Áreas críticas.**

Se señala con un asterisco las áreas críticas incluidas en su totalidad o en parte en un espacio de Red Natura**.**

4.1.1 Provincia de Guadalajara**.**
Miedes - Atienza; Sigüenza Oeste; Torresaviñán; Anguita*; Esplegares; Hinojosa-Embid*; Rio Gallo y Castilnuevo

4.1.2 Provincia de Cuenca.
Carboneras de Guadazaón, Valera * y Saelices

**4.2 Zonas de Importancia.**

Se señala con un asterisco las áreas de importancia incluidas en todo o en parte en un espacio de Red Natura.

4.2.1 Provincia de Albacete
Hoya Gonzalo

4.2.2 Provincia de Cuenca:
Zafra de Záncara, Moya Norte*; Moya Sur* Cardenete*

4.2.3 Provincia de Guadalajara
Hiendelaencina; Sigüenza Este, Maranchon*; Hortezuela de Océn y Cueva de la Hoz

**5. ESTRATEGIA Y ACTUACIONES DE CONSERVACIÓN "IN SITU" DE LA ESPECIE"**

**5.1. Control y seguimiento de la especie y su hábitat.**

5.1.1 Al inicio del Plan, se elaborará un **protocolo de censo unificado** que facilite el seguimiento y la evaluación de la eficacia de posibles actuaciones de gestión que puedan llevarse a cabo. En este sentido se procurará que el protocolo contemple el censo mediante monitoreo acústico con grabadores automáticos en localidades con menos de tres machos censados, o en localidades extintas, y mediante censos a pie en localidades con tres o más machos censados.

5.1.2 Se implantará un programa de **seguimiento basado** en una red autonómica de seguimiento de las poblaciones de la especie que permita evaluar sus tendencias poblacionales, de su hábitat, de las medidas de manejo del hábitat adoptadas y de las actuaciones más relevantes derivadas de la gestión del territorio.

En esta red de seguimiento, se establecerá de manera orientativa de la siguiente forma en función de la zonificación:

- Será de carácter anual, en un mínimo de **10 localidades testigo**, que deberán pertenecer a las áreas críticas.

- Se realizará cada tres años, como máximo, en el conjunto de la distribución, incluyendo todas aquellas localidades con presencia de la especie en las áreas críticas y de importancia, así como en las áreas no ocupadas de distribución histórica reciente.
- Se procurará que el censo regional coincida temporalmente con censo nacionales de la especie.

5.1.3 Con objeto de priorizar las acciones conservación y manejo de hábitat se redactará un protocolo específico de seguimiento del hábitat de la especie, en especial para determinar la calidad del mismo.

5.1.4 La Consejería mantendrá actualizada la cartografía del hábitat potencial de la especie en la región con al menos un nuevo cartografiado regional completo al final del periodo de vigencia del presente Plan. Esta cartografía estará disponible para su consulta y descarga en los visores oficiales.

**5.2. Actuaciones de conservación y manejo del hábitat.**

Se considera prioritaria la conservación de las características del hábitat actual y potencial de la especie, a través de la vigilancia y el control medioambiental de las acciones que pudieran repercutir negativamente en su conservación. La conservación debe orientarse también a la aplicación de medidas de gestión activa del hábitat, preferentemente en las áreas críticas. La gestión debe enfocarse en:

- Conservar la calidad y superficie del hábitat ocupado por alondra ricotí en la actualidad.
- Mejorar la superficie de hábitat ocupado por la especie.
- Recuperación de hábitats no adecuados dentro de su área de distribución histórica.

Para posibilitar el desarrollo de las acciones conservación y manejo del hábitat la Consejería promoverá el establecimiento de convenios o acuerdos de colaboración con los Ayuntamientos y otros propietarios de los terrenos incluidos en las áreas críticas y de importancia.

5.2.1 Restauración y mejora del hábitat de la especie.

El objeto de esta medida es realizar intervenciones directas sobre la cubierta vegetal que permitan alcanzar una estructura de la comunidad vegetal y una funcionalidad similares a las del hábitat óptimo para la especie.

Con objeto de determinar y priorizar las zonas de actuación y la ejecución de las medidas de conservación y gestión del hábitat de la especie se evaluará al menos en las áreas críticas de la especie la calidad del hábitat y el estado evolutivo de la vegetación, identificando los parámetros que los alejan en su estructura y función de los requerimientos de la especie, así como los procesos clave que lo determinan.

Una vez establecidas las prioridades y localidades de actuación, se realizarán las acciones necesarias sobre la cubierta vegetal que permitan alcanzar una estructura de la comunidad vegetal y una funcionalidad similares a las del hábitat óptimo para la especie. Las medidas aplicar podrán ser:

- Implantación, fomento o restauración de la ganadería extensiva de ovino.
- Fomento de la herbivoría natural.
- Manejo del matorral: desbroce y aclareo (manual y mecánico), quemas controladas, plantación.
- Abandono de parcelas.
- Eliminación de arbolado en regeneración.
- Siembra de excrementos

5.2.2 Recuperación del Hábitat de la especie sobre matorrales salinos.

En la actualidad todas las poblaciones vinculadas a matorrales salinos en Castilla-La Mancha se dieron por extinguidas en 2018. Las poblaciones conocidas se encontraban en la orla periférica de matorral que

rodean las láminas de aguas o en el interior de saladares. Esta banda de vegetación ha desaparecido en numerosos humedales y lagunas por su transformación en tierra de cultivo o reforestación.

Por ello preferentemente en el ámbito ZEPA "Humedales de la Mancha" se procurará recuperar este tipo de hábitats, fomentando la compra y abandono de tierras, o el establecimiento de acuerdos de custodia de territorio, para proceder a restaurar o mejorar el hábitat, mediante el desarrollo de las acciones establecidas en el apartado 5.2.1.

***5.3* Fomento de la ganadería extensiva.**

La ganadería ovina en extensivo constituye un factor clave en la conservación del hábitat de la alondra ricotí. Como se ha señalado en el apartado anterior, la ausencia de actividad ganadera tiene efectos sobre la estructura de la vegetación, pero, además, la presencia de ganado incide de forma directa sobre la abundancia y diversidad de artrópodos, que suponen la base de la dieta de esta especie.

Por tanto, se fomentará la ganadería extensiva de ovino en zonas con presencia de alondra ricotí mediante de ayudas directas a ganaderos, pagos por servicios ecosistémicos, ayudas y/o inversiones directas para la mejora de infraestructuras ganaderas y puesta en valor de razas autóctonas.

**5.4 Reforzamiento de poblaciones mediante translocación de individuos.**

Se realizará un programa de traslocación de ejemplares para reforzar aquellas subpoblaciones que cuentan con un reducido número de individuos, generalmente concentrados en una o muy pocas localidades, o se han extinguido recientemente (en cuyo caso se consideraría una reintroducción).

Los individuos traslocados serán extraídos de poblaciones con buena salud poblacional y se destinarán a poblaciones recientemente extinguidas o con riesgo inmediato de extinción, siempre que se hayan corregido los factores de amenaza o realizado las mejoras de la calidad del hábitat necesarias.

Previamente al inicio de las actuaciones la Consejería aprobará un protocolo técnico para la realización de traslocaciones. En dicho protocolo se determinarán los criterios para considerar población donante y receptora, asegurando en todo momento la viabilidad de la traslocación de la población receptora y la ausencia de efectos negativos en la donante.

Las posibles extracciones, traslocaciones y reintroducciones se plantearán mediante un plan anual en el que se determinarán el número de ejemplares a capturar y/o translocar, origen de la población donante y de destino.

**5.5 Adecuación de la Red Natura a las necesidades de la especie.**

5.5.1 Revisión de los Planes Gestión.

Se revisarán y actualizarán los planes de Gestión de los espacios Red Natura que cuenten en su interior con presencia de la especie con las siguientes directrices:

- En las ZEPA en las que en su formulario normalizado de datos se indique la presencia significativa de esta especie, pero que en la actualidad se encuentre extinguida, se incluirán medidas adecuadas para el restableciendo de sus poblaciones, incluyendo si se considera necesario, la traslocación o reintroducción de la especie según los criterios expuestos en este Plan.

- En los espacios ZEPA en cuyo interior se encuentren localizadas áreas críticas o de importancia se incluirá siempre la especie como elemento clave y se establecerán objetivos y medidas de conservación específicos y cuantificables de acuerdo con lo establecido en este Plan.

- En el mismo caso, en los espacios Red Natura que no ostenten la condición de ZEPA, se tendrá en cuenta las necesidades de conservación de la especie en las directrices y objetivos de gestión de los hábitat de interés comunitario presentes en el mismo, en la medida en que sean coincidentes con el hábitat de la alondra ricotí, siempre que sean compatibles con la conservación de los mismos.

5.5.2 Revisión de la superficie de las ZEPA con presencia de la especie

Coincidiendo con la revisión del Plan de conservación, se evaluará la cobertura de las ZEPA en Castilla-La Mancha sobre la población de esta especie, su evolución poblacional dentro y fuera de la red y la conveniencia de ampliar las ZEPA que tengan como objetivo su conservación.

## 6. ESTRATEGIA Y ACTUACIONES DE CONSERVACIÓN "EX SITU" DE LA ESPECIE"

### 6.1 Cría en cautividad.

La Consejería, podrá participar en los programas de cría en cautividad de la especie que puedan establecer otras administraciones, fundaciones, ONGs y Zoos legalmente constituidos.

El objetivo de la cría en cautividad de la especie sería evitar la **pérdida de diversidad genética** asociada a la extinción y fragmentación de las poblaciones y disponer adicionalmente de un stock suficiente de hembras para garantizar razones de sexo equilibradas en la liberación como apoyo a los programas de traslocación de ejemplares descrito en el apartado 5.4.

La Consejería podrá participar también en los proyectos e iniciativas que en este sentido puedan realizarse al objeto de comprobar la viabilidad técnica y económica de la cría en cautividad, incluyendo la realización de estudios previos, participación en grupos de trabajo, aporte de recursos o contribución a la formación del stock inicial de ejemplares fundadores, si se determinara su idoneidad desde un punto de vista genético o poblacional.

## 7. ESTRATEGIA Y ACTUACIONES DE INVESTIGACIÓN FORMACIÓN Y DIVULGACIÓN

### 7.1 Actuaciones de divulgación, formación y sensibilización.

Se promoverán campañas de divulgación de los objetivos y actuaciones del Plan, especialmente a escala local, en las zonas de influencia de las áreas críticas para la especie. Se procurarán enfoques adecuados a los diferentes grupos sociales a los que van destinados.

Prioritariamente se realizará la oportuna difusión de la información sobre los incentivos y ayudas económicas para la realización de actuaciones de mejora de hábitat y fomento del pastoreo extensivo, entre los colectivos directamente afectados.

Se elaborarán y difundirán programas y materiales educativos (folletos, posters, boletines de información y participación, etc.), relacionados con la situación de las estepas arbustivas y la alondra ricotí en Castilla-La Mancha y la importancia de su conservación.

Se elaborarán materiales técnicos y se organizarán cursillos y seminarios teórico prácticos, destinados al personal directamente relacionado con la gestión y conservación de la especie y su hábitat (técnicos y agentes medioambientales) con objeto de que conozcan la ecología y biología de la especie, y especialmente en métodos de censo y seguimiento de la especie y su hábitat.

### 7.2 Actuaciones de investigación.

7.2.1 Se realizará un estudio del hábitat disponible en Castilla-La Mancha, su caracterización fitosociológica, dinamismo y su correspondencia con los hábitats de interés comunitario y Catálogo de hábitats de protección especial, según la Ley 9/1999, de 26 de mayo, de Conservación de la Naturaleza, así como los efectos sobre el mismo del cambio climático.

7.2.2 Se planificará el estudio de la eficacia de las diferentes medidas de mejora del hábitat de la especie, mediante el diseño de estudios experimentales que consideren la situación pre y posoperacional y/o de casos y control.

7.2.3 Durante el periodo de aplicación del Plan se promoverán:

- Investigación aplicada a la conservación de la especie, ecología, dinámica poblacional, dispersión, estructura genética y requerimientos y uso del hábitat.

- Optimización de metodologías de seguimiento y mejora de la red regional de seguimiento de la especie.

- Investigación de la incidencia de la depredación sobre el mantenimiento de las poblaciones, especialmente sobre las fases de nidificación y juveniles y estudio de potenciales medidas para el control de la depredación.

## 8. CLASIFICACIÓN Y REGULACIÓN DE LOS USOS, APROVECHAMIENTOS Y ACTIVIDADES EN EL AMBITO DE ACTUACIÓN DEL PLAN.

La Ley 9/1999, de 26 de mayo, de conservación de la naturaleza, establece en su artículo 77, en relación con las especies animales catalogadas “en peligro de extinción”, la prohibición de cualquier actuación no autorizada hecha con el propósito de darles muerte, capturarlos, perseguirlos o molestarlos, así como la destrucción de sus nidos, y áreas de reproducción, invernada o reposo. También queda prohibida la posesión, naturalización, transporte o comercio con ejemplares vivos o muertos, o sus restos, salvo en los casos determinados por la citada Ley o sus normas de desarrollo.

### 8.1. Regulación de actividades en las áreas críticas y de importancia.

8.1.1 Actividades compatibles.

Son actividades compatibles aquellas que se realicen con carácter tradicional y que pueden ser positivos o al menos no resultar lesivos para la conservación de los valores naturales de las áreas críticas y de importancia. Estos usos y aprovechamientos tendrán la consideración de compatibles y se regularán por la normativa sectorial aplicable a los mismos:

- La agricultura, incluido el cultivo de aromáticas, y ganadería en las condiciones existentes en la actualidad.
- La apicultura.
- La caza y la pesca.
- Las actuaciones de conservación de la alondra ricotí y su hábitat promovidas por la Administración ambiental.

8.1.2. Actividades incompatibles.

Son actividades incompatibles los usos y actividades que con carácter general puedan causar un impacto grave o irreversible sobre la alondra ricotí y su hábitat, resultando, por tanto, prohibidos con carácter general:

- Las reforestaciones, incluidas especies truferas, dentro del hábitat de la especie.

- La roturación de matorrales, pastizales y eriales.
- Las nuevas explotaciones mineras, industriales o energéticas.
- Los nuevos tendidos eléctricos aéreos.
- La apertura o ampliación de nuevas vías de comunicación, infraestructuras, pistas forestales o caminos si suponen la pérdida del hábitat de la especie, salvo que se trate de proyectos con la consideración de interés general.

8.1.3. Actividades autorizables.

Las no incluidas como compatibles o incompatibles. Es decir, aquellas que por su carácter no tradicional, por su normal desarrollo o efectos acumulativos puedan generar un impacto negativo sobre la alondra ricotí, la conectividad de sus poblaciones y su hábitat, por lo que deberán ser objeto de autorización ambiental previa por la administración ambiental.

Las correspondientes autorizaciones incluirán el condicionado técnico preciso para que su impacto no resulte apreciable. La resolución será negativa cuando no se pueda garantizar la anterior condición.

## 9. EVALUACION AMBIENTAL DE ACTIVIDADES.

Sin perjuicio de lo previsto en el apartado 8 de este Plan, la evaluación ambiental de planes y proyectos regulada por la Ley 2/2020, de 7 de febrero, de Evaluación Ambiental de Castilla-La Mancha que se desarrollen en el ámbito de aplicación de este Plan, deberá valorar convenientemente su posible afección sobre la alondra ricotí y su hábitat, teniendo en cuenta los efectos acumulativos con otros proyectos, así como en la conectividad de las poblaciones.

En el ámbito de las áreas críticas será de aplicación el régimen de evaluación de actividades previsto por los artículos 56, 57 y 59 de la Ley 9/1999, de 26 de mayo, para todas las actividades enumeradas en su anexo 2.

Los procedimientos de evaluación ambiental de planes y proyectos, asegurarán que la autorización y desarrollo de los mismos no implica una pérdida neta en cuanto a cantidad o calidad del hábitat potencial para la alondra ricotí en Castilla-La Mancha.

## 10. EJECUCIÓN, SEGUIMIENTO Y COORDINACIÓN DEL PLAN.

### 10.1. Ejecución.

La ejecución y coordinación del Plan corresponde al órgano de la administración de la Junta de Comunidades de Castilla-La Mancha con competencias en conservación de la Naturaleza, en la actualidad Dirección General de Medio Natural y Biodiversidad de la Consejería de Desarrollo Sostenible a través de sus servicios centrales o provinciales de acuerdo con lo que establezca el correspondiente plan anual de actuaciones.

La ejecución del Plan se programará mediante planes anuales, que detallarán las actuaciones a realizar y sus presupuestos estimados. También con carácter anual se elaborarán las memorias de actividades, donde se detallarán las actuaciones e inversiones realizadas en todos los ámbitos del presente Plan, así como los resultados de seguimiento del estado de conservación de la especie y su hábitat, de las actividades de investigación y de los programas de educación ambiental.

Bajo la coordinación y supervisión del órgano competente en la ejecución del presente Plan, el personal del cuerpo de Agentes Medioambientales participará en las actividades de vigilancia, control, seguimiento, conservación, investigación y educación ambiental derivadas de este Plan.

**10.2. Coordinación.**

La Consejería designará entre su personal a un técnico como coordinador regional del Plan al que le corresponderán las siguientes tareas:

- La elaboración de los planes anuales de actuaciones.
- La coordinación y supervisión de las actuaciones de cada año.
- La elaboración de memorias anuales de actividades.
- La interlocución y coordinación, en el marco del presente Plan, con cualesquiera otras administraciones u organizaciones que realicen actuaciones en la materia.
- La interlocución con los responsables de la ejecución de planes equivalentes que se desarrollen en las demás Comunidades Autónomas.
- La dirección del grupo de trabajo regional sobre la alondra ricotí, y el traslado a la Administración de las iniciativas y propuestas que pueda hacer dicho grupo.

**10.3. Grupo de trabajo.**

Se constituirá un grupo de trabajo sobre la especie, cuyos cometidos serán:

- Apoyar al coordinador regional del Plan en la elaboración de los planes y las memorias anuales de actuaciones, así como en la preparación de sus intervenciones en otros ámbitos o ante otras instituciones.
- Apoyar a los técnicos de los Servicios Provinciales en la realización de sus respectivas funciones.
- Constituir el principal foro de coordinación regional de las actuaciones derivadas del presente Plan.
- Realizar propuestas y recomendaciones a la Administración en todo lo que se refiera a la conservación de la alondra ricotí en la región, y en particular para la revisión de las áreas críticas y de importancia y para la revisión del presente Plan.

Dicho grupo, bajo la dirección del coordinador regional del Plan, se conformará con personal de la Administración que tenga responsabilidad en las diferentes actividades de conservación de la especie, tanto de servicios centrales como provinciales, incluido personal técnico y agentes de medio ambiente. Se podrá completar con expertos externos y representantes de asociaciones de defensa de la naturaleza u otras organizaciones que desarrollen actividades relacionadas con la conservación de la especie. El grupo de trabajo se reunirá al menos una vez al año y podrá integrarse si se considera apropiado en otros que aborden especies similares en la región.

Se impulsará que este grupo de trabajo **pueda ser Inter autonómico**. Este grupo de trabajo debería coordinar los esfuerzos de censo en sus respectivos territorios, pero muy especialmente en las áreas críticas limítrofes, con objeto de disponer de datos coetáneos y comparables acerca de la evolución de las poblaciones y los rangos de distribución. Este grupo es independiente y complementario a, la participación en el correspondiente grupo de trabajo sobre aves esteparias impulsado desde la administración central.

**11. FINANCIACIÓN.**

Las actuaciones que se detallan en este Plan, y que se realicen en desarrollo del mismo, correrán a cargo la Consejería, que dispondrá partidas al efecto en sus correspondientes presupuestos, contemplándose igualmente la dotación de medios humanos y materiales necesarios.

También se podrán adscribir a los fines del presente Plan, fondos o medios procedentes de otras instituciones y entidades públicas o privadas, que deseen colaborar con la conservación de la alondra ricotí en Castilla-La Mancha, suscribiéndose los correspondientes convenios de colaboración, así como fondos procedentes de medidas compensatorias de como consecuencia de la Evaluación Ambiental de Planes o proyectos.

## 12. EVALUACIÓN DE LA EFECTIVIDAD Y REVISIÓN DEL PLAN

### 12.1 La evaluación de la efectividad del Plan.

Se realizará a partir de cada uno los planes anuales de actividades y teniendo en consideración los objetivos planteados y un sistema de indicadores apropiado que será elaborado tras la aprobación del mismo.

### 12.2 Revisión del Plan.

Se realizará una **revisión a los siete años**, que permita tener en consideración los resultados de al menos dos censos completos. En todo caso, se deberá tener en cuenta la posibilidad de renovarlo con mayor celeridad en caso de que los censos anuales de áreas críticas y poblaciones testigo así lo aconsejaran.

En este sentido las actuaciones y medidas del indicadas en los apartados 5, 6 y 7 del presente Plan se inspiran en el principio de gestión adaptativa y no se constituyen como una lista cerrada y rígida de acciones, si no que podrán ser modificadas, priorizadas, revisadas, anuladas o incluso podrán desarrollarse otras no previstas en el mismo, si se determina que son necesarias y de aplicación urgente para la consecución de los fines y objetivos previstos en este Plan.

## 13. MAPAS DE DELIMITACIÓN DE LAS ÁREAS CRÍTICAS Y DE IMPORTANCIA PARA LA ALONDRA RICOTÍ EN LAS DISTINTAS PROVINCIAS

1. Areas críticas y de importancia de Guadalajara
2. Areas críticas y de importancia de Cuenca y Albacete

Provincia de Albacete

3. Área de importancia de Hoya Gonzalo

Provincia de Cuenca

4. Área crítica de Carboneras de Guadazaón
5. Área de importancia de Cardenete
6. Áreas de importancia de Moya norte y Moya sur
7. Área crítica de Saelices
8. Área crítica de Valeria
9. Área de importancia de Zafra de Záncara

Provincia de Guadalajara

10. Área crítica de Castilnuevo y Rio Gallo
11. Áreas de importancia de Cueva de la Hoz y Hortezuela de Océn
12. Área crítica de Esplegares
13. Área de importancia de Hiendelaencina
14. Área crítica de Hinojosa – Embid
15. Área crítica de La Torresaviñan
16. Área de importancia de Maranchón
17. Área crítica de Anguita
18. Área crítica de Miedes – Atienza
19. Área de importancia de Sigüenza este
20. Área crítica de Sigüenza oeste

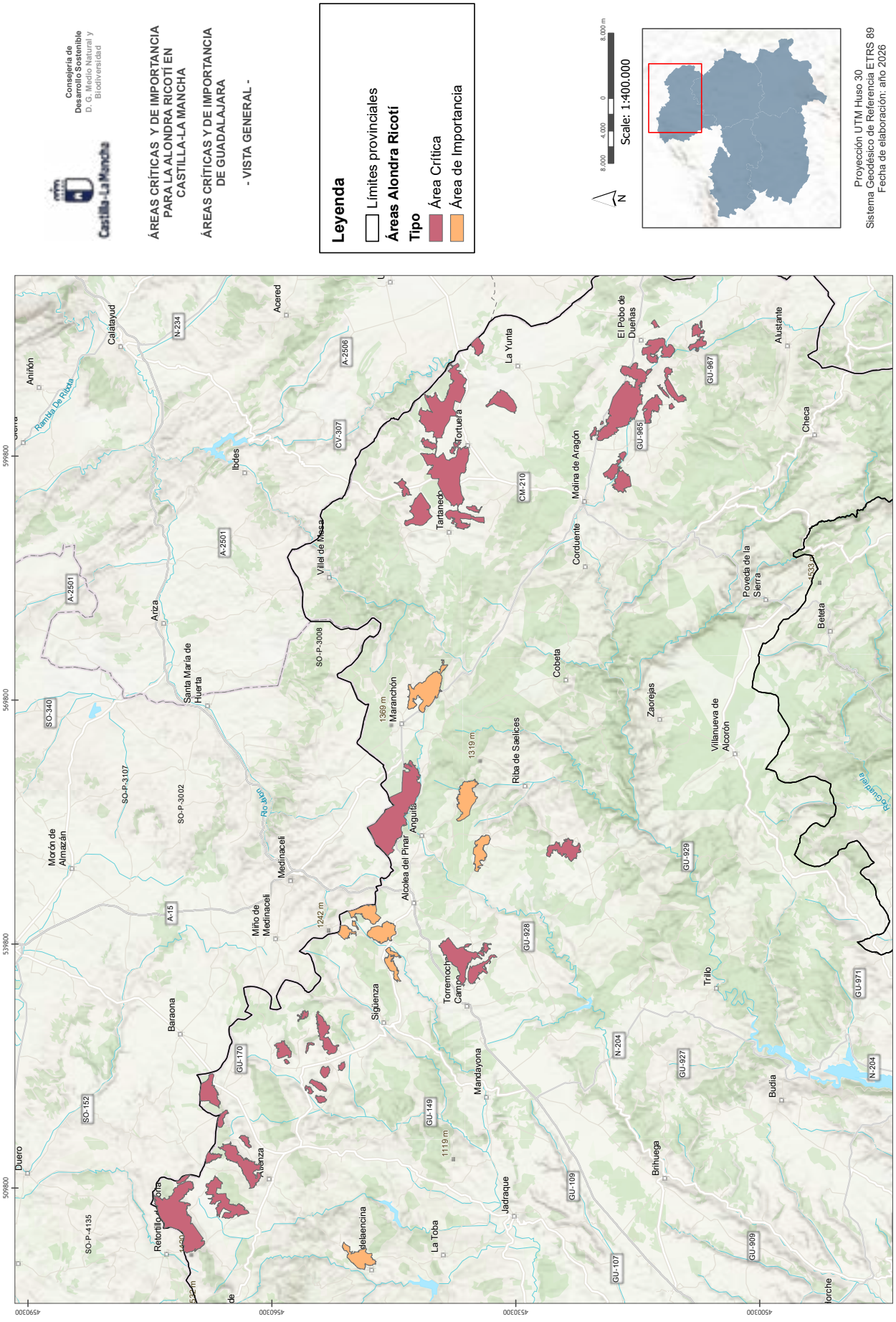
Consejería de Desarrollo Sostenible
D. G. Medio Natural y Biodiversidad
Castilla-La Mancha
ÁREAS CRÍTICAS Y DE IMPORTANCIA PARA LA ALONDRA RICOTÍ EN CASTILLA-LA MANCHA
ÁREAS CRÍTICAS Y DE IMPORTANCIA DE GUADALAJARA
- VISTA GENERAL -
Leyenda
Límites provinciales
Áreas Alondra Ricotí
Tipo
Área Crítica
Área de Importancia
Scale: 1:400.000
N
Proyección UTM Huso 30
Sistema Geodésico de Referencia ETRS 89
Fecha de elaboración: año 2026

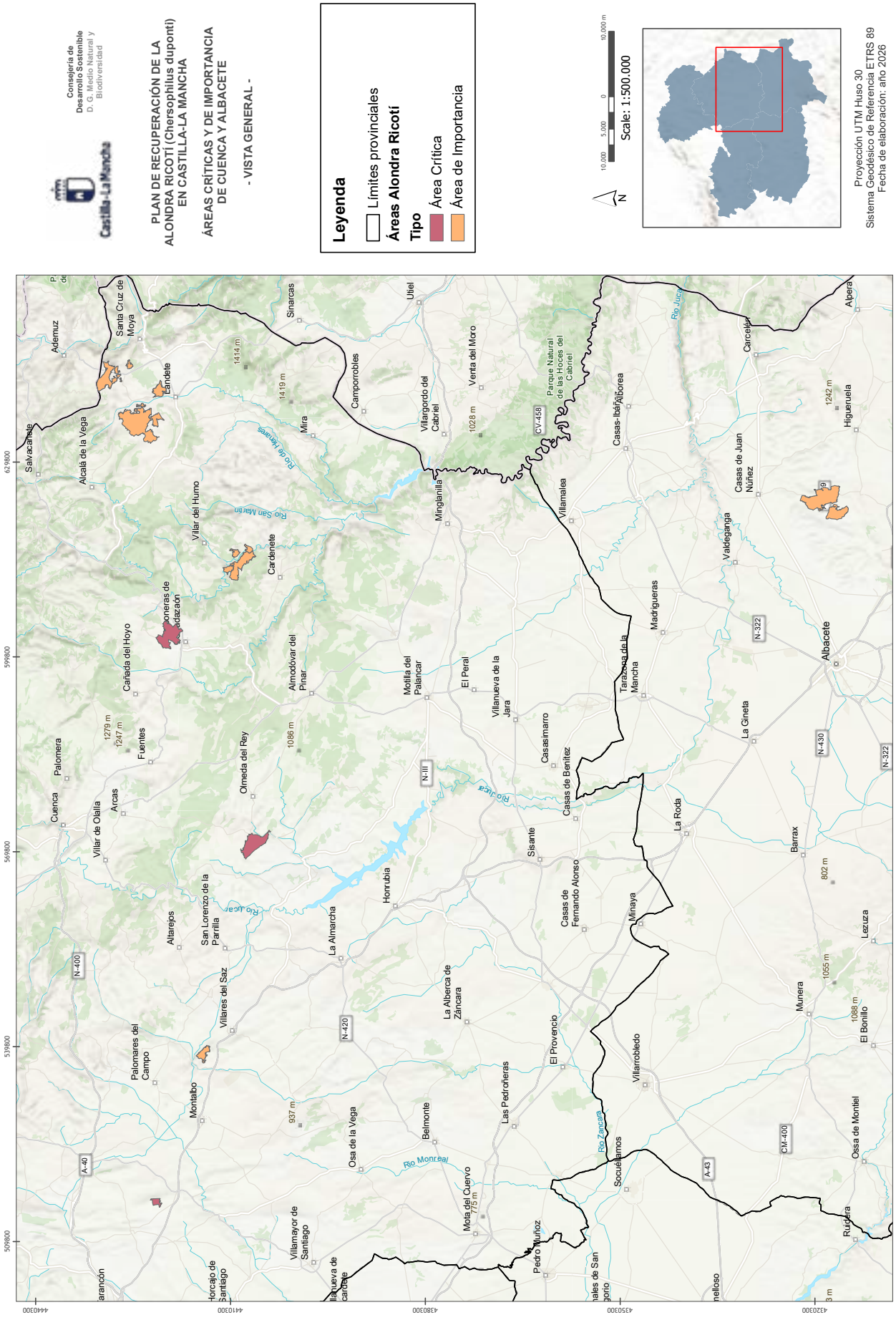
Consejería de Desarrollo Sostenible
D. G. Medio Natural y Biodiversidad
Castilla-La Mancha
PLAN DE RECUPERACIÓN DE LA ALONDRA RICOTÍ (Chersophilus duponti) EN CASTILLA-LA MANCHA
ÁREAS CRÍTICAS Y DE IMPORTANCIA DE CUENCA Y ALBACETE
- VISTA GENERAL -
Leyenda
Límites provinciales
Áreas Alondra Ricotí
Tipo
Área Crítica
Área de Importancia
10.000 5.000 0 10.000 m
Scale: 1:500.000
N
Proyección UTM Huso 30
Sistema Geodésico de Referencia ETRS 89
Fecha de elaboración: año 2026
509800
539800
569800
599800
629800
4320300
4350300
4380300
4410300
4440300
Ademuz
Santa Cruz de Moya
Sinarcas
Utiel
Landete
Camporrobles
Venta del Moro
Villargordo del Cabriel
Parque Natural de las Hoces del Cabriel
Casas-Ibáñez
Alpera
Salvacañete
Alcalá de la Vega
Mira
Minglanilla
Villamalea
Casas de Juan Núñez
Higueruela
Villar del Humo
Cardenete
Valdeganga
Cañada del Hoyo
Almodóvar del Pinar
Motilla del Palancar
El Peral
Villanueva de la Jara
Madrigueras
Albacete
Palomera
Fuentes
Cuenca
Villar de Olalla
Arcas
Olmeda del Rey
Casasimarro
Tarazona de la Mancha
La Ginela
Altarejos
San Lorenzo de la Parrilla
Honrubia
Casas de Benítez
La Roda
Barrax
Sisante
Casas de Fernando Alonso
Minaya
Lezuza
Villares del Saz
La Almarcha
La Alberca de Záncara
Palomares del Campo
El Provencio
Villarrobledo
Munera
El Bonillo
Montalbo
Osa de la Vega
Belmonte
Las Pedroñeras
Socuéllamos
Osa de Montiel
Río Júcar
Río Mundo
Río Guadiana
Río Cabriel
Río Valdemembra
Río San Martín
Río Záncara
Río Montoro
Mota del Cuervo
Pedro Muñoz
Villamayor de Santiago
Rumira
N-400
N-420
N-III
N-322
N-430
A-40
A-43
CM-400
CV-458
1414 m
1419 m
1028 m
1279 m
1247 m
1086 m
937 m
775 m
1242 m
1055 m
1088 m
802 m

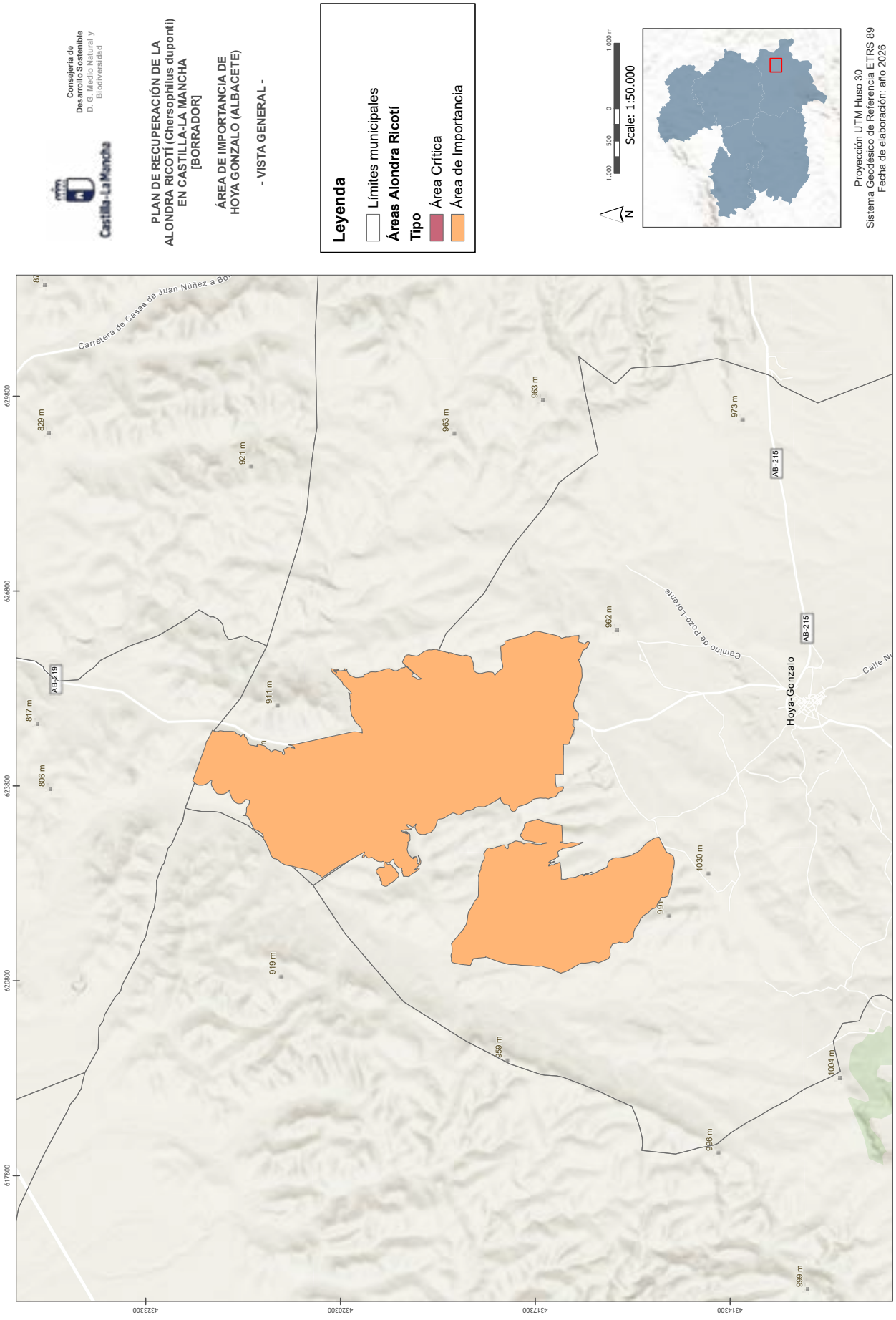
Consejería de Desarrollo Sostenible
D. G. Medio Natural y Biodiversidad
Castilla-La Mancha
PLAN DE RECUPERACIÓN DE LA ALONDRA RICOTÍ (Chersophilus duponti) EN CASTILLA-LA MANCHA [BORRADOR]
ÁREA DE IMPORTANCIA DE HOYA GONZALO (ALBACETE)
- VISTA GENERAL -
Leyenda
Límites municipales
Áreas Alondra Ricotí
Tipo
Área Crítica
Área de Importancia
Scale: 1:50.000
N
Proyección UTM Huso 30
Sistema Geodésico de Referencia ETRS 89
Fecha de elaboración: año 2026
Hoya-Gonzalo
AB-215
AB-219
Carretera de Casas de Juan Núñez a Bo
Camino de Pozo-Lorente
Calle Nu
829 m
921 m
963 m
973 m
911 m
962 m
817 m
806 m
919 m
1030 m
999 m
1004 m
996 m
659 m
629800
626800
623800
620800
617800
432300
432030
431730
431430

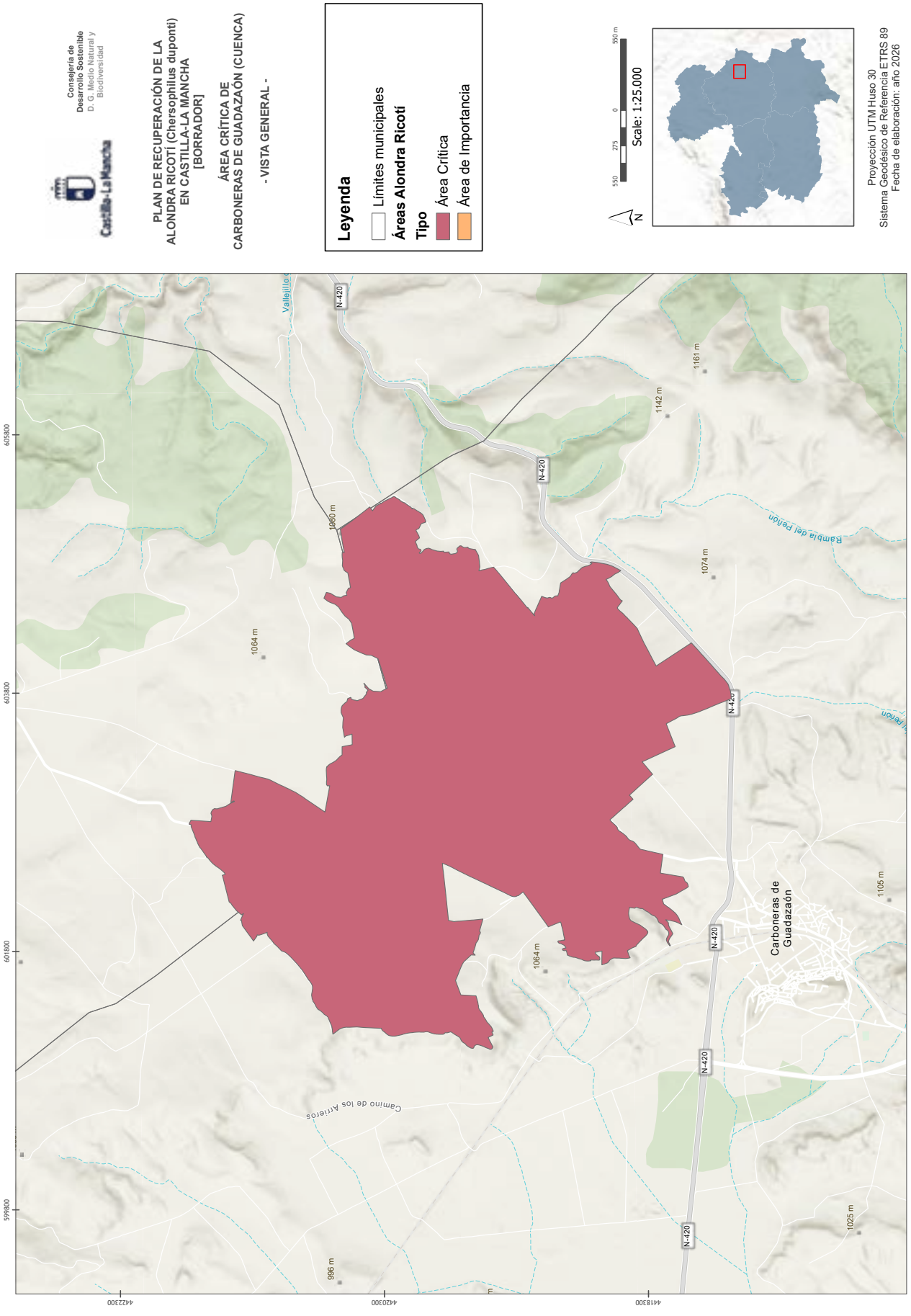
Consejería de Desarrollo Sostenible
D. G. Medio Natural y Biodiversidad
Castilla-La Mancha
PLAN DE RECUPERACIÓN DE LA ALONDRA RICOTÍ (Chersophilus duponti) EN CASTILLA-LA MANCHA [BORRADOR]
ÁREA CRÍTICA DE CARBONERAS DE GUADAZAÓN (CUENCA)
- VISTA GENERAL -
Leyenda
Límites municipales
Áreas Alondra Ricotí
Tipo
Área Crítica
Área de Importancia
550 275 0 550 m
Scale: 1:25.000
N
Proyección UTM Huso 30
Sistema Geodésico de Referencia ETRS 89
Fecha de elaboración: año 2026
N-420
Carboneras de Guadazaón
Rambla del Peñón
Camino de los Arieros
1161 m
1142 m
1074 m
1064 m
1105 m
1025 m
906 m
605800
603800
601800
599800
442300
442030
441830

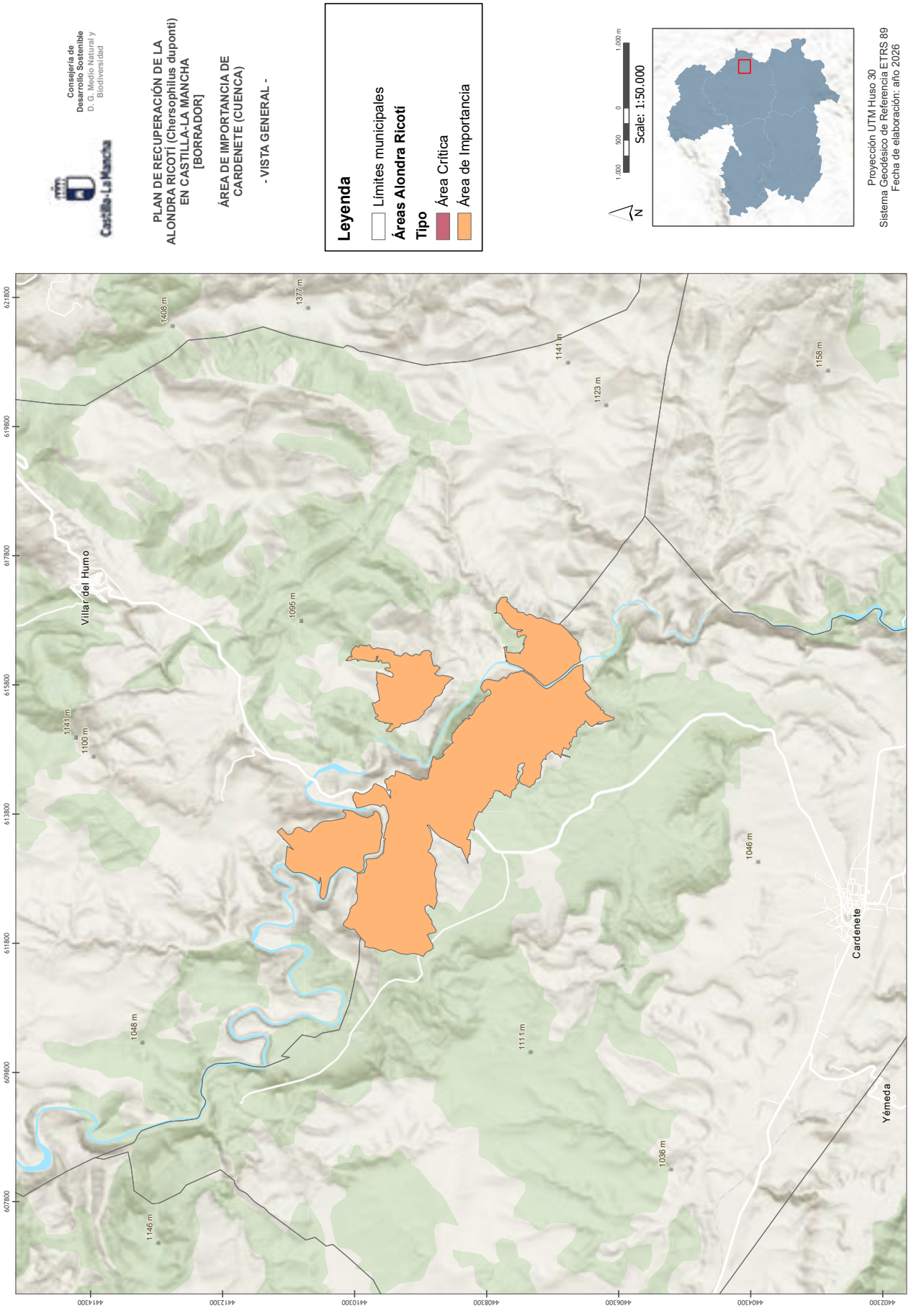
Consejería de Desarrollo Sostenible
D. G. Medio Natural y Biodiversidad
Castilla-La Mancha
PLAN DE RECUPERACIÓN DE LA ALONDRA RICOTÍ (Chersophilus duponti) EN CASTILLA-LA MANCHA [BORRADOR]
ÁREA DE IMPORTANCIA DE CARDENETE (CUENCA)
- VISTA GENERAL -
Leyenda
Límites municipales
Áreas Alondra Ricotí
Tipo
Área Crítica
Área de Importancia
1.000 m
500
0
1.000
Scale: 1:50.000
N
Proyección UTM Huso 30
Sistema Geodésico de Referencia ETRS 89
Fecha de elaboración: año 2026
Villar del Humo
Cardenete
Yémeda
1408 m
1372 m
1141 m
1123 m
1158 m
1095 m
1141 m
1100 m
1046 m
1048 m
1111 m
1036 m
1146 m
621800
619800
617800
615800
613800
611800
609800
607800
441430
441230
441030
440830
440630
440430
440230

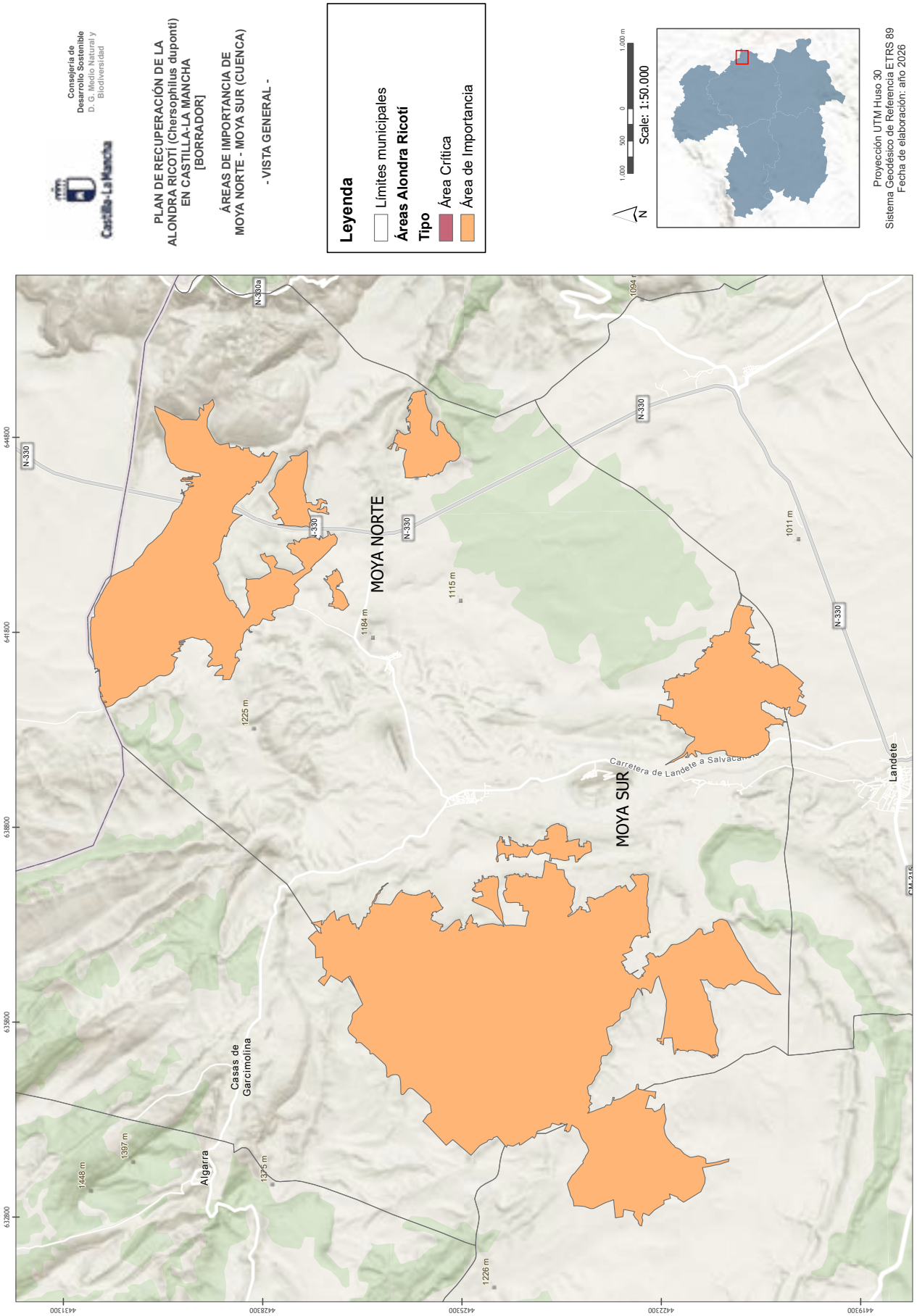
Consejería de Desarrollo Sostenible
D. G. Medio Natural y Biodiversidad
Castilla-La Mancha
PLAN DE RECUPERACIÓN DE LA ALONDRA RICOTÍ (Chersophilus duponti) EN CASTILLA-LA MANCHA [BORRADOR]
ÁREAS DE IMPORTANCIA DE MOYA NORTE - MOYA SUR (CUENCA)
- VISTA GENERAL -
Leyenda
Límites municipales
Áreas Alondra Ricotí
Tipo
Área Crítica
Área de Importancia
Scale: 1:50.000
1.000 0 500 1.000 m
N
Proyección UTM Huso 30
Sistema Geodésico de Referencia ETRS 89
Fecha de elaboración: año 2026
MOYA NORTE
MOYA SUR
N-330
N-330a
CM-216
Landete
Casas de Garcimolina
Algarra
Carretera de Landete a Salvacañete
1184 m
1115 m
1011 m
1225 m
1397 m
1448 m
1375 m
1226 m
1094 m
644800
641800
638800
635800
632800
441300
442800
442500
442200
441900

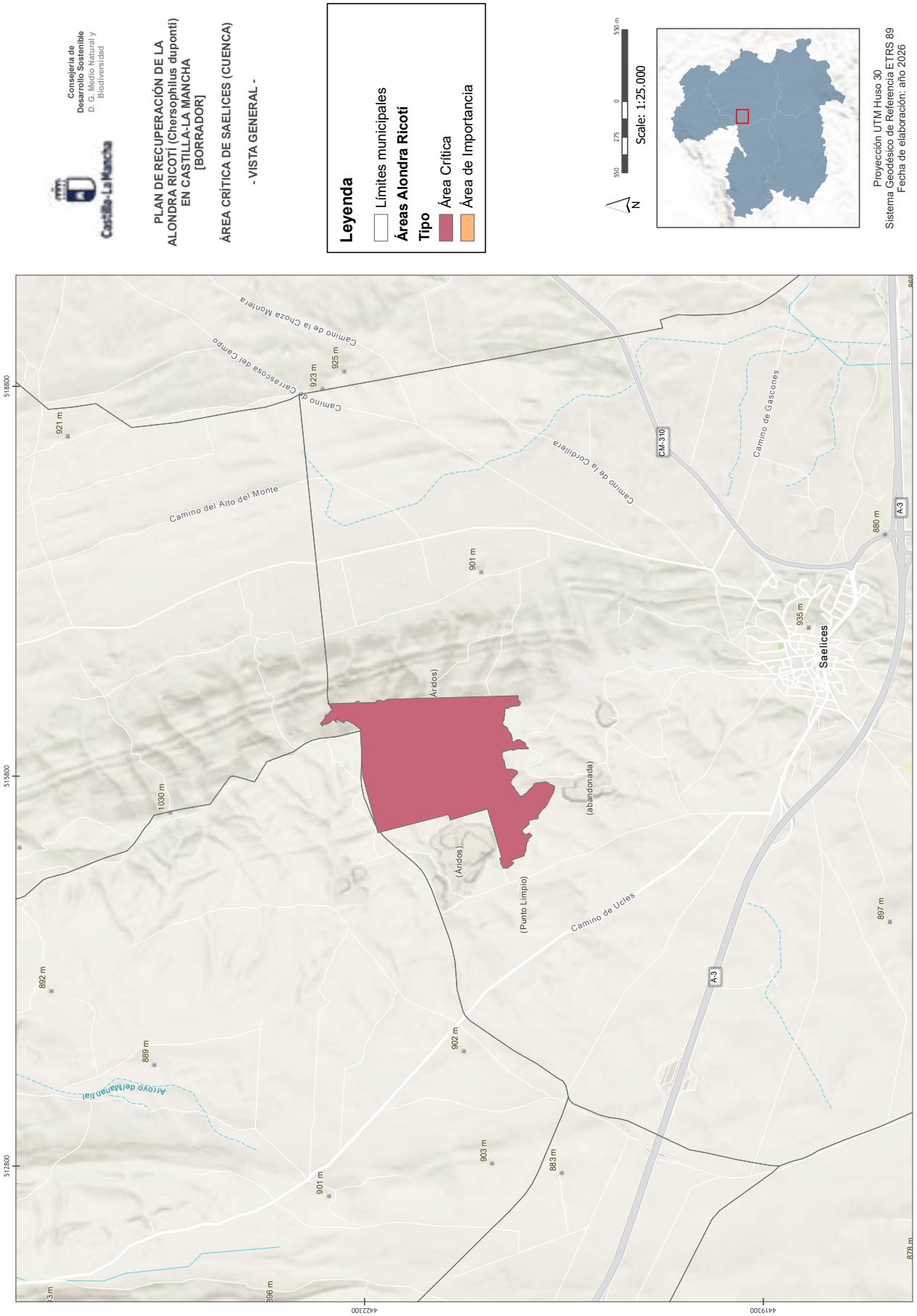
Consejería de Desarrollo Sostenible
D. G. Medio Natural y Biodiversidad
Castilla-La Mancha
PLAN DE RECUPERACIÓN DE LA ALONDRA RICOTÍ (Chersophilus duponti) EN CASTILLA-LA MANCHA [BORRADOR]
ÁREA CRÍTICA DE SAELICES (CUENCA)
- VISTA GENERAL -
Leyenda
Límites municipales
Áreas Alondra Ricoti
Tipo
Área Crítica
Área de Importancia
550 m
275
0
Scale: 1:25.000
N
Proyección UTM Huso 30
Sistema Geodésico de Referencia ETRS 89
Fecha de elaboración: año 2026
Saelices
CM-310
A-3
Camino de la Choza Montera
Camino de Carrascosa del Campo
Camino del Alto del Monte
Camino de la Cordillera
Camino de Gascones
Camino de Uclés
Arroyo del Manantial
(Áridos)
(abandonada)
(Punto Limpio)
921 m
923 m
925 m
901 m
880 m
935 m
897 m
1030 m
892 m
889 m
902 m
903 m
883 m
901 m
878 m
896 m
518800
515800
512800
442300
441900

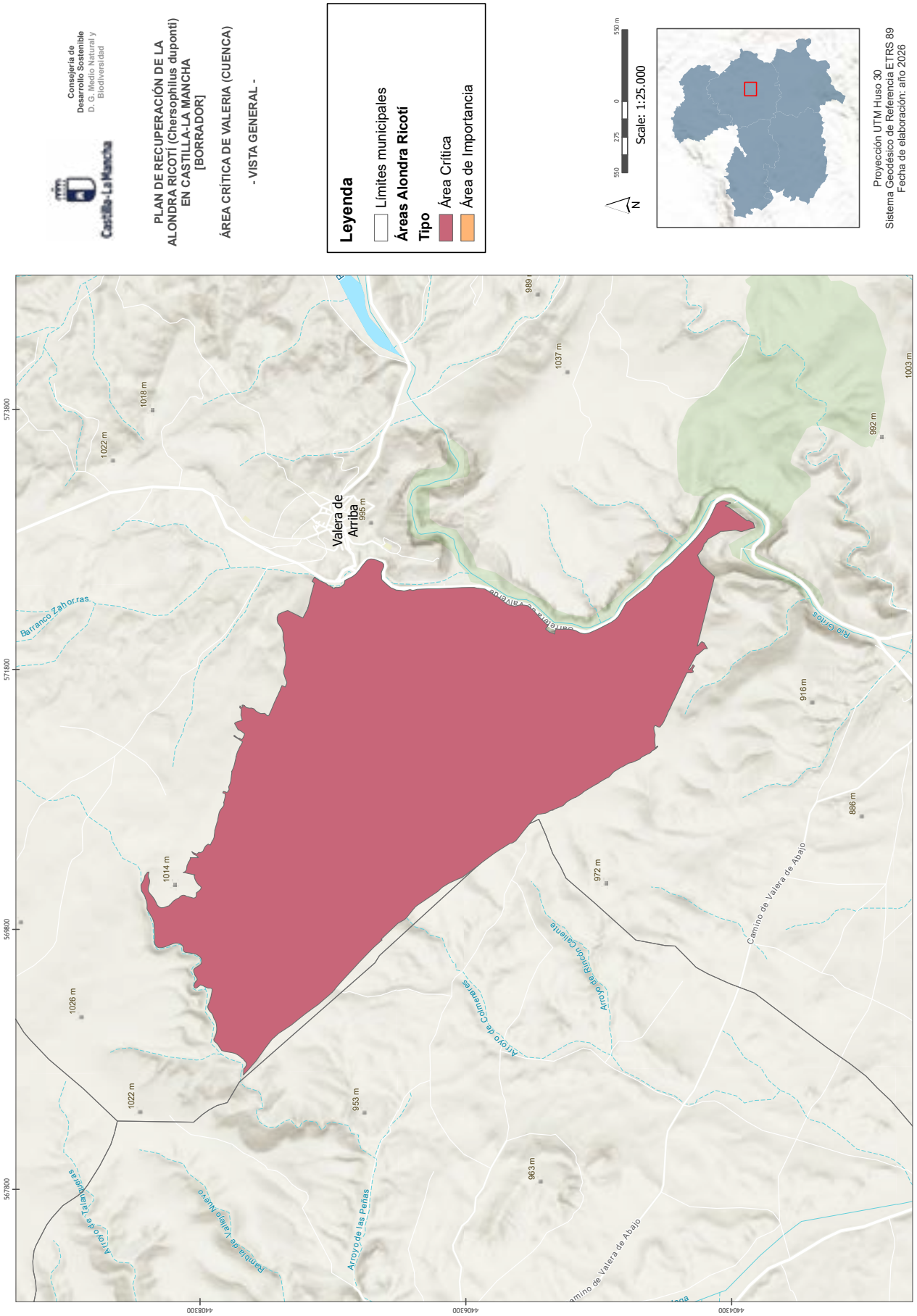
Consejería de Desarrollo Sostenible
D. G. Medio Natural y Biodiversidad
Castilla-La Mancha
PLAN DE RECUPERACIÓN DE LA ALONDRA RICOTÍ (Chersophilus duponti) EN CASTILLA-LA MANCHA [BORRADOR]
ÁREA CRÍTICA DE VALERIA (CUENCA)
- VISTA GENERAL -
Leyenda
Límites municipales
Áreas Alondra Ricotí
Tipo
Área Crítica
Área de Importancia
Scale: 1:25.000
550 275 0 550 m
N
Proyección UTM Huso 30
Sistema Geodésico de Referencia ETRS 89
Fecha de elaboración: año 2026
Valera de Arriba
Barranco Zahorras
Río Gritos
Camino de Valera de Abajo
Arroyo de Rincón Caliente
Arroyo de Colmenares
Arroyo de las Peñas
Rambla de Vallejo Nuevo
Arroyo de Talanqueras
1018 m
1022 m
1037 m
995 m
992 m
1003 m
916 m
886 m
972 m
1014 m
1026 m
1022 m
953 m
963 m
573800
571800
569800
567800
4408300
4406300
4404300

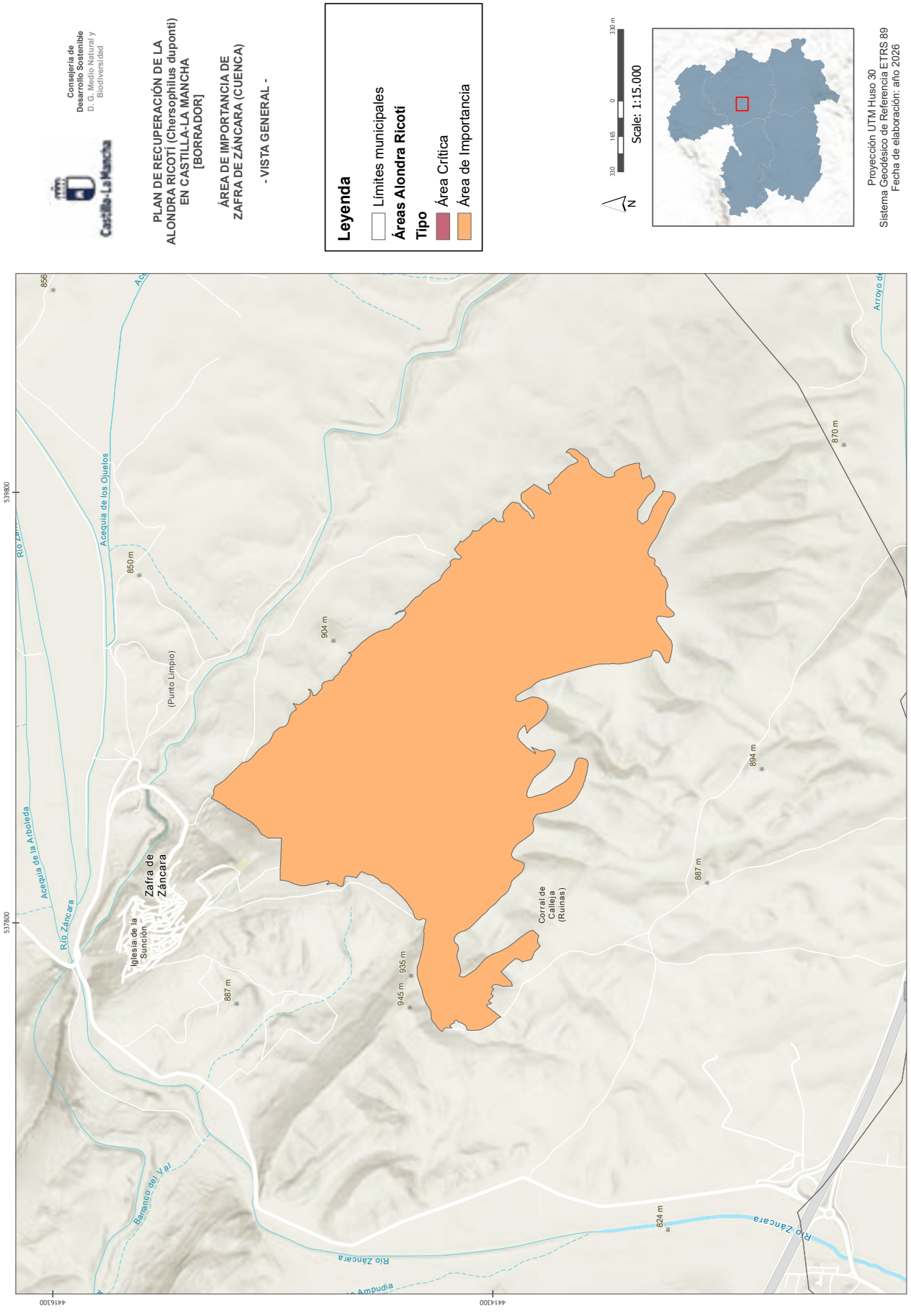
Consejería de Desarrollo Sostenible
D. G. Medio Natural y Biodiversidad
Castilla-La Mancha
PLAN DE RECUPERACIÓN DE LA ALONDRA RICOTÍ (Chersophilus duponti) EN CASTILLA-LA MANCHA [BORRADOR]
ÁREA DE IMPORTANCIA DE ZAFRA DE ZÁNCARA (CUENCA)
- VISTA GENERAL -
Leyenda
Límites municipales
Áreas Alondra Ricotí
Tipo
Área Crítica
Área de Importancia
Scale: 1:15.000
330 m
165
0
330
N
Proyección UTM Huso 30
Sistema Geodésico de Referencia ETRS 89
Fecha de elaboración: año 2026
Acequia de los Ojuelos
Acequia de la Arboleda
Río Záncara
Zafra de Záncara
Iglesia de la Sunción
(Punto Limpio)
Corral de Calleja (Ruinas)
Barranco del Val
Río Záncara
Río Záncara
Arroyo de
856
850 m
904 m
870 m
894 m
887 m
887 m
935 m
945 m
824 m
539800
537800
4416300
4414300

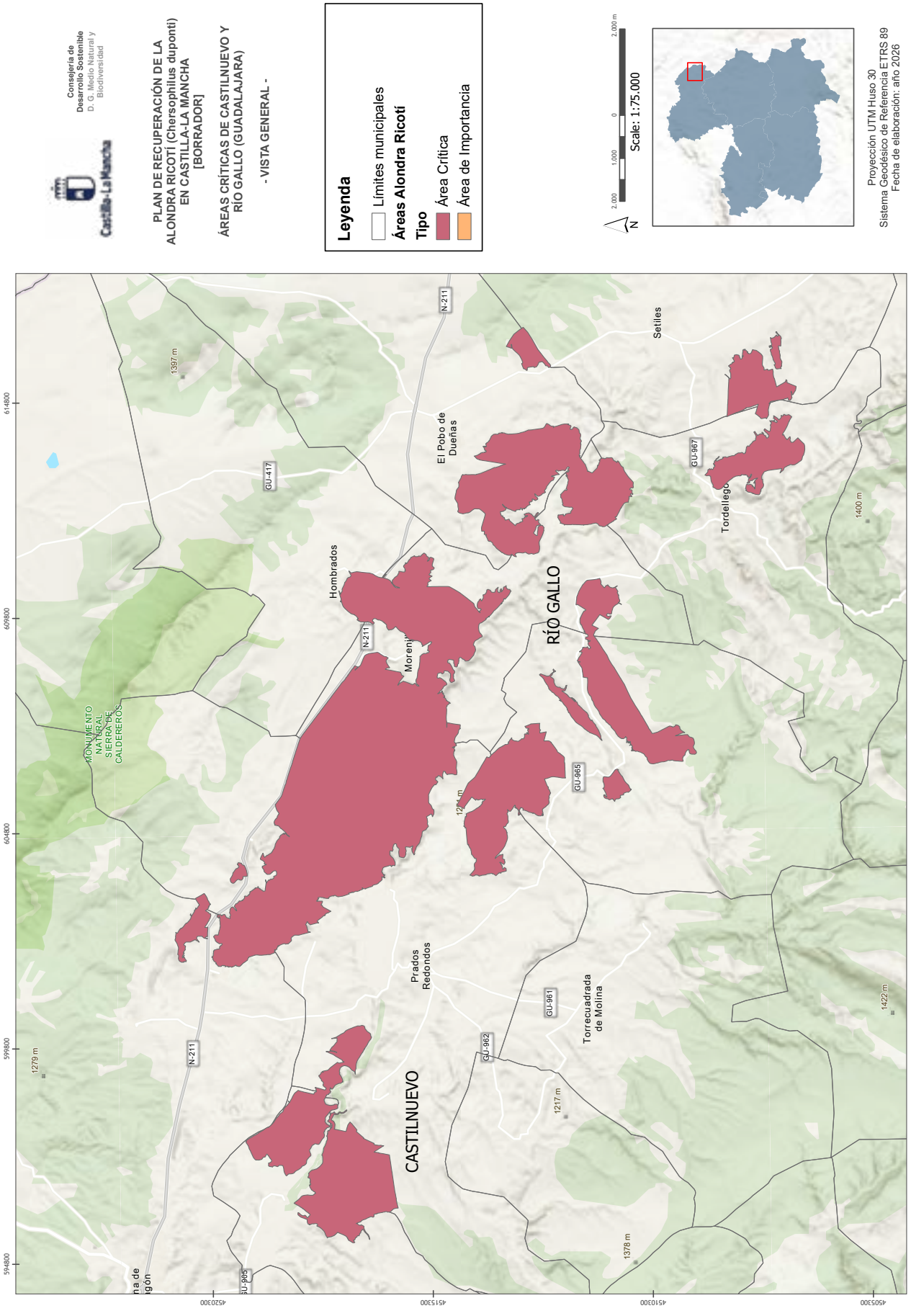
Consejería de Desarrollo Sostenible
D. G. Medio Natural y Biodiversidad
Castilla-La Mancha
PLAN DE RECUPERACIÓN DE LA ALONDRA RICOTÍ (Chersophilus duponti) EN CASTILLA-LA MANCHA [BORRADOR]
ÁREAS CRÍTICAS DE CASTILNUEVO Y RÍO GALLO (GUADALAJARA)
- VISTA GENERAL -
Leyenda
Límites municipales
Áreas Alondra Ricoti
Tipo
Área Crítica
Área de Importancia
Scale: 1:75.000
2.000 m
1.000
0
2.000
N
Proyección UTM Huso 30
Sistema Geodésico de Referencia ETRS 89
Fecha de elaboración: año 2026
CASTILNUEVO
RÍO GALLO
Hombrados
El Pobo de Dueñas
Setiles
Tordellego
Prados Redondos
Torrecuadrada de Molina
MONUMENTO NATURAL SIERRA DE CALDEREROS
N-211
GU-417
GU-965
GU-961
GU-962
GU-967
1397 m
1279 m
1217 m
1378 m
1422 m
1400 m
614800
609800
604800
599800
594800
452300
451500
451030
450530

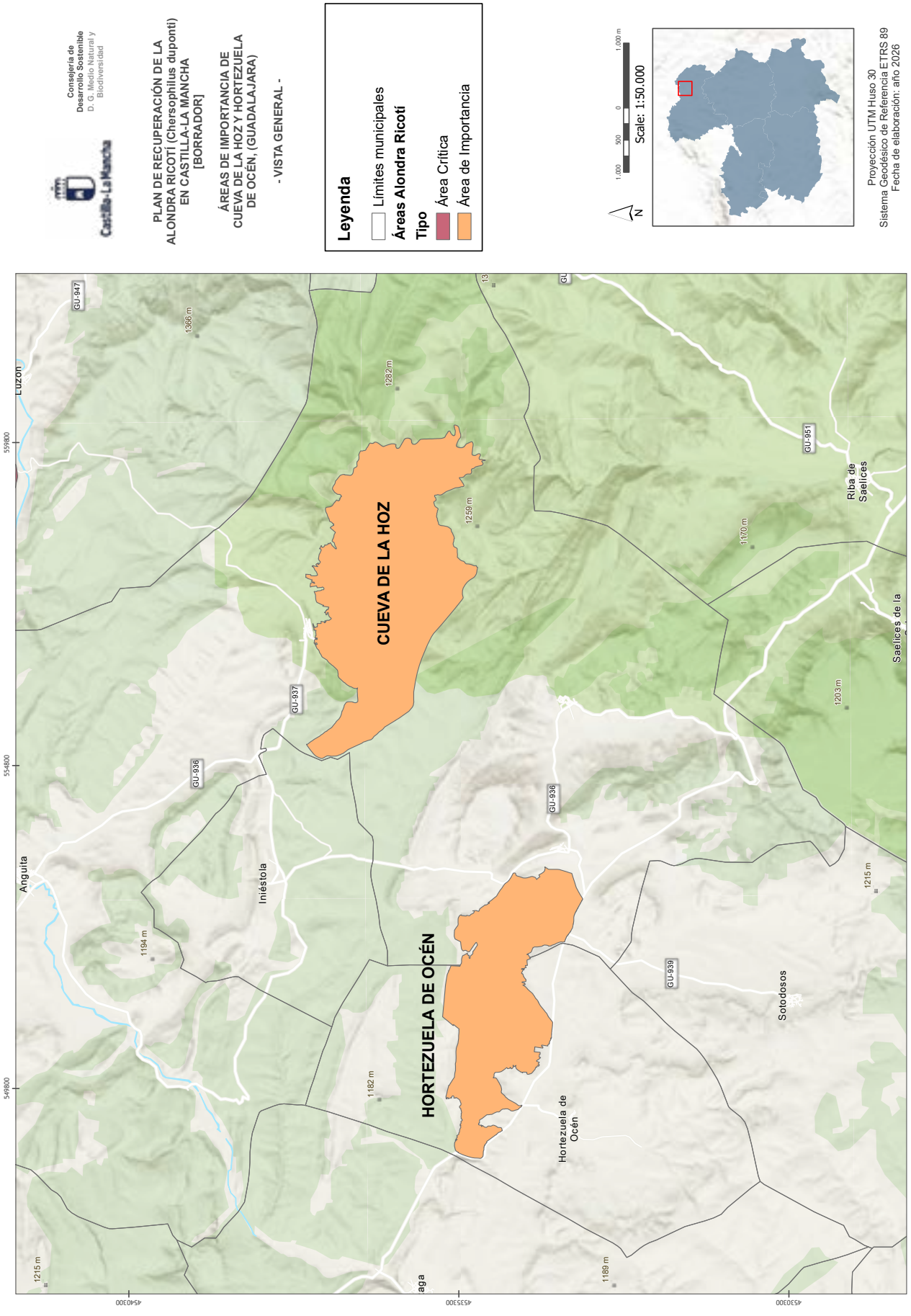
Consejería de Desarrollo Sostenible
D. G. Medio Natural y Biodiversidad
Castilla-La Mancha
PLAN DE RECUPERACIÓN DE LA ALONDRA RICOTÍ (Chersophilus duponti) EN CASTILLA-LA MANCHA [BORRADOR]
ÁREAS DE IMPORTANCIA DE CUEVA DE LA HOZ Y HORTEZUELA DE OCÉN, (GUADALAJARA)
- VISTA GENERAL -
Leyenda
Límites municipales
Áreas Alondra Ricotí
Tipo
Área Crítica
Área de Importancia
Scale: 1:50.000
N
Proyección UTM Huso 30
Sistema Geodésico de Referencia ETRS 89
Fecha de elaboración: año 2026
CUEVA DE LA HOZ
HORTEZUELA DE OCÉN
Luzón
Anguita
Iniéstola
Hortezuela de Océn
Riba de Saelices
Saelices de la
Sotodosos
GU-947
GU-936
GU-937
GU-938
GU-939
GU-951
1366 m
1282 m
1259 m
1170 m
1203 m
1215 m
1194 m
1182 m
1189 m
559800
554800
549800
454030
453530
453030

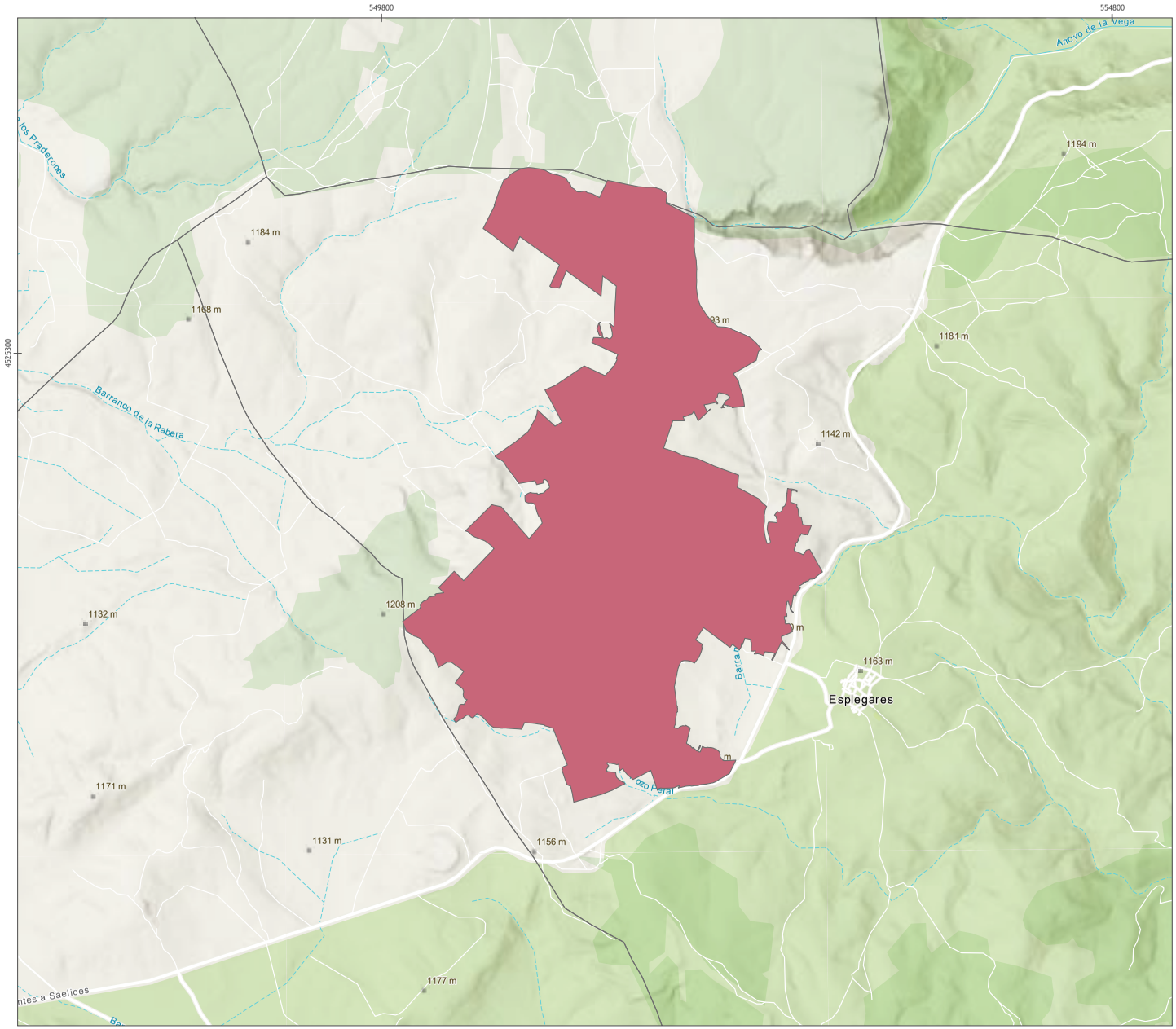


Consejería de Desarrollo Sostenible
D. G. Medio Natural y Biodiversidad

**PLAN DE RECUPERACIÓN DE LA ALONDRA RICOTÍ (Chersophilus duponti) EN CASTILLA-LA MANCHA [BORRADOR]**

**ÁREA CRÍTICA DE ESPLEGARES (GUADALAJARA)**

**- VISTA GENERAL -**

**Leyenda**

- Límites municipales

**Áreas Alondra Ricotí**

**Tipo**

- Área Crítica
- Área de Importancia

N

550 275 0 550 m

Scale: 1:25.000

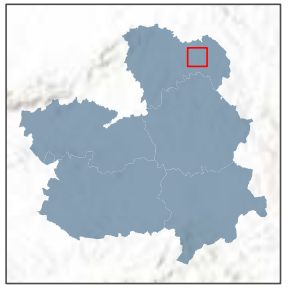

Proyección UTM Huso 30
Sistema Geodésico de Referencia ETRS 89
Fecha de elaboración: año 2026

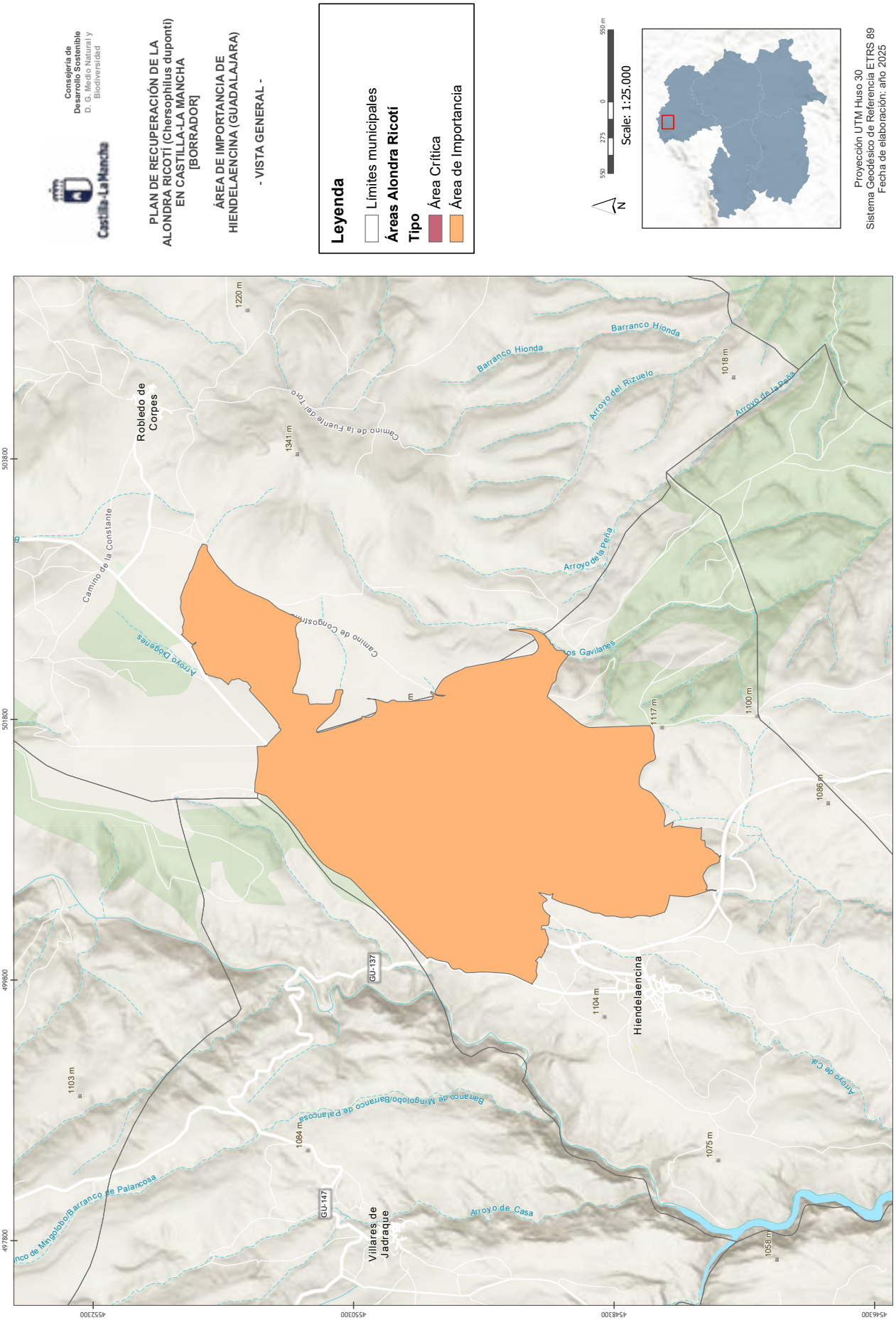
Consejería de Desarrollo Sostenible
D. G. Medio Natural y Biodiversidad
Castilla-La Mancha
PLAN DE RECUPERACIÓN DE LA ALONDRA RICOTÍ (Chersophilus duponti) EN CASTILLA-LA MANCHA [BORRADOR]
ÁREA DE IMPORTANCIA DE HIENDELAENCINA (GUADALAJARA)
- VISTA GENERAL -
Leyenda
Límites municipales
Áreas Alondra Ricotí
Tipo
Área Crítica
Área de Importancia
550 m
275
0
550
Scale: 1:25.000
N
Proyección UTM Huso 30
Sistema Geodésico de Referencia ETRS 89
Fecha de elaboración: año 2025
Robledo de Corpes
Hiendelaencina
Villares de Jadraque
Barranco Hionda
Arroyo del Rizuelo
Arroyo de la Peña
Arroyo de Casa
Camino de la Fuente del Toro
Camino de la Constante
Barranco de Mingolobo/Barranco de Palancosa
GU-137
GU-147
1220 m
1341 m
1018 m
1117 m
1100 m
1086 m
1104 m
1103 m
1084 m
1075 m
1058 m
503800
501800
499800
497800
454300
455300
456300
457300

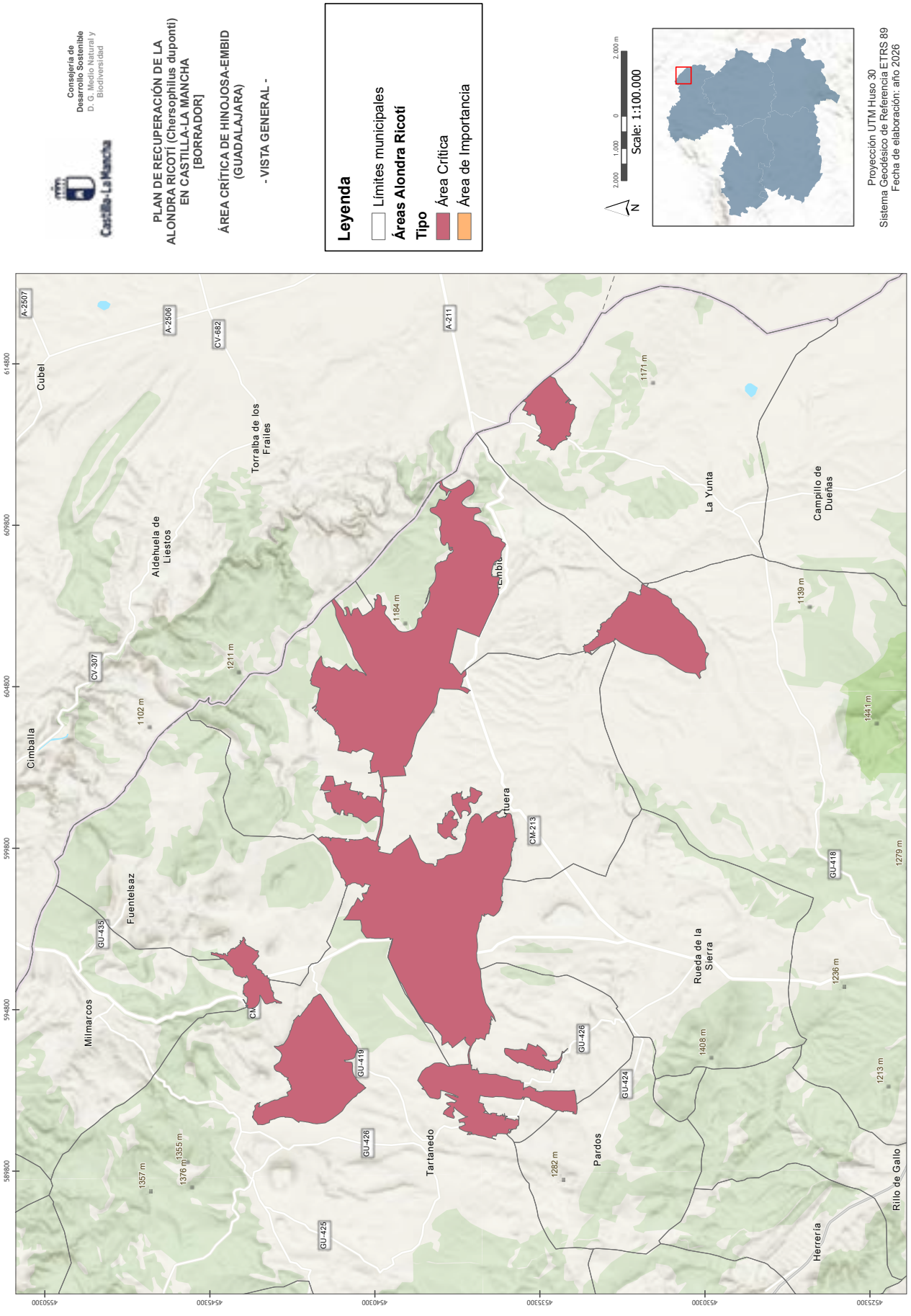
Consejería de Desarrollo Sostenible
D. G. Medio Natural y Biodiversidad
Castilla-La Mancha
PLAN DE RECUPERACIÓN DE LA ALONDRA RICOTÍ (Chersophilus duponti) EN CASTILLA-LA MANCHA [BORRADOR]
ÁREA CRÍTICA DE HINOJOSA-EMBID (GUADALAJARA)
- VISTA GENERAL -
Leyenda
Límites municipales
Áreas Alondra Ricoti
Tipo
Área Crítica
Área de Importancia
Scale: 1:100.000
2.000 1.000 0 2.000 m
N
Proyección UTM Huso 30
Sistema Geodésico de Referencia ETRS 89
Fecha de elaboración: año 2026
Cubel
Torralba de los Frailes
Aldehuela de Liestos
Cimballa
Fuentelsaz
Milmarcos
Tartanedo
Pardos
Rueda de la Sierra
La Yunta
Campillo de Dueñas
Herrería
Rillo de Gallo
A-2507
A-2506
CV-682
A-211
CV-307
CM-213
GU-435
GU-419
GU-426
GU-425
GU-424
GU-418
1171 m
1184 m
1211 m
1102 m
1139 m
1441 m
1279 m
1236 m
1408 m
1213 m
1282 m
1357 m
1376 m
1355 m
614800
609800
604800
599800
594800
589800
455300
454300
454030
453300
453000
452530

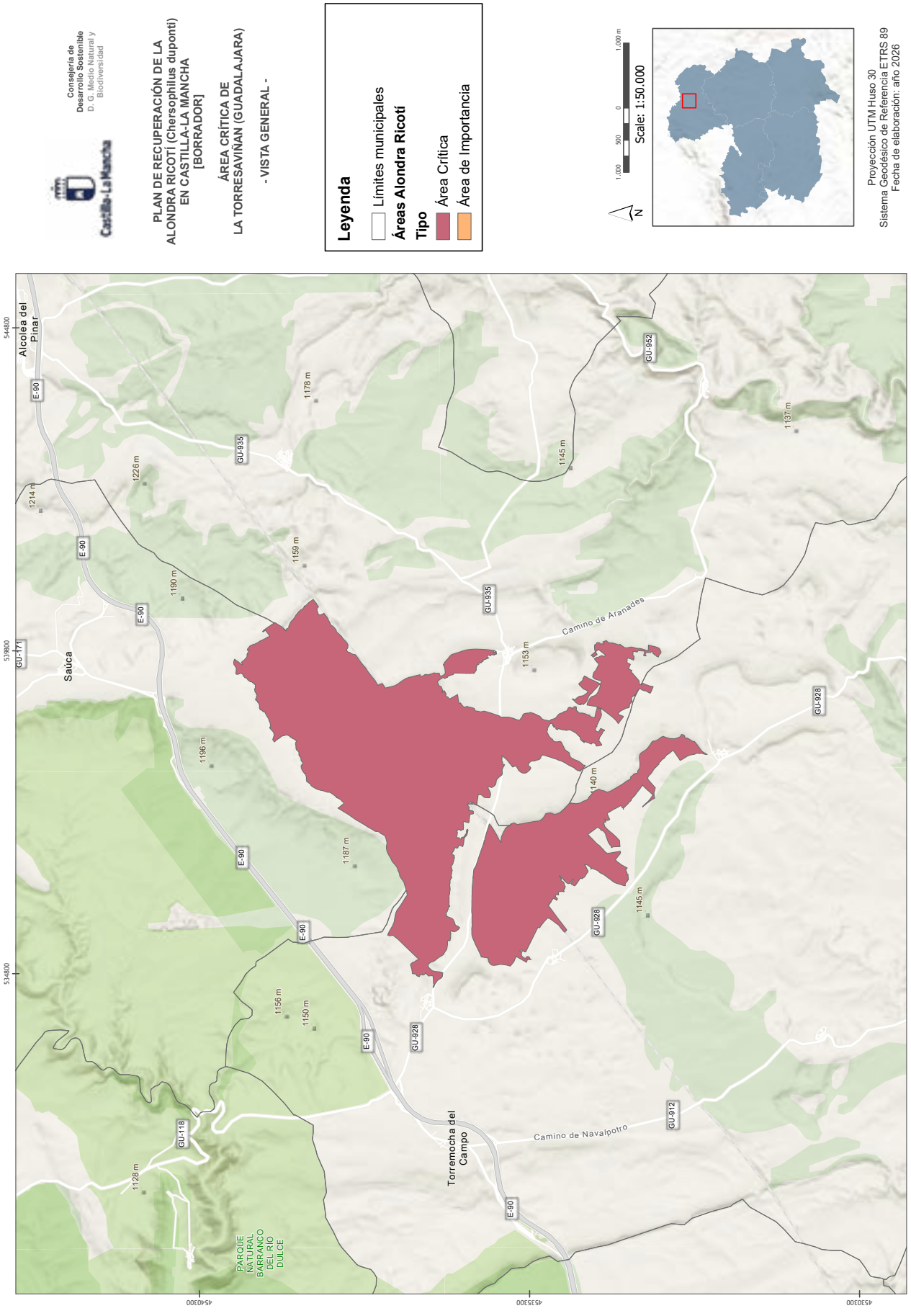
Consejería de Desarrollo Sostenible
D. G. Medio Natural y Biodiversidad
Castilla-La Mancha
PLAN DE RECUPERACIÓN DE LA ALONDRA RICOTÍ (Chersophilus duponti) EN CASTILLA-LA MANCHA [BORRADOR]
ÁREA CRÍTICA DE LA TORRESAVIÑAN (GUADALAJARA)
- VISTA GENERAL -
Leyenda
Límites municipales
Áreas Alondra Ricotí
Tipo
Área Crítica
Área de Importancia
1.000 m
500
0
1.000
Scale: 1:50.000
N
Proyección UTM Huso 30
Sistema Geodésico de Referencia ETRS 89
Fecha de elaboración: año 2026
Alcolea del Pinar
Saúca
Torremocha del Campo
Camino de Aranades
Camino de Navalpotro
PARQUE NATURAL BARRANCO DEL RÍO DULCE
E-90
GU-935
GU-952
GU-928
GU-912
GU-118
GU-171
1178 m
1226 m
1214 m
1159 m
1190 m
1196 m
1187 m
1156 m
1150 m
1128 m
1145 m
1137 m
1153 m
1140 m
544800
539800
534800
454030
453530
453030

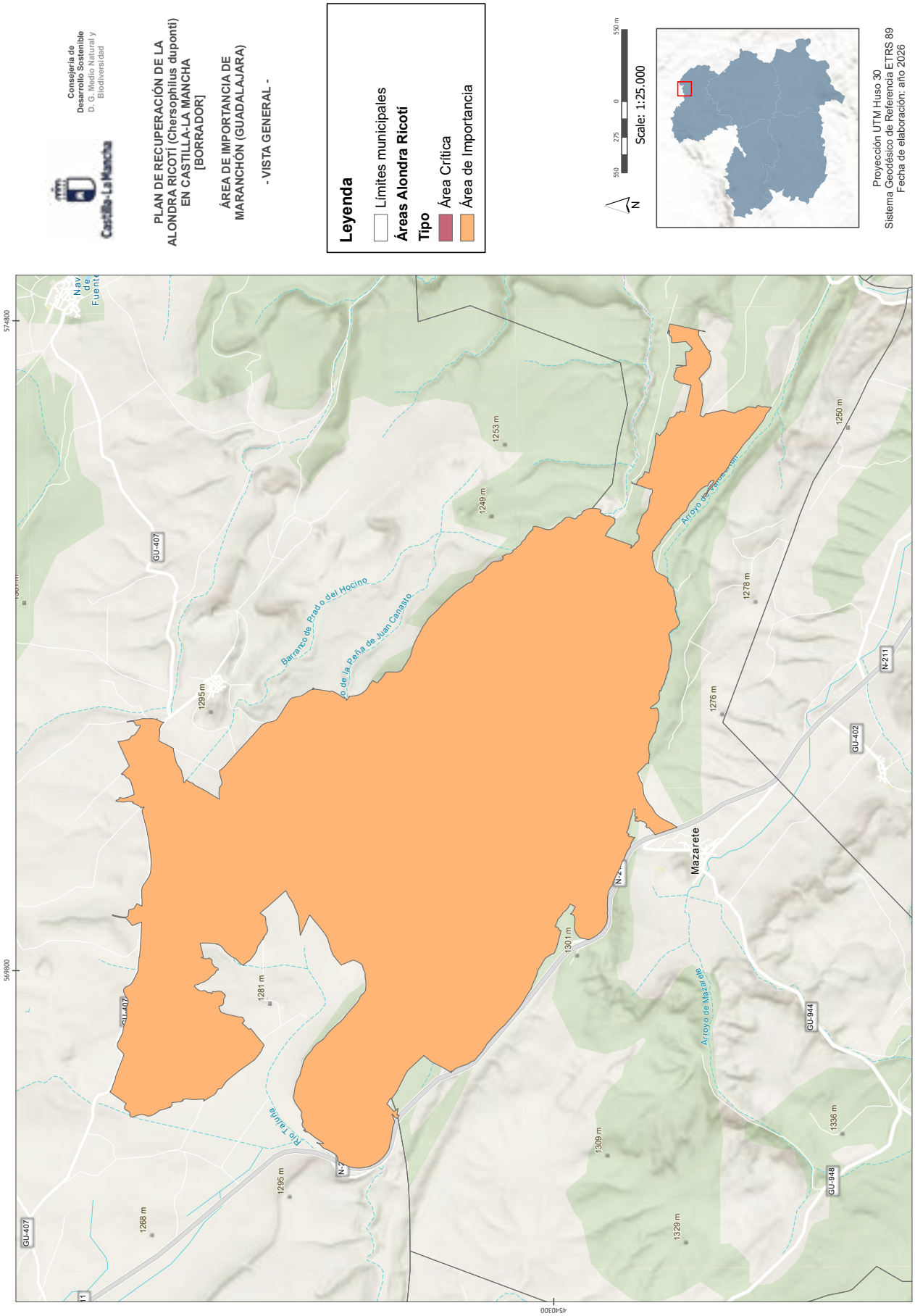
Consejería de Desarrollo Sostenible
D. G. Medio Natural y Biodiversidad
Castilla-La Mancha
PLAN DE RECUPERACIÓN DE LA ALONDRA RICOTÍ (Chersophilus duponti) EN CASTILLA-LA MANCHA [BORRADOR]
ÁREA DE IMPORTANCIA DE MARANCHÓN (GUADALAJARA)
- VISTA GENERAL -
Leyenda
Límites municipales
Áreas Alondra Ricoti
Tipo
Área Crítica
Área de Importancia
550 m
275
0
550
Scale: 1:25.000
N
Proyección UTM Huso 30
Sistema Geodésico de Referencia ETRS 89
Fecha de elaboración: año 2026
574800
569800
454000
Mazarete
Barranco de Prado del Hocino
Arroyo de la Peña de Juan Canasto
Arroyo de Mazarete
Río Tajuña
GU-407
GU-402
GU-944
GU-948
N-211
1295 m
1281 m
1253 m
1249 m
1278 m
1276 m
1250 m
1301 m
1309 m
1329 m
1336 m
1268 m

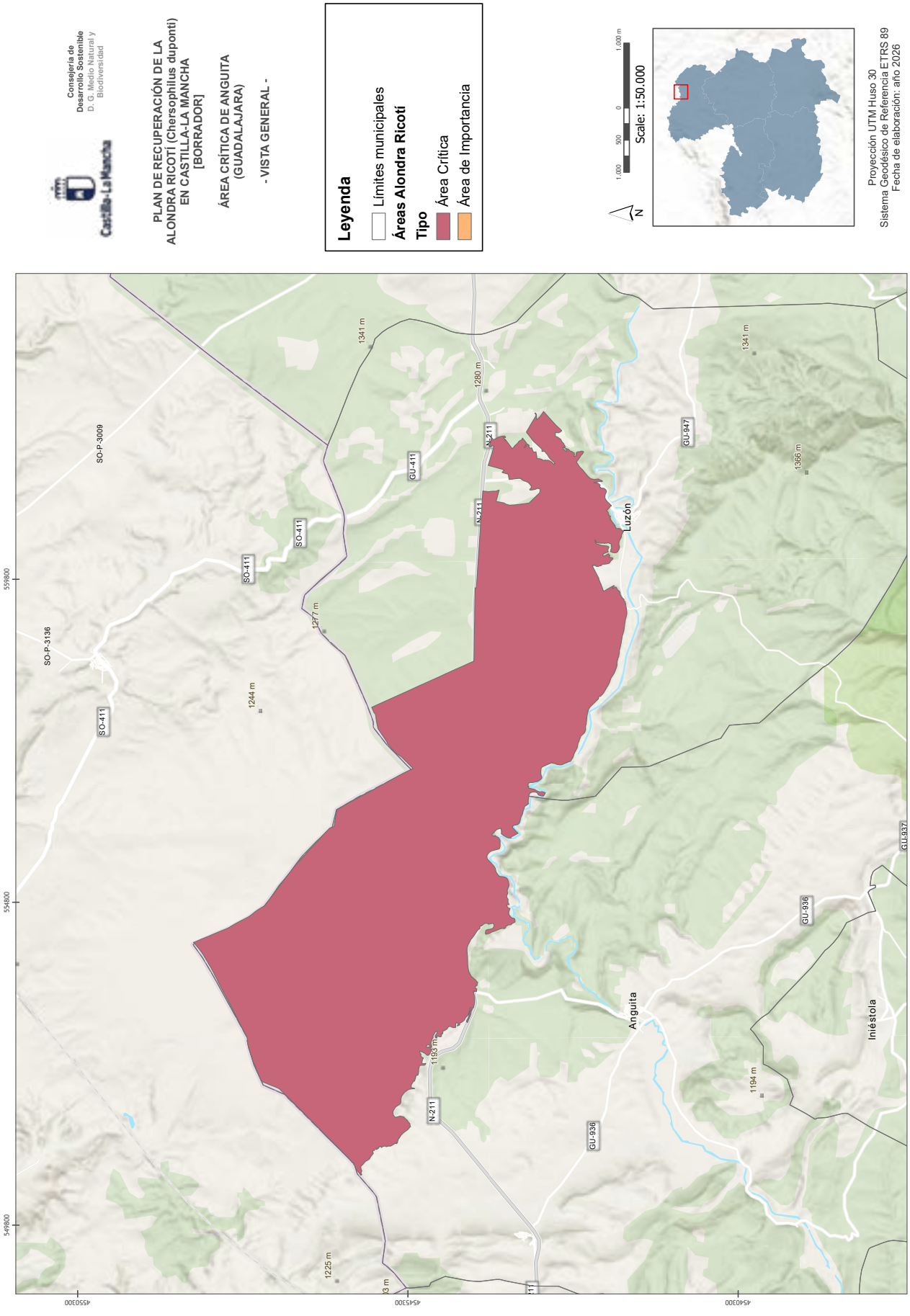
Consejería de Desarrollo Sostenible
D. G. Medio Natural y Biodiversidad
Castilla-La Mancha
PLAN DE RECUPERACIÓN DE LA ALONDRA RICOTÍ (Chersophilus duponti) EN CASTILLA-LA MANCHA [BORRADOR]
ÁREA CRÍTICA DE ANGUITA (GUADALAJARA)
- VISTA GENERAL -
Leyenda
Límites municipales
Áreas Alondra Ricotí
Tipo
Área Crítica
Área de Importancia
1.000 m
500
0
1.000
Scale: 1:50.000
N
Proyección UTM Huso 30
Sistema Geodésico de Referencia ETRS 89
Fecha de elaboración: año 2026
Luzón
Anguita
Iniéstola
SO-P-3009
SO-P-3136
SO-411
GU-411
GU-947
GU-936
GU-937
N-211
1341 m
1280 m
1277 m
1244 m
1366 m
1193 m
1194 m
1225 m
559800
554800
549800
455030
454530
454030

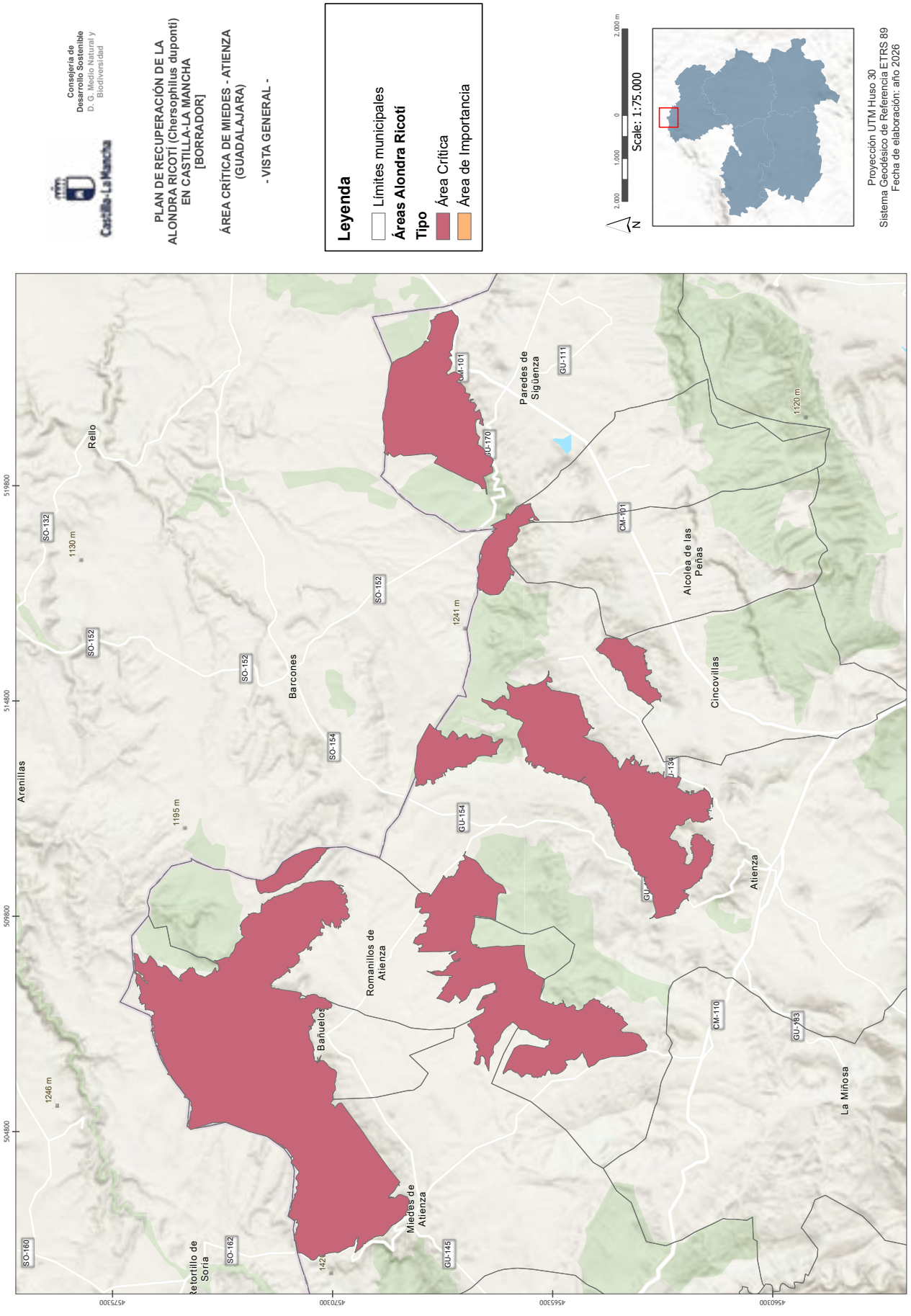
Consejería de Desarrollo Sostenible
D. G. Medio Natural y Biodiversidad
Castilla-La Mancha
PLAN DE RECUPERACIÓN DE LA ALONDRA RICOTÍ (Chersophilus duponti) EN CASTILLA-LA MANCHA [BORRADOR]
ÁREA CRÍTICA DE MIEDES - ATIENZA (GUADALAJARA)
- VISTA GENERAL -
Leyenda
Límites municipales
Áreas Alondra Ricotí
Tipo
Área Crítica
Área de Importancia
Scale: 1:75.000
2.000 m
1.000
0
2.000
N
Proyección UTM Huso 30
Sistema Geodésico de Referencia ETRS 89
Fecha de elaboración: año 2026
Reillo
Arenillas
Barcones
Retortillo de Soria
Romanillos de Atienza
Bañuelos
Miedes de Atienza
Paredes de Sigüenza
Alcolea de las Peñas
Cincovillas
Atienza
La Miñosa
SO-132
SO-152
SO-154
SO-160
SO-162
GU-154
GU-145
GU-111
GU-170
CM-101
CM-110
GU-163
1130 m
1241 m
1195 m
1246 m
1120 m
519800
514800
509800
504800
457530
457030
456530
456030

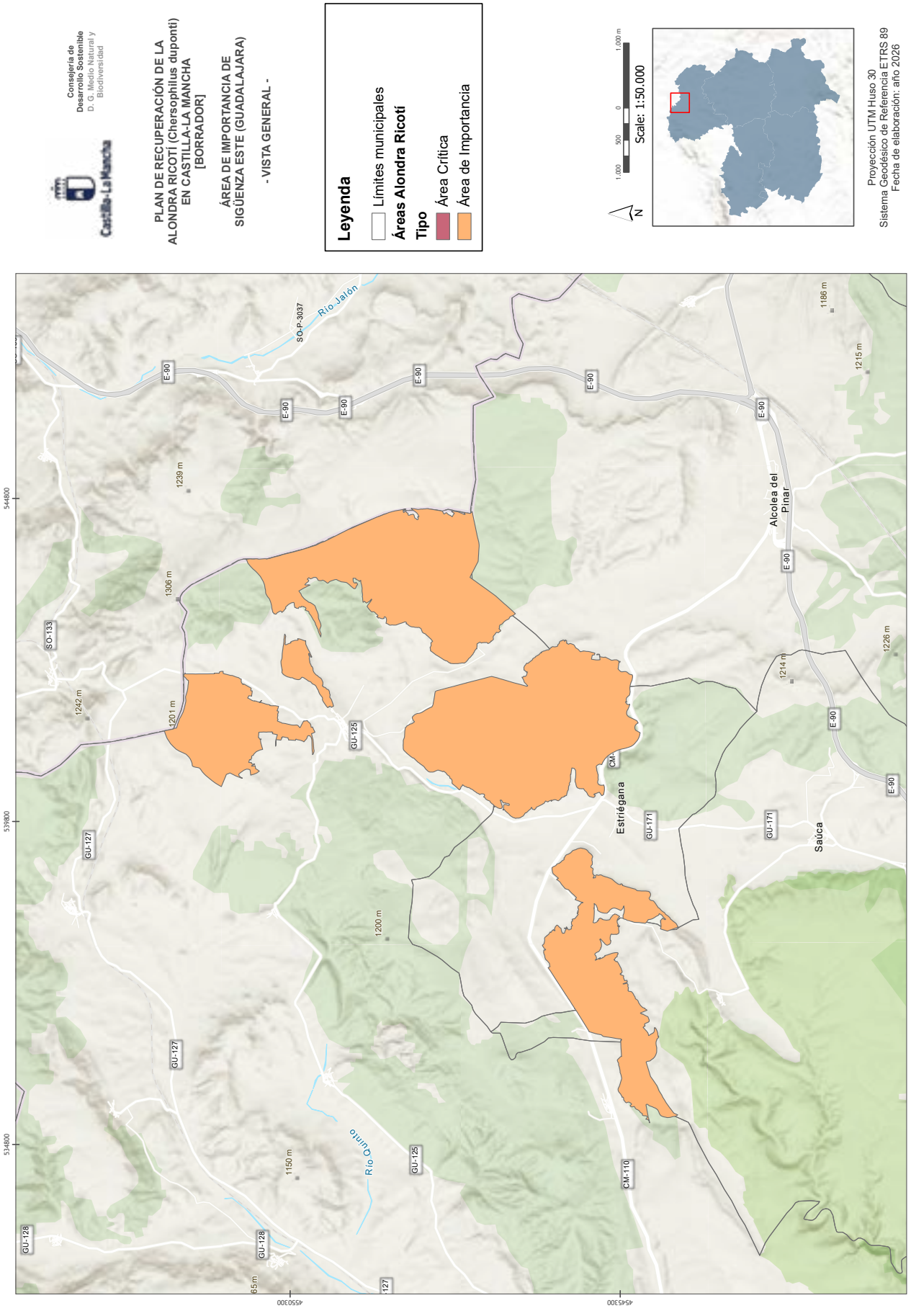
Consejería de Desarrollo Sostenible
D. G. Medio Natural y Biodiversidad
Castilla-La Mancha
PLAN DE RECUPERACIÓN DE LA ALONDRA RICOTÍ (Chersophilus duponti) EN CASTILLA-LA MANCHA [BORRADOR]
ÁREA DE IMPORTANCIA DE SIGÜENZA ESTE (GUADALAJARA)
- VISTA GENERAL -
Leyenda
Límites municipales
Áreas Alondra Ricotí
Tipo
Área Crítica
Área de Importancia
Scale: 1:50.000
1.000 500 0 1.000 m
N
Proyección UTM Huso 30
Sistema Geodésico de Referencia ETRS 89
Fecha de elaboración: año 2026
Río Jalón
Río Quinto
Alcolea del Pinar
Estriégana
Saúca
SO-P-3037
SO-133
E-90
GU-125
GU-127
GU-128
GU-171
CM-110
1239 m
1306 m
1242 m
1201 m
1200 m
1150 m
1214 m
1226 m
1215 m
1186 m
544800
539800
534800
4550300
4545300

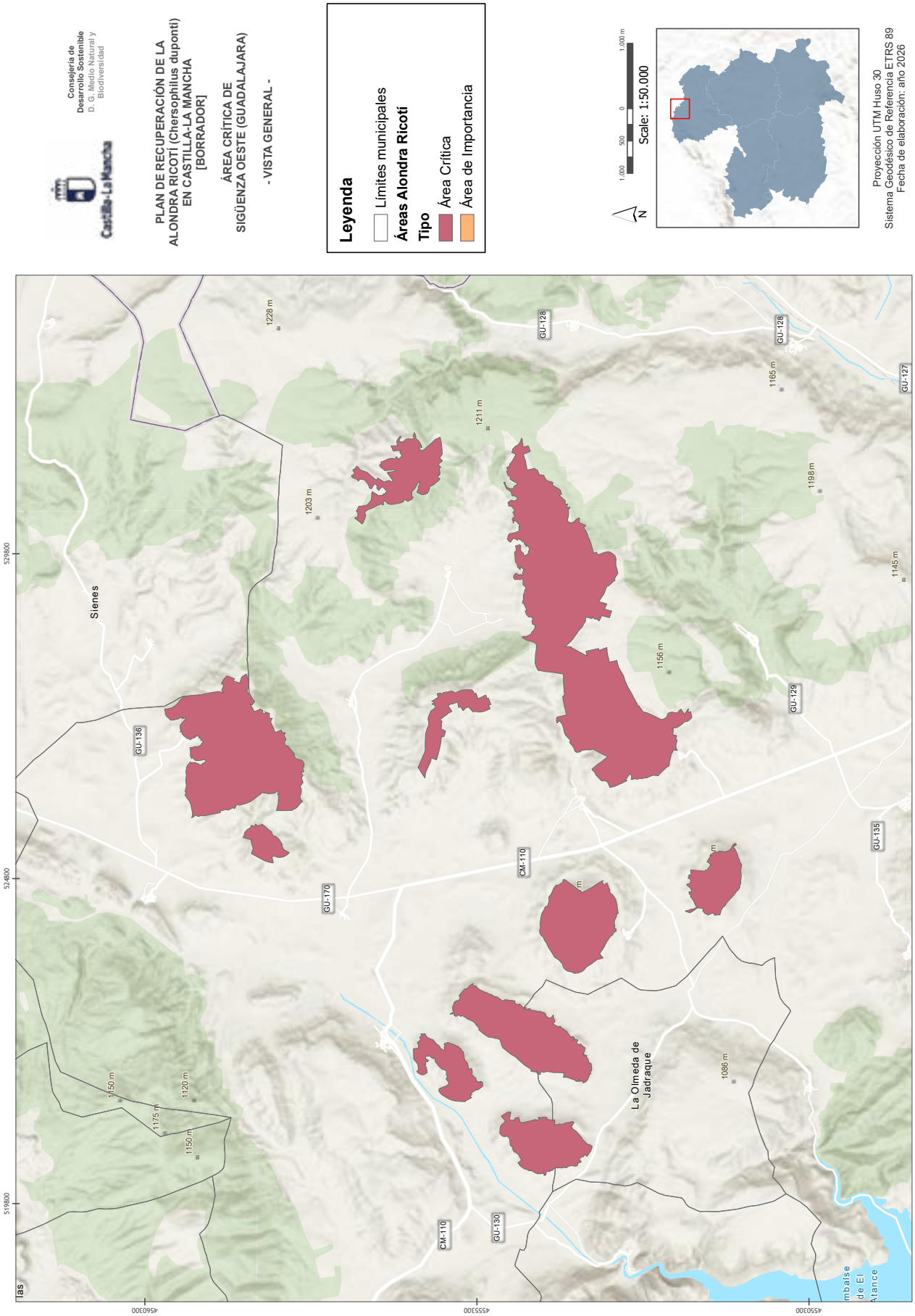
Consejería de Desarrollo Sostenible
D. G. Medio Natural y Biodiversidad
Castilla-La Mancha
PLAN DE RECUPERACIÓN DE LA ALONDRA RICOTÍ (Chersophilus duponti) EN CASTILLA-LA MANCHA [BORRADOR]
ÁREA CRÍTICA DE SIGÜENZA OESTE (GUADALAJARA)
- VISTA GENERAL -
Leyenda
Límites municipales
Áreas Alondra Ricotí
Tipo
Área Crítica
Área de Importancia
Scale: 1:50.000
N
Proyección UTM Huso 30
Sistema Geodésico de Referencia ETRS 89
Fecha de elaboración: año 2026
Sienes
La Olmeda de Jadraque
GU-128
GU-127
GU-129
GU-135
GU-136
GU-170
GU-130
CM-110
1228 m
1211 m
1203 m
1165 m
1198 m
1145 m
1156 m
1086 m
1150 m
1120 m
1175 m
519800
524800
529800
455300
460300

ANEJO 2

# DELIMITACIÓN MEDIANTE RECINTOS SIGPAC DE LAS ÁREAS CRÍTICAS Y DE IMPORTANCIA PARA LA ALONDRA RICOTÍ EN CASTILLA-LA MANCHA.

Recintos SIGPAC 2025 que conforman los límites de las áreas críticas y de importancia para la alondra ricotí en Castilla-La Mancha.

Plan de recuperación de la alondra ricotí
*(Chersophilus duponti)*

# Índice

Introducción ..... 4
**Provincia de Albacete ..... 5**
**1. Área de importancia de Hoya-Gonzalo ..... 5**
1.1 Término municipal de Higueruela. ..... 5
1.2 Término municipal de Hoya Gonzalo. ..... 5
**Provincia de Cuenca ..... 7**
**2. Área crítica de Carboneras de Guadazaón ..... 7**
2.1 Termino Municipal de Carboneras de Guadazaón ..... 7
2.2 Término municipal de Pajarón ..... 10
**3. Área de importancia de Cardenete ..... 11**
3.1 Término municipal de Cardenete ..... 11
3.2 Término municipal de Villar del Humo. ..... 13
**4. Área de importancia de Moya norte ..... 14**
4.1 Término municipal de Moya. ..... 14
**5. Área de importancia de Moya sur ..... 24**
5.1 Término municipal de Casas de Garcimolina. ..... 24
5.2 Término municipal de Fuentelespino de Moya ..... 24
5.3 Término municipal de Landete. ..... 26
5.4 Término municipal de Moya. ..... 26
**6. Área crítica de Saelices ..... 56**
6.1 Término municipal de Rozalén del Monte ..... 56
6.1 Término municipal de Saelices. ..... 57
**7. Área crítica de Valeria ..... 57**
7.1 Término municipal de Valera de Abajo. ..... 57
**8. Área de importancia de Zafra de Záncara ..... 61**
8.1 Término municipal de Zafra de Záncara. ..... 61
**Provincia de Guadalajara ..... 62**
**9. Área crítica de Castilnuevo ..... 62**
9.1 Término municipal de Castilnuevo. ..... 62
9.2 Término municipal de Prados Redondos. ..... 62
**10. Área de importancia de Cueva de la Hoz ..... 63**

10.1 Termino municipal de Anguita. ..... 63
**11. Área crítica de Esplegares ..... 66**
11.1 Término municipal de Esplegares. ..... 66
**12. Área de importancia de Hiendelaencina ..... 70**
12.1 Término municipal de Hiendelaencina ..... 70
12.2 Término municipal de Robledo de Corpes ..... 76
**13. Área crítica de Hinojosa – Embid ..... 77**
13.1 Término municipal de Embid. ..... 77
13.2 Término municipal de Fuentelsaz. ..... 81
13.3 Término municipal de La Yunta. ..... 82
13.4 Término municipal de Milmarcos. ..... 82
13.5 Término municipal de Molina de Aragón. ..... 83
13.5 Término municipal de Prados ..... 84
13.6 Término municipal de Rueda de la Sierra ..... 84
13.7 Término municipal de Tartanedo. ..... 87
13.8 Término municipal de Torrubia. ..... 93
13.9 Término municipal de Tortuera. ..... 100
**14. Área de importancia de Hortezuela de Ocen ..... 112**
14.1 Término municipal de Anguita. ..... 112
14.2 Término municipal de Hortezuela de Océn. ..... 114
**15. Área crítica de La Torresaviñan ..... 117**
15.1 Término municipal de Alcolea del Pinar. ..... 117
15.2 Término municipal de Saúca. ..... 121
15.3 Término municipal de Torremocha del Campo. ..... 121
**16. Área de importancia de Maranchón ..... 126**
16.1 Término municipal de Maranchón. ..... 126
**17. Área crítica de Anguita ..... 132**
17.1 Término municipal de Anguita. ..... 132
17.2 Término municipal de Luzón. ..... 134
**18. Área crítica de Miedes - Atienza ..... 137**
18.1 Término municipal de Alcolea de las Peñas. ..... 137
18.2 Término municipal de Atienza. ..... 138
18.3 Término municipal de Bañuelos. ..... 153
18.4 Término municipal de Cincovillas ..... 167
18.5 Término municipal de Miedes de Atienza. ..... 167
18.6 Término municipal de Paredes de Sigüenza. ..... 170

18.7 Término municipal de Romanillos de Atienza. ..... 177
18.8 Término municipal de Tordelrábano. ..... 188
**19. Área crítica de Rio Gallo ..... 189**
19.1 Término municipal de Anquela del Pedregal. ..... 189
19.2 Término municipal de Castellar de la Muela. ..... 192
19.3 Término municipal de El Pobo de Dueñas. ..... 197
19.4 Término municipal de Hombrados. ..... 208
19.5 Término municipal de Molina de Aragón. ..... 209
19.6 Término municipal de Morenilla. ..... 210
19.7 Término municipal de Prados Redondos. ..... 217
19.8 Término municipal de Setiles. ..... 223
19.9 Término municipal de Tordellego. ..... 224
**20. Área de importancia de Sigüenza este ..... 226**
20.1 Término municipal de Alcolea del Pinar. ..... 226
20.2 Término municipal de Estriegana. ..... 226
20.3 Término municipal de Saúca. ..... 228
20.4 Término municipal de Sigüenza. ..... 229
**21. Área crítica de Sigüenza oeste ..... 236**
21.1 Término municipal de La Olmeda de Jadraque. ..... 236
21.2 Término municipal de Sienes. ..... 239
21.3 Término municipal de Sigüenza. ..... 239

# Introducción

Este documento recoge el listado de recintos SIGPAC 2025 incluidos en la delimitación de las áreas críticas y de importancia para el plan de recuperación de la especie alondra ricotí (*Chersophilus duponti)* en Castilla-La Mancha.

Este listado se ha obtenido de la delimitación de los núcleos de las subpoblaciones de alondra ricotí en base al parcelario SIGPAC a nivel de recinto. Es importante considerar que todo análisis realizado en un Sistema de Información Geográfica incorpora un grado de incertidumbre asociado tanto a las características de los datos de entrada como a los algoritmos y operaciones de geoprocesamiento aplicados. Estas incertidumbres son inherentes a la naturaleza de la información geoespacial y no constituyen errores de los resultados obtenidos, sino el margen de precisión propio de la cartografía utilizada y de la metodología implementada.

Para la delimitación, se han tenido en cuenta los recintos completos del parcelario SIGPAC, salvo algunos recintos que se han incluido parcialmente y los cuales se indican en su respectiva tabla. Únicamente se han realizado modificaciones geométricas (cortes) en recintos de carácter lineal identificados como caminos o similares, que suponían mucha irregularidad en el perímetro de los núcleos definidos para las subpoblaciones.

Se enumeran a continuación las diferentes áreas críticas y de importancia en función de las subpoblaciones de la especie, incluyendo en cada una el listado de los recintos que las delimitan.

# Provincia de Albacete

## 1. Área de importancia de Hoya-Gonzalo

### 1.1 Término municipal de Higueruela.

| POL. | PAR. | REC. |
|---|---|---|
| 1 | 1 | 1 |
| 1 | 1 | 2 |
| 1 | 1 | 3 |
| 1 | 1 | 4 |
| 1 | 1 | 6 |
| 1 | 1 | 10 |
| 1 | 1 | 18 |
| 1 | 1 | 19 |
| 1 | 1 | 23 |

| POL. | PAR. | REC. |
|---|---|---|
| 1 | 1 | 25 |
| 1 | 1 | 27 |
| 1 | 1 | 28 |
| 1 | 1 | 29 |
| 1 | 1 | 30 |
| 1 | 1 | 31 |
| 1 | 1 | 33 |
| 1 | 9001 | 1 |
| 1 | 9003 | 1 |

| POL. | PAR. | REC. |
|---|---|---|
| 1 | 9005 | 1 |
| 2 | 11 | 1 |
| 2 | 11 | 2 |
| 2 | 11 | 3 |
| 2 | 11 | 9 |
| 2 | 11 | 10 |
| 2 | 11 | 14 |
| 2 | 11 | 16 |
| 2 | 9016 | 1 |

### 1.2 Término municipal de Hoya Gonzalo.

| POL. | PAR. | REC. |
|---|---|---|
| 2 | 2 | 7 |
| 2 | 2 | 15 |
| 2 | 2 | 20 |
| 2 | 2 | 26 |
| 2 | 2 | 50 |
| 2 | 2 | 77 |
| 2 | 2 | 82 |
| 2 | 2 | 90 |
| 2 | 2 | 91 |
| 2 | 2 | 92 |
| 2 | 2 | 93 |
| 2 | 2 | 94 |
| 2 | 2 | 95 |
| 2 | 2 | 97 |
| 2 | 2 | 98 |
| 2 | 2 | 99 |
| 2 | 4 | 19 |
| 2 | 8 | 1 |
| 2 | 9 | 1 |
| 2 | 10 | 1 |
| 2 | 12 | 23 |

| POL. | PAR. | REC. |
|---|---|---|
| 2 | 12 | 51 |
| 2 | 13 | 25 |
| 2 | 14 | 21 |
| 2 | 14 | 27 |
| 2 | 14 | 33 |
| 2 | 14 | 35 |
| 2 | 14 | 39 |
| 2 | 14 | 41 |
| 2 | 14 | 42 |
| 2 | 14 | 47 |
| 2 | 14 | 64 |
| 2 | 14 | 86 |
| 2 | 14 | 88 |
| 2 | 535 | 9 |
| 2 | 535 | 38 |
| 2 | 535 | 66 |
| 2 | 9000 | 1 |
| 2 | 9004 | 30 |
| 2 | 9008 | 30 |
| 2 | 9009 | 30 |
| 2 | 9016 | 1 |

| POL. | PAR. | REC. |
|---|---|---|
| 2 | 9024 | 30 |
| 2 | 9029 | 30 |
| 2 | 9031 | 30 |
| 3 | 96 | 2 |
| 3 | 97 | 2 |
| 3 | 97 | 3 |
| 3 | 97 | 8 |
| 3 | 97 | 9 |
| 3 | 97 | 10 |
| 3 | 97 | 40 |
| 3 | 97 | 60 |
| 3 | 97 | 120 |
| 3 | 97 | 127 |
| 3 | 97 | 132 |
| 3 | 97 | 201 |
| 3 | 98 | 1 |
| 3 | 98 | 2 |
| 3 | 98 | 3 |
| 3 | 98 | 5 |
| 3 | 98 | 16 |
| 3 | 99 | 8 |

| POL. | PAR. | REC. |
|---|---|---|
| 3 | 99 | 14 |
| 3 | 99 | 15 |
| 3 | 100 | 2 |
| 3 | 100 | 4 |
| 3 | 100 | 6 |
| 3 | 100 | 7 |
| 3 | 100 | 10 |
| 3 | 100 | 11 |
| 3 | 100 | 17 |
| 3 | 100 | 20 |
| 3 | 100 | 21 |
| 3 | 100 | 23 |
| 3 | 100 | 24 |
| 3 | 100 | 25 |
| 3 | 101 | 5 |
| 3 | 101 | 27 |
| 3 | 101 | 29 |
| 3 | 101 | 35 |
| 3 | 101 | 103 |
| 3 | 101 | 113 |
| 3 | 101 | 116 |
| 3 | 101 | 145 |
| 3 | 101 | 151 |
| 3 | 102 | 1 |
| 3 | 102 | 23 |
| 3 | 102 | 33 |
| 3 | 102 | 59 |

| POL. | PAR. | REC. |
|---|---|---|
| 3 | 102 | 121 |
| 3 | 103 | 32 |
| 3 | 103 | 74 |
| 3 | 110 | 38 |
| 3 | 110 | 83 |
| 3 | 110 | 92 |
| 3 | 110 | 98 |
| 3 | 110 | 118 |
| 3 | 110 | 123 |
| 3 | 110 | 155 |
| 3 | 111 | 42 |
| 3 | 111 | 81 |
| 3 | 111 | 124 |
| 3 | 111 | 129 |
| 3 | 111 | 130 |
| 3 | 111 | 131 |
| 3 | 111 | 134 |
| 3 | 300 | 3 |
| 3 | 9001 | 1 |
| 3 | 9002 | 19 |
| 3 | 9003 | 19 |
| 3 | 9004 | 61 |
| 3 | 9005 | 61 |
| 3 | 9006 | 2 |
| 3 | 9014 | 99 |
| 3 | 9022 | 61 |
| 26 | 279 | 33 |

| POL. | PAR. | REC. |
|---|---|---|
| 26 | 279 | 34 |
| 26 | 279 | 39 |
| 26 | 279 | 42 |
| 26 | 279 | 44 |
| 26 | 279 | 50 |
| 26 | 280 | 1 |
| 26 | 280 | 2 |
| 26 | 281 | 1 |
| 26 | 281 | 2 |
| 26 | 281 | 3 |
| 26 | 281 | 4 |
| 26 | 281 | 5 |
| 26 | 281 | 6 |
| 26 | 281 | 8 |
| 26 | 281 | 11 |
| 26 | 281 | 13 |
| 26 | 281 | 14 |
| 26 | 281 | 15 |
| 26 | 281 | 16 |
| 26 | 281 | 17 |
| 26 | 281 | 18 |
| 26 | 282 | 1 |
| 26 | 340 | 2 |
| 26 | 9000 | 4 |
| 26 | 9010 | 1 |

# Provincia de Cuenca

## 2. Área crítica de Carboneras de Guadazaón

### 2.1 Termino Municipal de Carboneras de Guadazaón

| POL. | PAR. | REC. |
|---|---|---|
| 506 | 28 | 1 |
| 506 | 28 | 5 |
| 506 | 28 | 6 |
| 506 | 9005 | 1 |
| 509 | 1 | 1 |
| 509 | 1 | 2 |
| 509 | 2 | 1 |
| 509 | 3 | 1 |
| 509 | 4 | 1 |
| 509 | 6 | 1 |
| 509 | 6 | 2 |
| 509 | 6 | 3 |
| 509 | 6 | 4 |
| 509 | 6 | 6 |
| 509 | 6 | 7 |
| 509 | 6 | 8 |
| 509 | 6 | 9 |
| 509 | 6 | 10 |
| 509 | 6 | 11 |
| 509 | 6 | 12 |
| 509 | 6 | 13 |
| 509 | 6 | 14 |
| 509 | 6 | 15 |
| 509 | 7 | 1 |
| 509 | 7 | 2 |
| 509 | 7 | 3 |
| 509 | 8 | 1 |
| 509 | 8 | 4 |
| 509 | 8 | 7 |
| 509 | 8 | 8 |
| 509 | 9 | 1 |
| 509 | 9 | 3 |
| 509 | 9 | 5 |
| 509 | 10 | 1 |
| 509 | 10 | 2 |
| 509 | 10 | 3 |
| 509 | 10 | 4 |

| POL. | PAR. | REC. |
|---|---|---|
| 509 | 10 | 5 |
| 509 | 11 | 1 |
| 509 | 11 | 2 |
| 509 | 11 | 5 |
| 509 | 11 | 6 |
| 509 | 12 | 1 |
| 509 | 12 | 2 |
| 509 | 13 | 1 |
| 509 | 13 | 2 |
| 509 | 13 | 3 |
| 509 | 13 | 4 |
| 509 | 14 | 1 |
| 509 | 14 | 3 |
| 509 | 14 | 4 |
| 509 | 14 | 6 |
| 509 | 15 | 1 |
| 509 | 15 | 3 |
| 509 | 15 | 5 |
| 509 | 16 | 1 |
| 509 | 16 | 2 |
| 509 | 16 | 3 |
| 509 | 17 | 1 |
| 509 | 17 | 2 |
| 509 | 17 | 4 |
| 509 | 18 | 1 |
| 509 | 18 | 3 |
| 509 | 18 | 4 |
| 509 | 18 | 9 |
| 509 | 18 | 16 |
| 509 | 18 | 21 |
| 509 | 24 | 3 |
| 509 | 32 | 1 |
| 509 | 32 | 2 |
| 509 | 33 | 1 |
| 509 | 33 | 2 |
| 509 | 33 | 3 |
| 509 | 33 | 4 |

| POL. | PAR. | REC. |
|---|---|---|
| 509 | 33 | 5 |
| 509 | 33 | 6 |
| 509 | 34 | 1 |
| 509 | 34 | 2 |
| 509 | 34 | 3 |
| 509 | 34 | 4 |
| 509 | 34 | 5 |
| 509 | 34 | 7 |
| 509 | 34 | 8 |
| 509 | 34 | 9 |
| 509 | 35 | 1 |
| 509 | 35 | 2 |
| 509 | 36 | 1 |
| 509 | 36 | 2 |
| 509 | 37 | 1 |
| 509 | 37 | 2 |
| 509 | 37 | 3 |
| 509 | 38 | 1 |
| 509 | 38 | 2 |
| 509 | 38 | 3 |
| 509 | 38 | 4 |
| 509 | 39 | 1 |
| 509 | 40 | 1 |
| 509 | 40 | 2 |
| 509 | 40 | 3 |
| 509 | 40 | 5 |
| 509 | 40 | 6 |
| 509 | 1001 | 1 |
| 509 | 1001 | 2 |
| 509 | 1001 | 3 |
| 509 | 1001 | 4 |
| 509 | 1002 | 1 |
| 509 | 1002 | 3 |
| 509 | 1002 | 4 |
| 509 | 1002 | 7 |
| 509 | 1002 | 9 |
| 509 | 1008 | 1 |

| POL. | PAR. | REC. |
|---|---|---|
| 509 | 1008 | 3 |
| 509 | 1008 | 6 |
| 509 | 1008 | 7 |
| 509 | 1008 | 9 |
| 509 | 1008 | 14 |
| 509 | 9002 | 1 |
| 509 | 9003 | 1 |
| 509 | 9004 | 1 |
| 509 | 9007 | 1 |
| 510 | 4 | 1 |
| 510 | 4 | 2 |
| 510 | 4 | 3 |
| 510 | 4 | 4 |
| 510 | 4 | 5 |
| 510 | 4 | 6 |
| 510 | 4 | 7 |
| 510 | 5 | 1 |
| 510 | 5 | 2 |
| 510 | 6 | 1 |
| 510 | 6 | 3 |
| 510 | 7 | 1 |
| 510 | 7 | 2 |
| 510 | 7 | 3 |
| 510 | 8 | 1 |
| 510 | 9 | 1 |
| 510 | 10 | 1 |
| 510 | 10 | 2 |
| 510 | 10 | 3 |
| 510 | 10 | 4 |
| 510 | 10 | 5 |
| 510 | 10 | 6 |
| 510 | 10 | 7 |
| 510 | 11 | 1 |
| 510 | 11 | 2 |
| 510 | 11 | 3 |
| 510 | 12 | 1 |
| 510 | 12 | 2 |
| 510 | 12 | 3 |
| 510 | 12 | 4 |
| 510 | 12 | 5 |
| 510 | 13 | 1 |
| 510 | 13 | 2 |
| 510 | 13 | 3 |

| POL. | PAR. | REC. |
|---|---|---|
| 510 | 13 | 4 |
| 510 | 14 | 1 |
| 510 | 14 | 2 |
| 510 | 14 | 3 |
| 510 | 15 | 1 |
| 510 | 15 | 2 |
| 510 | 16 | 1 |
| 510 | 16 | 2 |
| 510 | 17 | 1 |
| 510 | 17 | 3 |
| 510 | 17 | 5 |
| 510 | 17 | 6 |
| 510 | 17 | 7 |
| 510 | 33 | 1 |
| 510 | 33 | 2 |
| 510 | 33 | 3 |
| 510 | 33 | 8 |
| 510 | 38 | 1 |
| 510 | 38 | 4 |
| 510 | 38 | 5 |
| 510 | 38 | 6 |
| 510 | 39 | 2 |
| 510 | 39 | 7 |
| 510 | 39 | 10 |
| 510 | 1007 | 1 |
| 510 | 9005 | 1 |
| 510 | 9006 | 1 |
| 510 | 9007 | 1 |
| 510 | 9010 | 1 |
| 510 | 9015 | 1 |
| 510 | 9016 | 1 |
| 511 | 1 | 1 |
| 511 | 1 | 2 |
| 511 | 2 | 1 |
| 511 | 2 | 2 |
| 511 | 2 | 3 |
| 511 | 2 | 4 |
| 511 | 3 | 1 |
| 511 | 3 | 2 |
| 511 | 3 | 3 |
| 511 | 4 | 1 |
| 511 | 4 | 2 |
| 511 | 4 | 3 |

| POL. | PAR. | REC. |
|---|---|---|
| 511 | 4 | 4 |
| 511 | 4 | 5 |
| 511 | 4 | 6 |
| 511 | 5 | 1 |
| 511 | 5 | 2 |
| 511 | 5 | 3 |
| 511 | 5 | 4 |
| 511 | 6 | 1 |
| 511 | 6 | 2 |
| 511 | 6 | 4 |
| 511 | 6 | 5 |
| 511 | 6 | 9 |
| 511 | 6 | 10 |
| 511 | 6 | 11 |
| 511 | 7 | 1 |
| 511 | 7 | 2 |
| 511 | 7 | 3 |
| 511 | 8 | 1 |
| 511 | 8 | 2 |
| 511 | 8 | 4 |
| 511 | 8 | 5 |
| 511 | 9 | 1 |
| 511 | 9 | 2 |
| 511 | 10 | 1 |
| 511 | 11 | 1 |
| 511 | 11 | 2 |
| 511 | 12 | 1 |
| 511 | 12 | 2 |
| 511 | 12 | 4 |
| 511 | 12 | 5 |
| 511 | 12 | 6 |
| 511 | 12 | 8 |
| 511 | 12 | 9 |
| 511 | 12 | 10 |
| 511 | 13 | 1 |
| 511 | 13 | 2 |
| 511 | 13 | 3 |
| 511 | 13 | 4 |
| 511 | 13 | 6 |
| 511 | 13 | 11 |
| 511 | 13 | 13 |
| 511 | 14 | 1 |
| 511 | 14 | 2 |

| POL. | PAR. | REC. |
|---|---|---|
| 511 | 14 | 3 |
| 511 | 15 | 1 |
| 511 | 15 | 2 |
| 511 | 15 | 3 |
| 511 | 15 | 4 |
| 511 | 15 | 5 |
| 511 | 15 | 6 |
| 511 | 16 | 1 |
| 511 | 16 | 2 |
| 511 | 28 | 1 |
| 511 | 1001 | 1 |
| 511 | 1001 | 2 |
| 511 | 1002 | 1 |
| 511 | 1003 | 1 |
| 511 | 9001 | 1 |
| 511 | 9002 | 1 |
| 511 | 9003 | 1 |
| 511 | 9005 | 1 |
| 511 | 9006 | 1 |
| 512 | 1 | 1 |
| 512 | 2 | 2 |
| 512 | 2 | 3 |
| 512 | 2 | 4 |
| 512 | 2 | 5 |
| 512 | 2 | 6 |
| 512 | 2 | 7 |
| 512 | 3 | 1 |
| 512 | 3 | 2 |
| 512 | 4 | 1 |
| 512 | 4 | 2 |
| 512 | 5 | 1 |
| 512 | 5 | 2 |
| 512 | 5 | 3 |
| 512 | 5 | 5 |
| 512 | 6 | 1 |
| 512 | 6 | 2 |
| 512 | 6 | 3 |
| 512 | 7 | 1 |
| 512 | 7 | 2 |
| 512 | 7 | 3 |
| 512 | 7 | 4 |
| 512 | 7 | 5 |
| 512 | 7 | 6 |

| POL. | PAR. | REC. |
|---|---|---|
| 512 | 7 | 7 |
| 512 | 8 | 1 |
| 512 | 8 | 2 |
| 512 | 8 | 3 |
| 512 | 8 | 4 |
| 512 | 8 | 5 |
| 512 | 8 | 6 |
| 512 | 8 | 7 |
| 512 | 9 | 1 |
| 512 | 9 | 3 |
| 512 | 9 | 4 |
| 512 | 9 | 5 |
| 512 | 9 | 6 |
| 512 | 9 | 11 |
| 512 | 9 | 17 |
| 512 | 9 | 18 |
| 512 | 9001 | 1 |
| 513 | 1 | 1 |
| 513 | 1 | 3 |
| 513 | 1 | 4 |
| 513 | 1 | 5 |
| 513 | 1 | 6 |
| 513 | 1 | 7 |
| 513 | 1 | 8 |
| 513 | 2 | 1 |
| 513 | 2 | 2 |
| 513 | 2 | 3 |
| 513 | 3 | 1 |
| 513 | 4 | 1 |
| 513 | 5 | 1 |
| 513 | 6 | 1 |
| 513 | 7 | 1 |
| 513 | 8 | 1 |
| 513 | 9 | 1 |
| 513 | 10 | 1 |
| 513 | 10 | 3 |
| 513 | 10 | 4 |
| 513 | 10 | 5 |
| 513 | 10 | 6 |
| 513 | 10 | 7 |
| 513 | 10 | 8 |
| 513 | 11 | 1 |
| 513 | 12 | 1 |

| POL. | PAR. | REC. |
|---|---|---|
| 513 | 12 | 2 |
| 513 | 12 | 3 |
| 513 | 12 | 3 |
| 513 | 12 | 4 |
| 513 | 12 | 5 |
| 513 | 13 | 1 |
| 513 | 13 | 2 |
| 513 | 13 | 2 |
| 513 | 13 | 3 |
| 513 | 14 | 1 |
| 513 | 14 | 2 |
| 513 | 14 | 3 |
| 513 | 14 | 3 |
| 513 | 14 | 4 |
| 513 | 14 | 5 |
| 513 | 14 | 7 |
| 513 | 17 | 1 |
| 513 | 18 | 1 |
| 513 | 19 | 1 |
| 513 | 20 | 2 |
| 513 | 1001 | 1 |
| 513 | 1004 | 1 |
| 513 | 1004 | 2 |
| 513 | 1004 | 3 |
| 513 | 1004 | 4 |
| 513 | 1004 | 5 |
| 513 | 1004 | 6 |
| 513 | 5001 | 1 |
| 513 | 5001 | 1 |
| 513 | 5001 | 2 |
| 513 | 5001 | 2 |
| 513 | 5001 | 3 |
| 513 | 5001 | 3 |
| 513 | 5001 | 4 |
| 513 | 5001 | 4 |
| 513 | 5001 | 6 |
| 513 | 5001 | 6 |
| 513 | 5001 | 7 |
| 513 | 5001 | 7 |
| 513 | 5002 | 1 |
| 513 | 5002 | 1 |
| 513 | 5002 | 2 |
| 513 | 5002 | 2 |

| POL. | PAR. | REC. |
|---|---|---|
| 513 | 5002 | 4 |
| 513 | 5002 | 4 |
| 513 | 5002 | 5 |
| 513 | 5002 | 5 |
| 513 | 5003 | 1 |
| 513 | 5003 | 1 |
| 513 | 9001 | 1 |
| 513 | 9003 | 1 |
| 514 | 1 | 1 |
| 514 | 1 | 2 |
| 514 | 1 | 3 |
| 514 | 2 | 1 |
| 514 | 3 | 1 |
| 514 | 3 | 2 |
| 514 | 4 | 1 |
| 514 | 5 | 1 |
| 514 | 5 | 2 |
| 514 | 6 | 1 |
| 514 | 7 | 1 |
| 514 | 7 | 3 |
| 514 | 7 | 4 |
| 514 | 8 | 1 |
| 514 | 8 | 2 |
| 514 | 8 | 3 |
| 514 | 8 | 4 |
| 514 | 8 | 6 |
| 514 | 8 | 8 |
| 514 | 8 | 9 |
| 514 | 8 | 10 |
| 514 | 8 | 11 |
| 514 | 8 | 12 |
| 514 | 9 | 1 |

| POL. | PAR. | REC. |
|---|---|---|
| 514 | 9 | 3 |
| 514 | 9 | 4 |
| 514 | 10 | 1 |
| 514 | 10 | 2 |
| 514 | 10 | 4 |
| 514 | 10 | 5 |
| 514 | 10 | 6 |
| 514 | 11 | 1 |
| 514 | 11 | 2 |
| 514 | 11 | 3 |
| 514 | 11 | 4 |
| 514 | 11 | 5 |
| 514 | 12 | 1 |
| 514 | 12 | 2 |
| 514 | 14 | 1 |
| 514 | 14 | 2 |
| 514 | 14 | 3 |
| 514 | 14 | 4 |
| 514 | 14 | 5 |
| 514 | 15 | 1 |
| 514 | 15 | 2 |
| 514 | 15 | 5 |
| 514 | 15 | 6 |
| 514 | 15 | 8 |
| 514 | 16 | 1 |
| 514 | 17 | 1 |
| 514 | 17 | 3 |
| 514 | 18 | 1 |
| 514 | 19 | 1 |
| 514 | 21 | 1 |
| 514 | 22 | 1 |
| 514 | 23 | 1 |

| POL. | PAR. | REC. |
|---|---|---|
| 514 | 24 | 1 |
| 514 | 24 | 2 |
| 514 | 25 | 1 |
| 514 | 26 | 1 |
| 514 | 26 | 2 |
| 514 | 26 | 3 |
| 514 | 26 | 5 |
| 514 | 26 | 6 |
| 514 | 27 | 1 |
| 514 | 28 | 1 |
| 514 | 28 | 2 |
| 514 | 28 | 3 |
| 514 | 28 | 4 |
| 514 | 29 | 1 |
| 514 | 29 | 2 |
| 514 | 29 | 3 |
| 514 | 29 | 4 |
| 514 | 30 | 1 |
| 514 | 30 | 3 |
| 514 | 33 | 1 |
| 514 | 33 | 2 |
| 514 | 33 | 3 |
| 514 | 34 | 1 |
| 514 | 35 | 1 |
| 514 | 35 | 2 |
| 514 | 35 | 3 |
| 514 | 35 | 5 |
| 514 | 1003 | 1 |
| 514 | 1003 | 2 |
| 514 | 1003 | 3 |
| 514 | 9001 | 1 |
| 514 | 9002 | 1 |

## 2.2 Término municipal de Pajarón

| POL. | PAR. | REC. |
|---|---|---|
| 23 | 1 | 1 |
| 23 | 1 | 1 |
| 23 | 1 | 3 |
| 23 | 1 | 6 |
| 23 | 1 | 11 |
| 23 | 1 | 11 |

| POL. | PAR. | REC. |
|---|---|---|
| 23 | 1 | 12 |
| 23 | 1 | 14 |
| 23 | 1 | 14 |
| 23 | 1 | 16 |
| 23 | 1 | 17 |
| 510 | 1 | 1 |

| POL. | PAR. | REC. |
|---|---|---|
| 510 | 1 | 2 |
| 510 | 1 | 3 |
| 510 | 2 | 1 |
| 510 | 2 | 1 |
| 510 | 2 | 1 |
| 510 | 3 | 1 |

| POL. | PAR. | REC. |
|---|---|---|
| 510 | 3 | 1 |
| 510 | 3 | 1 |
| 510 | 3 | 2 |
| 510 | 3 | 4 |
| 510 | 5 | 2 |
| 510 | 34 | 2 |
| 510 | 34 | 3 |
| 510 | 37 | 1 |
| 510 | 38 | 1 |
| 510 | 38 | 2 |
| 510 | 39 | 1 |
| 510 | 39 | 2 |
| 510 | 40 | 1 |
| 510 | 40 | 2 |
| 510 | 5001 | 1 |
| 510 | 5001 | 2 |

| POL. | PAR. | REC. |
|---|---|---|
| 510 | 5001 | 3 |
| 510 | 5001 | 4 |
| 510 | 5001 | 5 |
| 510 | 5001 | 6 |
| 510 | 5001 | 7 |
| 510 | 5001 | 8 |
| 510 | 5001 | 9 |
| 510 | 5001 | 10 |
| 510 | 5001 | 11 |
| 510 | 5001 | 12 |
| 510 | 5001 | 13 |
| 510 | 5002 | 1 |
| 510 | 5002 | 2 |
| 510 | 5002 | 3 |
| 510 | 5002 | 4 |
| 510 | 5002 | 5 |

| POL. | PAR. | REC. |
|---|---|---|
| 510 | 5002 | 6 |
| 510 | 5002 | 8 |
| 510 | 9001 | 1 |
| 510 | 9002 | 1 |
| 510 | 9003 | 1 |
| 511 | 3 | 2 |
| 511 | 5001 | 1 |
| 511 | 5002 | 1 |
| 511 | 5002 | 2 |
| 511 | 5003 | 1 |
| 511 | 5004 | 1 |
| 511 | 9003 | 1 |
| 511 | 9004 | 1 |
| 511 | 9005 | 1 |

## 3. Área de importancia de Cardenete

### 3.1 Término municipal de Cardenete.

| POL. | PAR. | REC. |
|---|---|---|
| 20 | 8 | 1 |
| 20 | 9 | 1 |
| 20 | 10 | 1 |
| 20 | 11 | 1 |
| 20 | 11 | 3 |
| 20 | 12 | 1 |
| 20 | 13 | 1 |
| 20 | 13 | 2 |
| 20 | 13 | 3 |
| 20 | 14 | 1 |
| 20 | 15 | 1 |
| 20 | 16 | 1 |
| 20 | 17 | 1 |
| 20 | 18 | 1 |
| 20 | 19 | 1 |
| 20 | 20 | 1 |
| 20 | 21 | 1 |
| 20 | 22 | 1 |
| 20 | 23 | 1 |

| POL. | PAR. | REC. |
|---|---|---|
| 20 | 24 | 1 |
| 20 | 25 | 1 |
| 20 | 26 | 1 |
| 20 | 27 | 1 |
| 20 | 28 | 1 |
| 20 | 28 | 2 |
| 20 | 28 | 5 |
| 20 | 29 | 1 |
| 20 | 29 | 2 |
| 20 | 29 | 3 |
| 20 | 29 | 4 |
| 20 | 30 | 1 |
| 20 | 30 | 2 |
| 20 | 31 | 1 |
| 20 | 31 | 2 |
| 20 | 32 | 1 |
| 20 | 32 | 2 |
| 20 | 32 | 3 |
| 20 | 33 | 1 |

| POL. | PAR. | REC. |
|---|---|---|
| 20 | 33 | 2 |
| 20 | 34 | 1 |
| 20 | 34 | 2 |
| 20 | 35 | 1 |
| 20 | 35 | 2 |
| 20 | 36 | 1 |
| 20 | 36 | 2 |
| 20 | 37 | 1 |
| 20 | 37 | 2 |
| 20 | 38 | 1 |
| 20 | 38 | 2 |
| 20 | 38 | 3 |
| 20 | 39 | 1 |
| 20 | 39 | 2 |
| 20 | 39 | 3 |
| 20 | 40 | 1 |
| 20 | 40 | 2 |
| 20 | 40 | 3 |
| 20 | 48 | 4 |

| POL. | PAR. | REC. |
|---|---|---|
| 20 | 48 | 8 |
| 20 | 49 | 1 |
| 20 | 49 | 2 |
| 20 | 50 | 1 |
| 20 | 50 | 4 |
| 20 | 51 | 1 |
| 20 | 52 | 2 |
| 20 | 53 | 2 |
| 20 | 54 | 2 |
| 20 | 54 | 4 |
| 20 | 54 | 5 |
| 20 | 55 | 1 |
| 20 | 55 | 2 |
| 20 | 56 | 1 |
| 20 | 56 | 2 |
| 20 | 56 | 3 |
| 20 | 57 | 1 |
| 20 | 57 | 2 |
| 20 | 57 | 3 |
| 20 | 58 | 1 |
| 20 | 59 | 1 |
| 20 | 60 | 2 |
| 20 | 60 | 6 |
| 20 | 9001 | 1 |
| 23 | 1 | 1 |
| 23 | 3 | 1 |
| 23 | 4 | 1 |
| 23 | 11 | 1 |
| 23 | 11 | 2 |
| 23 | 11 | 3 |
| 23 | 12 | 2 |
| 23 | 13 | 2 |
| 23 | 15 | 2 |
| 23 | 17 | 1 |
| 23 | 19 | 2 |
| 23 | 21 | 2 |
| 23 | 23 | 2 |
| 23 | 47 | 2 |
| 23 | 50 | 1 |
| 23 | 50 | 2 |
| 23 | 50 | 8 |
| 23 | 51 | 1 |
| 23 | 52 | 3 |

| POL. | PAR. | REC. |
|---|---|---|
| 23 | 64 | 1 |
| 23 | 68 | 1 |
| 23 | 69 | 1 |
| 23 | 70 | 1 |
| 23 | 71 | 1 |
| 23 | 72 | 1 |
| 23 | 73 | 1 |
| 23 | 74 | 1 |
| 23 | 76 | 1 |
| 23 | 77 | 1 |
| 23 | 78 | 1 |
| 23 | 79 | 1 |
| 23 | 80 | 1 |
| 23 | 80 | 11 |
| 23 | 80 | 12 |
| 23 | 130 | 1 |
| 23 | 131 | 1 |
| 23 | 138 | 1 |
| 23 | 139 | 1 |
| 23 | 139 | 2 |
| 23 | 140 | 1 |
| 23 | 141 | 1 |
| 23 | 141 | 2 |
| 23 | 142 | 1 |
| 23 | 142 | 2 |
| 23 | 143 | 1 |
| 23 | 144 | 1 |
| 23 | 145 | 1 |
| 23 | 145 | 2 |
| 23 | 145 | 3 |
| 23 | 145 | 4 |
| 23 | 146 | 1 |
| 23 | 146 | 3 |
| 23 | 152 | 2 |
| 23 | 166 | 2 |
| 23 | 166 | 3 |
| 23 | 166 | 4 |
| 23 | 166 | 5 |
| 23 | 170 | 1 |
| 23 | 170 | 2 |
| 23 | 171 | 1 |
| 23 | 172 | 1 |
| 23 | 173 | 1 |

| POL. | PAR. | REC. |
|---|---|---|
| 23 | 173 | 2 |
| 23 | 174 | 1 |
| 23 | 174 | 2 |
| 23 | 175 | 1 |
| 23 | 176 | 1 |
| 23 | 176 | 2 |
| 23 | 177 | 1 |
| 23 | 177 | 2 |
| 23 | 178 | 1 |
| 23 | 179 | 1 |
| 23 | 180 | 1 |
| 23 | 181 | 1 |
| 23 | 182 | 1 |
| 23 | 183 | 1 |
| 23 | 184 | 1 |
| 23 | 185 | 1 |
| 23 | 185 | 2 |
| 23 | 186 | 1 |
| 23 | 187 | 1 |
| 23 | 187 | 2 |
| 23 | 188 | 1 |
| 23 | 189 | 1 |
| 23 | 189 | 2 |
| 23 | 189 | 3 |
| 23 | 189 | 4 |
| 23 | 190 | 1 |
| 23 | 191 | 1 |
| 23 | 192 | 1 |
| 23 | 238 | 1 |
| 23 | 240 | 2 |
| 23 | 241 | 1 |
| 23 | 9001 | 1 |
| 23 | 9002 | 1 |
| 23 | 9004 | 1 |
| 23 | 9007 | 1 |
| 23 | 9011 | 1 |
| 24 | 48 | 1 |
| 24 | 49 | 1 |
| 24 | 50 | 1 |
| 24 | 51 | 1 |
| 24 | 52 | 1 |
| 24 | 53 | 1 |
| 24 | 54 | 1 |

| POL. | PAR. | REC. |
|---|---|---|
| 24 | 55 | 1 |
| 24 | 56 | 1 |
| 24 | 57 | 1 |

| POL. | PAR. | REC. |
|---|---|---|
| 24 | 59 | 1 |
| 24 | 60 | 1 |
| 24 | 61 | 1 |

| POL. | PAR. | REC. |
|---|---|---|
| 24 | 9001 | 1 |

## 3.2 Término municipal de Villar del Humo.

| POL. | PAR. | REC. |
|---|---|---|
| 17 | 57 | 1 |
| 17 | 58 | 3 |
| 17 | 59 | 1 |
| 17 | 60 | 1 |
| 17 | 61 | 1 |
| 17 | 62 | 1 |
| 17 | 63 | 2 |
| 17 | 64 | 2 |
| 17 | 79 | 3 |
| 17 | 79 | 4 |
| 17 | 80 | 2 |
| 17 | 9004 | 1 |
| 18 | 16 | 1 |
| 18 | 17 | 1 |
| 18 | 17 | 2 |
| 18 | 18 | 1 |
| 18 | 19 | 3 |
| 18 | 19 | 4 |
| 18 | 21 | 9 |
| 18 | 21 | 12 |
| 18 | 22 | 1 |
| 18 | 25 | 3 |
| 18 | 26 | 3 |
| 18 | 27 | 3 |
| 18 | 28 | 1 |
| 18 | 29 | 1 |
| 18 | 30 | 2 |
| 18 | 31 | 2 |
| 18 | 9009 | 1 |
| 18 | 9012 | 1 |
| 18 | 9013 | 1 |
| 18 | 9014 | 1 |
| 19 | 40 | 1 |
| 19 | 41 | 1 |
| 19 | 52 | 1 |

| POL. | PAR. | REC. |
|---|---|---|
| 19 | 54 | 1 |
| 19 | 55 | 1 |
| 19 | 55 | 2 |
| 19 | 56 | 3 |
| 19 | 96 | 3 |
| 19 | 9007 | 1 |
| 19 | 9009 | 3 |
| 46 | 89 | 2 |
| 46 | 93 | 1 |
| 46 | 99 | 3 |
| 46 | 100 | 3 |
| 46 | 101 | 2 |
| 46 | 102 | 2 |
| 46 | 103 | 2 |
| 46 | 104 | 1 |
| 46 | 105 | 1 |
| 46 | 106 | 1 |
| 46 | 107 | 1 |
| 46 | 107 | 2 |
| 46 | 108 | 1 |
| 46 | 109 | 1 |
| 46 | 110 | 1 |
| 46 | 111 | 1 |
| 46 | 112 | 1 |
| 46 | 113 | 1 |
| 46 | 114 | 1 |
| 46 | 115 | 1 |
| 46 | 116 | 1 |
| 46 | 117 | 1 |
| 46 | 118 | 1 |
| 46 | 119 | 1 |
| 46 | 120 | 1 |
| 46 | 121 | 1 |
| 46 | 122 | 1 |
| 46 | 123 | 1 |

| POL. | PAR. | REC. |
|---|---|---|
| 46 | 9017 | 1 |
| 47 | 61 | 1 |
| 47 | 62 | 1 |
| 47 | 63 | 1 |
| 47 | 64 | 1 |
| 47 | 65 | 1 |
| 47 | 66 | 1 |
| 47 | 67 | 1 |
| 47 | 68 | 1 |
| 47 | 69 | 1 |
| 47 | 70 | 1 |
| 47 | 71 | 1 |
| 47 | 72 | 1 |
| 47 | 73 | 1 |
| 47 | 74 | 1 |
| 47 | 9001 | 1 |
| 48 | 1146 | 1 |
| 48 | 1147 | 2 |
| 48 | 1149 | 1 |
| 48 | 1150 | 2 |
| 48 | 1151 | 2 |
| 48 | 1154 | 2 |
| 48 | 1155 | 2 |
| 48 | 1164 | 2 |
| 48 | 1165 | 1 |
| 48 | 1168 | 1 |
| 48 | 1169 | 1 |
| 48 | 1170 | 1 |
| 48 | 1171 | 1 |
| 48 | 1172 | 1 |
| 48 | 1173 | 1 |
| 48 | 1181 | 1 |
| 48 | 1182 | 1 |
| 48 | 1183 | 1 |
| 49 | 1608 | 1 |

| POL. | PAR. | REC. |
|---|---|---|
| 49 | 1608 | 2 |
| 49 | 1609 | 1 |
| 49 | 1609 | 2 |
| 49 | 1610 | 2 |
| 49 | 1611 | 1 |
| 49 | 1612 | 1 |
| 49 | 1819 | 1 |
| 49 | 1823 | 2 |
| 49 | 1826 | 1 |
| 49 | 1827 | 2 |
| 49 | 1828 | 1 |
| 49 | 1829 | 2 |
| 49 | 1830 | 2 |
| 49 | 1831 | 2 |
| 49 | 1832 | 2 |
| 49 | 1833 | 2 |
| 49 | 1834 | 2 |

| POL. | PAR. | REC. |
|---|---|---|
| 49 | 1835 | 2 |
| 49 | 1836 | 1 |
| 49 | 1836 | 2 |
| 49 | 1836 | 2 |
| 49 | 1836 | 3 |
| 49 | 1837 | 1 |
| 49 | 1837 | 2 |
| 49 | 1837 | 3 |
| 49 | 1837 | 4 |
| 49 | 1838 | 1 |
| 49 | 1838 | 2 |
| 49 | 1838 | 3 |
| 49 | 1839 | 1 |
| 49 | 1839 | 2 |
| 49 | 1840 | 1 |
| 49 | 1841 | 1 |
| 49 | 1842 | 1 |

| POL. | PAR. | REC. |
|---|---|---|
| 49 | 1843 | 2 |
| 49 | 1844 | 2 |
| 49 | 1845 | 1 |
| 49 | 1846 | 1 |
| 49 | 1847 | 1 |
| 49 | 1848 | 1 |
| 49 | 1849 | 1 |
| 49 | 1850 | 1 |
| 49 | 1851 | 1 |
| 49 | 1852 | 1 |
| 49 | 1853 | 1 |
| 49 | 1854 | 2 |
| 49 | 1876 | 2 |
| 49 | 1877 | 2 |
| 49 | 1878 | 2 |

## 4. Área de importancia de Moya norte

### 4.1 Término municipal de Moya.

| POL. | PAR. | REC. |
|---|---|---|
| 6 | 128 | 1 |
| 6 | 128 | 2 |
| 6 | 128 | 3 |
| 6 | 129 | 1 |
| 6 | 130 | 1 |
| 6 | 133 | 1 |
| 6 | 134 | 1 |
| 6 | 135 | 1 |
| 6 | 136 | 1 |
| 6 | 9001 | 1 |
| 6 | 9002 | 1 |
| 6 | 9004 | 1 |
| 6 | 9007 | 1 |
| 7 | 3 | 1 |
| 7 | 3 | 2 |
| 7 | 3 | 3 |
| 7 | 3 | 7 |
| 7 | 3 | 10 |
| 7 | 3 | 16 |

| POL. | PAR. | REC. |
|---|---|---|
| 7 | 3 | 21 |
| 7 | 3 | 22 |
| 7 | 4 | 1 |
| 7 | 4 | 2 |
| 7 | 4 | 9 |
| 7 | 4 | 10 |
| 7 | 4 | 11 |
| 7 | 4 | 13 |
| 7 | 5 | 1 |
| 7 | 6 | 1 |
| 7 | 6 | 2 |
| 7 | 7 | 1 |
| 7 | 8 | 1 |
| 7 | 9 | 1 |
| 7 | 10 | 1 |
| 7 | 11 | 1 |
| 7 | 12 | 1 |
| 7 | 44 | 2 |
| 7 | 45 | 1 |

| POL. | PAR. | REC. |
|---|---|---|
| 7 | 46 | 1 |
| 7 | 51 | 1 |
| 7 | 182 | 1 |
| 7 | 183 | 1 |
| 7 | 186 | 1 |
| 7 | 191 | 1 |
| 7 | 192 | 1 |
| 7 | 195 | 1 |
| 7 | 196 | 1 |
| 7 | 199 | 1 |
| 7 | 200 | 1 |
| 7 | 203 | 1 |
| 7 | 204 | 1 |
| 7 | 328 | 1 |
| 7 | 328 | 2 |
| 7 | 328 | 3 |
| 7 | 9001 | 1 |
| 7 | 9001 | 1 |
| 7 | 9002 | 1 |

| POL. | PAR. | REC. |
|---|---|---|
| 7 | 9014 | 1 |
| 10 | 11 | 2 |
| 10 | 11 | 3 |
| 10 | 12 | 2 |
| 10 | 13 | 1 |
| 10 | 14 | 1 |
| 10 | 14 | 2 |
| 10 | 14 | 3 |
| 10 | 15 | 1 |
| 10 | 16 | 1 |
| 10 | 18 | 1 |
| 10 | 21 | 1 |
| 10 | 22 | 1 |
| 10 | 23 | 1 |
| 10 | 24 | 3 |
| 10 | 25 | 1 |
| 10 | 27 | 3 |
| 10 | 28 | 1 |
| 10 | 29 | 1 |
| 10 | 30 | 1 |
| 10 | 31 | 1 |
| 10 | 32 | 1 |
| 10 | 33 | 1 |
| 10 | 33 | 2 |
| 10 | 34 | 1 |
| 10 | 35 | 1 |
| 10 | 36 | 1 |
| 10 | 37 | 1 |
| 10 | 38 | 1 |
| 10 | 39 | 1 |
| 10 | 40 | 1 |
| 10 | 41 | 1 |
| 10 | 42 | 1 |
| 10 | 43 | 1 |
| 10 | 44 | 1 |
| 10 | 44 | 2 |
| 10 | 44 | 3 |
| 10 | 44 | 4 |
| 10 | 44 | 5 |
| 10 | 44 | 6 |
| 10 | 44 | 7 |
| 10 | 44 | 8 |
| 10 | 44 | 10 |

| POL. | PAR. | REC. |
|---|---|---|
| 10 | 44 | 16 |
| 10 | 44 | 18 |
| 10 | 44 | 24 |
| 10 | 44 | 25 |
| 10 | 44 | 26 |
| 10 | 44 | 28 |
| 10 | 44 | 29 |
| 10 | 44 | 32 |
| 10 | 44 | 39 |
| 10 | 44 | 41 |
| 10 | 44 | 42 |
| 10 | 45 | 1 |
| 10 | 9002 | 1 |
| 11 | 16 | 1 |
| 11 | 19 | 1 |
| 11 | 19 | 2 |
| 11 | 20 | 1 |
| 11 | 20 | 2 |
| 11 | 20 | 3 |
| 11 | 21 | 1 |
| 11 | 21 | 2 |
| 11 | 21 | 3 |
| 11 | 22 | 1 |
| 11 | 23 | 1 |
| 11 | 24 | 1 |
| 11 | 25 | 1 |
| 11 | 26 | 1 |
| 11 | 27 | 1 |
| 11 | 28 | 1 |
| 11 | 54 | 1 |
| 11 | 64 | 1 |
| 11 | 66 | 1 |
| 11 | 67 | 1 |
| 11 | 68 | 1 |
| 11 | 69 | 1 |
| 11 | 69 | 2 |
| 11 | 70 | 1 |
| 11 | 70 | 2 |
| 11 | 71 | 1 |
| 11 | 72 | 1 |
| 11 | 73 | 1 |
| 11 | 76 | 1 |
| 11 | 77 | 1 |

| POL. | PAR. | REC. |
|---|---|---|
| 11 | 78 | 1 |
| 11 | 79 | 1 |
| 11 | 79 | 2 |
| 11 | 80 | 1 |
| 11 | 80 | 2 |
| 11 | 81 | 1 |
| 11 | 82 | 1 |
| 11 | 83 | 1 |
| 11 | 84 | 1 |
| 11 | 89 | 1 |
| 11 | 90 | 1 |
| 11 | 91 | 1 |
| 11 | 92 | 1 |
| 11 | 93 | 1 |
| 11 | 93 | 2 |
| 11 | 93 | 3 |
| 11 | 94 | 1 |
| 11 | 94 | 2 |
| 11 | 94 | 3 |
| 11 | 95 | 1 |
| 11 | 96 | 1 |
| 11 | 97 | 1 |
| 11 | 98 | 1 |
| 11 | 99 | 1 |
| 11 | 100 | 1 |
| 11 | 101 | 1 |
| 11 | 102 | 1 |
| 11 | 103 | 1 |
| 11 | 104 | 1 |
| 11 | 104 | 2 |
| 11 | 105 | 1 |
| 11 | 106 | 1 |
| 11 | 106 | 2 |
| 11 | 113 | 1 |
| 11 | 114 | 2 |
| 11 | 115 | 1 |
| 11 | 115 | 2 |
| 11 | 116 | 1 |
| 11 | 117 | 1 |
| 11 | 118 | 1 |
| 11 | 118 | 2 |
| 11 | 118 | 3 |
| 11 | 119 | 1 |

| POL. | PAR. | REC. |
|---|---|---|
| 11 | 120 | 1 |
| 11 | 124 | 1 |
| 11 | 125 | 1 |
| 11 | 148 | 2 |
| 11 | 148 | 5 |
| 11 | 149 | 1 |
| 11 | 150 | 1 |
| 11 | 151 | 1 |
| 11 | 152 | 1 |
| 11 | 153 | 1 |
| 11 | 154 | 1 |
| 11 | 154 | 2 |
| 11 | 162 | 1 |
| 11 | 163 | 1 |
| 11 | 164 | 1 |
| 11 | 164 | 2 |
| 11 | 165 | 1 |
| 11 | 165 | 2 |
| 11 | 165 | 3 |
| 11 | 166 | 1 |
| 11 | 167 | 1 |
| 11 | 168 | 1 |
| 11 | 169 | 1 |
| 11 | 170 | 1 |
| 11 | 171 | 1 |
| 11 | 172 | 1 |
| 11 | 173 | 1 |
| 11 | 173 | 2 |
| 11 | 174 | 1 |
| 11 | 174 | 2 |
| 11 | 175 | 1 |
| 11 | 176 | 1 |
| 11 | 176 | 2 |
| 11 | 176 | 3 |
| 11 | 177 | 1 |
| 11 | 178 | 1 |
| 11 | 178 | 2 |
| 11 | 178 | 3 |
| 11 | 179 | 1 |
| 11 | 179 | 2 |
| 11 | 179 | 3 |
| 11 | 180 | 1 |
| 11 | 181 | 1 |

| POL. | PAR. | REC. |
|---|---|---|
| 11 | 181 | 3 |
| 11 | 355 | 1 |
| 11 | 356 | 1 |
| 11 | 384 | 1 |
| 11 | 405 | 1 |
| 11 | 406 | 1 |
| 11 | 407 | 1 |
| 11 | 408 | 1 |
| 11 | 409 | 1 |
| 11 | 409 | 2 |
| 11 | 410 | 1 |
| 11 | 411 | 1 |
| 11 | 412 | 1 |
| 11 | 413 | 1 |
| 11 | 414 | 1 |
| 11 | 415 | 1 |
| 11 | 416 | 1 |
| 11 | 417 | 1 |
| 11 | 418 | 1 |
| 11 | 419 | 1 |
| 11 | 420 | 1 |
| 11 | 421 | 1 |
| 11 | 422 | 1 |
| 11 | 423 | 1 |
| 11 | 424 | 1 |
| 11 | 425 | 1 |
| 11 | 426 | 1 |
| 11 | 427 | 1 |
| 11 | 428 | 1 |
| 11 | 428 | 2 |
| 11 | 429 | 1 |
| 11 | 430 | 1 |
| 11 | 431 | 1 |
| 11 | 432 | 1 |
| 11 | 433 | 1 |
| 11 | 434 | 1 |
| 11 | 434 | 2 |
| 11 | 435 | 1 |
| 11 | 435 | 2 |
| 11 | 435 | 3 |
| 11 | 436 | 1 |
| 11 | 437 | 1 |
| 11 | 438 | 1 |

| POL. | PAR. | REC. |
|---|---|---|
| 11 | 439 | 1 |
| 11 | 440 | 1 |
| 11 | 440 | 2 |
| 11 | 440 | 3 |
| 11 | 441 | 1 |
| 11 | 441 | 2 |
| 11 | 442 | 1 |
| 11 | 443 | 1 |
| 11 | 444 | 1 |
| 11 | 444 | 2 |
| 11 | 444 | 3 |
| 11 | 445 | 1 |
| 11 | 445 | 2 |
| 11 | 445 | 3 |
| 11 | 445 | 4 |
| 11 | 445 | 5 |
| 11 | 446 | 2 |
| 11 | 466 | 1 |
| 11 | 467 | 1 |
| 11 | 468 | 1 |
| 11 | 469 | 1 |
| 11 | 470 | 1 |
| 11 | 471 | 1 |
| 11 | 472 | 1 |
| 11 | 473 | 1 |
| 11 | 474 | 1 |
| 11 | 475 | 1 |
| 11 | 476 | 1 |
| 11 | 477 | 1 |
| 11 | 478 | 1 |
| 11 | 479 | 1 |
| 11 | 480 | 1 |
| 11 | 481 | 1 |
| 11 | 482 | 1 |
| 11 | 482 | 2 |
| 11 | 482 | 3 |
| 11 | 483 | 1 |
| 11 | 484 | 1 |
| 11 | 485 | 1 |
| 11 | 486 | 1 |
| 11 | 487 | 1 |
| 11 | 488 | 1 |
| 11 | 489 | 1 |

| POL. | PAR. | REC. |
|---|---|---|
| 11 | 490 | 1 |
| 11 | 491 | 1 |
| 11 | 492 | 1 |
| 11 | 493 | 1 |
| 11 | 494 | 1 |
| 11 | 494 | 2 |
| 11 | 495 | 1 |
| 11 | 495 | 2 |
| 11 | 496 | 1 |
| 11 | 496 | 2 |
| 11 | 497 | 1 |
| 11 | 497 | 2 |
| 11 | 498 | 1 |
| 11 | 499 | 1 |
| 11 | 500 | 1 |
| 11 | 501 | 1 |
| 11 | 502 | 1 |
| 11 | 502 | 2 |
| 11 | 502 | 3 |
| 11 | 503 | 1 |
| 11 | 503 | 2 |
| 11 | 503 | 3 |
| 11 | 503 | 4 |
| 11 | 504 | 1 |
| 11 | 504 | 2 |
| 11 | 505 | 1 |
| 11 | 505 | 2 |
| 11 | 506 | 1 |
| 11 | 507 | 1 |
| 11 | 507 | 2 |
| 11 | 508 | 1 |
| 11 | 509 | 1 |
| 11 | 510 | 1 |
| 11 | 511 | 1 |
| 11 | 512 | 1 |
| 11 | 513 | 1 |
| 11 | 514 | 1 |
| 11 | 515 | 1 |
| 11 | 516 | 1 |
| 11 | 517 | 1 |
| 11 | 518 | 1 |
| 11 | 519 | 1 |
| 11 | 520 | 1 |

| POL. | PAR. | REC. |
|---|---|---|
| 11 | 521 | 1 |
| 11 | 522 | 1 |
| 11 | 523 | 1 |
| 11 | 524 | 1 |
| 11 | 525 | 1 |
| 11 | 525 | 2 |
| 11 | 525 | 3 |
| 11 | 526 | 1 |
| 11 | 527 | 1 |
| 11 | 528 | 1 |
| 11 | 529 | 1 |
| 11 | 530 | 1 |
| 11 | 531 | 1 |
| 11 | 532 | 1 |
| 11 | 533 | 1 |
| 11 | 534 | 1 |
| 11 | 535 | 1 |
| 11 | 536 | 1 |
| 11 | 537 | 1 |
| 11 | 538 | 1 |
| 11 | 539 | 1 |
| 11 | 540 | 1 |
| 11 | 541 | 1 |
| 11 | 542 | 1 |
| 11 | 543 | 1 |
| 11 | 544 | 1 |
| 11 | 545 | 1 |
| 11 | 546 | 1 |
| 11 | 547 | 1 |
| 11 | 548 | 1 |
| 11 | 549 | 1 |
| 11 | 550 | 1 |
| 11 | 551 | 1 |
| 11 | 552 | 1 |
| 11 | 553 | 1 |
| 11 | 554 | 1 |
| 11 | 555 | 1 |
| 11 | 556 | 1 |
| 11 | 557 | 1 |
| 11 | 558 | 1 |
| 11 | 559 | 1 |
| 11 | 560 | 1 |
| 11 | 561 | 1 |

| POL. | PAR. | REC. |
|---|---|---|
| 11 | 562 | 1 |
| 11 | 563 | 1 |
| 11 | 564 | 1 |
| 11 | 565 | 1 |
| 11 | 566 | 1 |
| 11 | 567 | 1 |
| 11 | 568 | 1 |
| 11 | 569 | 1 |
| 11 | 570 | 1 |
| 11 | 571 | 1 |
| 11 | 572 | 1 |
| 11 | 573 | 1 |
| 11 | 574 | 1 |
| 11 | 575 | 1 |
| 11 | 576 | 1 |
| 11 | 577 | 1 |
| 11 | 578 | 1 |
| 11 | 579 | 1 |
| 11 | 580 | 1 |
| 11 | 581 | 1 |
| 11 | 582 | 1 |
| 11 | 583 | 1 |
| 11 | 584 | 1 |
| 11 | 585 | 1 |
| 11 | 586 | 1 |
| 11 | 587 | 1 |
| 11 | 588 | 1 |
| 11 | 589 | 1 |
| 11 | 590 | 1 |
| 11 | 591 | 1 |
| 11 | 592 | 1 |
| 11 | 593 | 1 |
| 11 | 594 | 1 |
| 11 | 595 | 1 |
| 11 | 596 | 1 |
| 11 | 597 | 1 |
| 11 | 598 | 1 |
| 11 | 599 | 1 |
| 11 | 600 | 1 |
| 11 | 601 | 1 |
| 11 | 602 | 1 |
| 11 | 603 | 1 |
| 11 | 604 | 1 |

| POL. | PAR. | REC. |
|---|---|---|
| 11 | 605 | 1 |
| 11 | 606 | 1 |
| 11 | 607 | 1 |
| 11 | 608 | 1 |
| 11 | 609 | 1 |
| 11 | 610 | 1 |
| 11 | 611 | 1 |
| 11 | 612 | 1 |
| 11 | 613 | 1 |
| 11 | 614 | 1 |
| 11 | 615 | 1 |
| 11 | 616 | 1 |
| 11 | 617 | 1 |
| 11 | 618 | 1 |
| 11 | 619 | 1 |
| 11 | 620 | 1 |
| 11 | 621 | 1 |
| 11 | 622 | 1 |
| 11 | 623 | 1 |
| 11 | 624 | 1 |
| 11 | 625 | 1 |
| 11 | 626 | 1 |
| 11 | 627 | 1 |
| 11 | 628 | 1 |
| 11 | 629 | 1 |
| 11 | 630 | 1 |
| 11 | 631 | 1 |
| 11 | 632 | 1 |
| 11 | 633 | 1 |
| 11 | 634 | 1 |
| 11 | 635 | 1 |
| 11 | 636 | 1 |
| 11 | 637 | 1 |
| 11 | 638 | 1 |
| 11 | 639 | 1 |
| 11 | 640 | 1 |
| 11 | 641 | 1 |
| 11 | 642 | 1 |
| 11 | 643 | 1 |
| 11 | 644 | 1 |
| 11 | 645 | 1 |
| 11 | 646 | 1 |
| 11 | 646 | 2 |

| POL. | PAR. | REC. |
|---|---|---|
| 11 | 646 | 3 |
| 11 | 647 | 1 |
| 11 | 647 | 2 |
| 11 | 647 | 3 |
| 11 | 648 | 1 |
| 11 | 648 | 2 |
| 11 | 649 | 1 |
| 11 | 650 | 1 |
| 11 | 651 | 1 |
| 11 | 652 | 1 |
| 11 | 653 | 1 |
| 11 | 654 | 1 |
| 11 | 655 | 1 |
| 11 | 656 | 1 |
| 11 | 657 | 1 |
| 11 | 658 | 1 |
| 11 | 659 | 1 |
| 11 | 660 | 1 |
| 11 | 661 | 1 |
| 11 | 662 | 1 |
| 11 | 663 | 1 |
| 11 | 664 | 1 |
| 11 | 665 | 1 |
| 11 | 666 | 1 |
| 11 | 667 | 1 |
| 11 | 668 | 1 |
| 11 | 669 | 1 |
| 11 | 674 | 1 |
| 11 | 686 | 1 |
| 11 | 687 | 1 |
| 11 | 688 | 1 |
| 11 | 689 | 1 |
| 11 | 690 | 1 |
| 11 | 691 | 1 |
| 11 | 692 | 1 |
| 11 | 693 | 1 |
| 11 | 694 | 1 |
| 11 | 695 | 1 |
| 11 | 696 | 1 |
| 11 | 697 | 1 |
| 11 | 698 | 1 |
| 11 | 699 | 1 |
| 11 | 700 | 1 |

| POL. | PAR. | REC. |
|---|---|---|
| 11 | 701 | 1 |
| 11 | 702 | 1 |
| 11 | 703 | 1 |
| 11 | 712 | 1 |
| 11 | 713 | 1 |
| 11 | 714 | 1 |
| 11 | 715 | 1 |
| 11 | 716 | 1 |
| 11 | 717 | 1 |
| 11 | 718 | 1 |
| 11 | 718 | 2 |
| 11 | 719 | 1 |
| 11 | 720 | 1 |
| 11 | 720 | 2 |
| 11 | 720 | 3 |
| 11 | 721 | 1 |
| 11 | 722 | 1 |
| 11 | 723 | 1 |
| 11 | 724 | 1 |
| 11 | 724 | 2 |
| 11 | 725 | 1 |
| 11 | 726 | 1 |
| 11 | 727 | 1 |
| 11 | 727 | 2 |
| 11 | 728 | 1 |
| 11 | 728 | 2 |
| 11 | 729 | 1 |
| 11 | 729 | 2 |
| 11 | 730 | 1 |
| 11 | 731 | 1 |
| 11 | 732 | 1 |
| 11 | 733 | 1 |
| 11 | 734 | 1 |
| 11 | 735 | 1 |
| 11 | 736 | 1 |
| 11 | 737 | 1 |
| 11 | 738 | 1 |
| 11 | 739 | 1 |
| 11 | 740 | 1 |
| 11 | 741 | 1 |
| 11 | 742 | 1 |
| 11 | 743 | 1 |
| 11 | 744 | 1 |

| POL. | PAR. | REC. |
|---|---|---|
| 11 | 745 | 1 |
| 11 | 746 | 1 |
| 11 | 747 | 1 |
| 11 | 748 | 1 |
| 11 | 748 | 2 |
| 11 | 749 | 1 |
| 11 | 750 | 1 |
| 11 | 751 | 1 |
| 11 | 755 | 1 |
| 11 | 755 | 1 |
| 11 | 756 | 1 |
| 11 | 757 | 1 |
| 11 | 757 | 2 |
| 11 | 758 | 1 |
| 11 | 758 | 2 |
| 11 | 759 | 1 |
| 11 | 760 | 1 |
| 11 | 760 | 2 |
| 11 | 761 | 1 |
| 11 | 762 | 1 |
| 11 | 763 | 1 |
| 11 | 764 | 1 |
| 11 | 765 | 1 |
| 11 | 766 | 1 |
| 11 | 767 | 1 |
| 11 | 768 | 1 |
| 11 | 769 | 1 |
| 11 | 770 | 1 |
| 11 | 771 | 1 |
| 11 | 772 | 1 |
| 11 | 773 | 1 |
| 11 | 774 | 1 |
| 11 | 775 | 1 |
| 11 | 776 | 1 |
| 11 | 777 | 1 |
| 11 | 778 | 1 |
| 11 | 779 | 1 |
| 11 | 780 | 1 |
| 11 | 781 | 1 |
| 11 | 782 | 1 |
| 11 | 783 | 1 |
| 11 | 784 | 1 |
| 11 | 785 | 1 |

| POL. | PAR. | REC. |
|---|---|---|
| 11 | 786 | 1 |
| 11 | 787 | 1 |
| 11 | 788 | 1 |
| 11 | 789 | 1 |
| 11 | 790 | 1 |
| 11 | 791 | 1 |
| 11 | 792 | 1 |
| 11 | 793 | 1 |
| 11 | 794 | 1 |
| 11 | 795 | 1 |
| 11 | 796 | 1 |
| 11 | 797 | 1 |
| 11 | 798 | 1 |
| 11 | 799 | 1 |
| 11 | 800 | 1 |
| 11 | 801 | 1 |
| 11 | 802 | 1 |
| 11 | 803 | 1 |
| 11 | 804 | 1 |
| 11 | 805 | 1 |
| 11 | 806 | 1 |
| 11 | 807 | 1 |
| 11 | 808 | 1 |
| 11 | 808 | 2 |
| 11 | 809 | 1 |
| 11 | 810 | 1 |
| 11 | 811 | 1 |
| 11 | 812 | 1 |
| 11 | 813 | 1 |
| 11 | 814 | 1 |
| 11 | 815 | 1 |
| 11 | 816 | 1 |
| 11 | 817 | 1 |
| 11 | 818 | 1 |
| 11 | 819 | 1 |
| 11 | 820 | 1 |
| 11 | 821 | 1 |
| 11 | 822 | 1 |
| 11 | 823 | 1 |
| 11 | 824 | 1 |
| 11 | 825 | 1 |
| 11 | 826 | 1 |
| 11 | 827 | 1 |

| POL. | PAR. | REC. |
|---|---|---|
| 11 | 828 | 1 |
| 11 | 829 | 1 |
| 11 | 830 | 1 |
| 11 | 831 | 1 |
| 11 | 832 | 1 |
| 11 | 833 | 1 |
| 11 | 834 | 1 |
| 11 | 835 | 1 |
| 11 | 836 | 1 |
| 11 | 837 | 1 |
| 11 | 838 | 1 |
| 11 | 838 | 2 |
| 11 | 839 | 1 |
| 11 | 840 | 1 |
| 11 | 841 | 1 |
| 11 | 841 | 2 |
| 11 | 842 | 1 |
| 11 | 843 | 1 |
| 11 | 844 | 1 |
| 11 | 845 | 1 |
| 11 | 846 | 1 |
| 11 | 847 | 1 |
| 11 | 850 | 1 |
| 11 | 851 | 1 |
| 11 | 852 | 1 |
| 11 | 853 | 1 |
| 11 | 854 | 1 |
| 11 | 855 | 1 |
| 11 | 889 | 1 |
| 11 | 890 | 1 |
| 11 | 891 | 1 |
| 11 | 892 | 1 |
| 11 | 893 | 1 |
| 11 | 894 | 1 |
| 11 | 895 | 1 |
| 11 | 896 | 1 |
| 11 | 897 | 1 |
| 11 | 898 | 1 |
| 11 | 899 | 1 |
| 11 | 900 | 1 |
| 11 | 901 | 1 |
| 11 | 902 | 1 |
| 11 | 903 | 1 |

| POL. | PAR. | REC. |
|---|---|---|
| 11 | 904 | 1 |
| 11 | 905 | 2 |
| 11 | 905 | 3 |
| 11 | 906 | 1 |
| 11 | 906 | 2 |
| 11 | 906 | 3 |
| 11 | 907 | 1 |
| 11 | 907 | 2 |
| 11 | 907 | 3 |
| 11 | 908 | 1 |
| 11 | 908 | 2 |
| 11 | 908 | 3 |
| 11 | 909 | 1 |
| 11 | 909 | 2 |
| 11 | 909 | 3 |
| 11 | 910 | 1 |
| 11 | 910 | 2 |
| 11 | 910 | 3 |
| 11 | 911 | 1 |
| 11 | 911 | 2 |
| 11 | 911 | 3 |
| 11 | 912 | 1 |
| 11 | 912 | 2 |
| 11 | 912 | 3 |
| 11 | 913 | 1 |
| 11 | 913 | 2 |
| 11 | 914 | 1 |
| 11 | 914 | 2 |
| 11 | 915 | 1 |
| 11 | 915 | 2 |
| 11 | 915 | 3 |
| 11 | 916 | 1 |
| 11 | 916 | 2 |
| 11 | 916 | 3 |
| 11 | 917 | 1 |
| 11 | 918 | 1 |
| 11 | 918 | 2 |
| 11 | 919 | 1 |
| 11 | 920 | 1 |
| 11 | 920 | 2 |
| 11 | 921 | 1 |
| 11 | 921 | 2 |
| 11 | 921 | 3 |
| 11 | 922 | 1 |
| 11 | 923 | 1 |
| 11 | 923 | 2 |
| 11 | 923 | 3 |
| 11 | 924 | 1 |
| 11 | 924 | 2 |
| 11 | 924 | 3 |
| 11 | 925 | 1 |
| 11 | 926 | 1 |
| 11 | 927 | 1 |
| 11 | 927 | 2 |
| 11 | 928 | 1 |
| 11 | 929 | 1 |
| 11 | 930 | 1 |
| 11 | 930 | 2 |
| 11 | 931 | 1 |
| 11 | 931 | 2 |
| 11 | 932 | 2 |
| 11 | 933 | 2 |
| 11 | 934 | 1 |
| 11 | 934 | 3 |
| 11 | 936 | 1 |
| 11 | 936 | 3 |
| 11 | 937 | 1 |
| 11 | 938 | 1 |
| 11 | 938 | 2 |
| 11 | 939 | 1 |
| 11 | 939 | 3 |
| 11 | 940 | 1 |
| 11 | 940 | 2 |
| 11 | 941 | 1 |
| 11 | 941 | 2 |
| 11 | 942 | 1 |
| 11 | 943 | 1 |
| 11 | 944 | 1 |
| 11 | 944 | 2 |
| 11 | 945 | 2 |
| 11 | 950 | 1 |
| 11 | 951 | 1 |
| 11 | 951 | 2 |
| 11 | 952 | 1 |
| 11 | 953 | 1 |
| 11 | 956 | 1 |
| 11 | 957 | 1 |
| 11 | 958 | 1 |
| 11 | 959 | 1 |
| 11 | 961 | 1 |
| 11 | 962 | 1 |
| 11 | 963 | 1 |
| 11 | 964 | 1 |
| 11 | 964 | 2 |
| 11 | 967 | 1 |
| 11 | 967 | 2 |
| 11 | 968 | 1 |
| 11 | 969 | 1 |
| 11 | 969 | 2 |
| 11 | 972 | 1 |
| 11 | 972 | 2 |
| 11 | 973 | 1 |
| 11 | 973 | 2 |
| 11 | 977 | 1 |
| 11 | 977 | 2 |
| 11 | 978 | 1 |
| 11 | 981 | 1 |
| 11 | 1025 | 1 |
| 11 | 1034 | 1 |
| 11 | 1060 | 1 |
| 11 | 1061 | 1 |
| 11 | 1061 | 2 |
| 11 | 1062 | 1 |
| 11 | 1062 | 2 |
| 11 | 1063 | 1 |
| 11 | 1071 | 1 |
| 11 | 1072 | 1 |
| 11 | 1073 | 1 |
| 11 | 1074 | 1 |
| 11 | 1075 | 1 |
| 11 | 1076 | 1 |
| 11 | 1077 | 1 |
| 11 | 1078 | 1 |
| 11 | 1079 | 1 |
| 11 | 1080 | 1 |
| 11 | 1184 | 1 |
| 11 | 1185 | 1 |
| 11 | 1186 | 1 |
| 11 | 1187 | 1 |

| POL. | PAR. | REC. |
|---|---|---|
| 11 | 1187 | 2 |
| 11 | 1187 | 3 |
| 11 | 1187 | 4 |
| 11 | 1187 | 6 |
| 11 | 1188 | 1 |
| 11 | 1192 | 1 |
| 11 | 1194 | 2 |
| 11 | 1196 | 1 |
| 11 | 1196 | 2 |
| 11 | 1196 | 3 |
| 11 | 1196 | 4 |
| 11 | 1196 | 6 |
| 11 | 1197 | 1 |
| 11 | 1198 | 1 |
| 11 | 9004 | 1 |
| 11 | 9005 | 1 |
| 11 | 9006 | 1 |
| 11 | 9007 | 1 |
| 11 | 9008 | 1 |
| 11 | 9009 | 1 |
| 11 | 9010 | 1 |
| 11 | 9011 | 1 |
| 11 | 9012 | 1 |
| 11 | 9013 | 1 |
| 11 | 9014 | 1 |
| 11 | 9015 | 1 |
| 11 | 9016 | 1 |
| 11 | 9018 | 1 |
| 11 | 9019 | 1 |
| 11 | 9021 | 1 |
| 11 | 9023 | 1 |
| 11 | 9027 | 1 |
| 11 | 9028 | 1 |
| 11 | 9029 | 1 |
| 11 | 9030 | 1 |
| 11 | 9030 | 1 |
| 11 | 9031 | 1 |
| 11 | 9033 | 2 |
| 11 | 9037 | 1 |
| 12 | 112 | 1 |
| 12 | 113 | 1 |
| 12 | 114 | 1 |
| 12 | 115 | 1 |

| POL. | PAR. | REC. |
|---|---|---|
| 12 | 118 | 1 |
| 12 | 119 | 1 |
| 12 | 122 | 1 |
| 12 | 123 | 1 |
| 12 | 124 | 1 |
| 12 | 125 | 1 |
| 12 | 125 | 2 |
| 12 | 125 | 3 |
| 12 | 126 | 1 |
| 12 | 273 | 1 |
| 12 | 274 | 1 |
| 12 | 275 | 1 |
| 12 | 276 | 1 |
| 12 | 276 | 2 |
| 12 | 276 | 3 |
| 12 | 276 | 4 |
| 12 | 277 | 1 |
| 12 | 277 | 2 |
| 12 | 284 | 1 |
| 12 | 285 | 1 |
| 12 | 286 | 1 |
| 12 | 286 | 2 |
| 12 | 287 | 1 |
| 12 | 287 | 2 |
| 12 | 287 | 3 |
| 12 | 288 | 1 |
| 12 | 288 | 2 |
| 12 | 289 | 1 |
| 12 | 289 | 2 |
| 12 | 290 | 1 |
| 12 | 290 | 2 |
| 12 | 291 | 1 |
| 12 | 292 | 1 |
| 12 | 293 | 1 |
| 12 | 293 | 2 |
| 12 | 294 | 1 |
| 12 | 294 | 2 |
| 12 | 294 | 3 |
| 12 | 295 | 1 |
| 12 | 296 | 1 |
| 12 | 296 | 2 |
| 12 | 297 | 1 |
| 12 | 298 | 1 |

| POL. | PAR. | REC. |
|---|---|---|
| 12 | 299 | 1 |
| 12 | 299 | 2 |
| 12 | 300 | 1 |
| 12 | 300 | 2 |
| 12 | 301 | 1 |
| 12 | 301 | 2 |
| 12 | 301 | 3 |
| 12 | 301 | 4 |
| 12 | 301 | 5 |
| 12 | 302 | 1 |
| 12 | 302 | 3 |
| 12 | 302 | 4 |
| 12 | 302 | 5 |
| 12 | 302 | 6 |
| 12 | 303 | 1 |
| 12 | 303 | 2 |
| 12 | 323 | 2 |
| 12 | 341 | 1 |
| 12 | 341 | 2 |
| 12 | 341 | 3 |
| 12 | 342 | 1 |
| 12 | 342 | 2 |
| 12 | 342 | 4 |
| 12 | 342 | 5 |
| 12 | 343 | 1 |
| 12 | 344 | 1 |
| 12 | 345 | 1 |
| 12 | 345 | 2 |
| 12 | 346 | 1 |
| 12 | 347 | 1 |
| 12 | 348 | 1 |
| 12 | 349 | 1 |
| 12 | 349 | 2 |
| 12 | 350 | 1 |
| 12 | 351 | 1 |
| 12 | 352 | 1 |
| 12 | 353 | 1 |
| 12 | 354 | 1 |
| 12 | 355 | 1 |
| 12 | 356 | 1 |
| 12 | 356 | 2 |
| 12 | 356 | 3 |
| 12 | 357 | 2 |

| POL. | PAR. | REC. |
|---|---|---|
| 12 | 358 | 1 |
| 12 | 358 | 2 |
| 12 | 359 | 1 |
| 12 | 359 | 2 |
| 12 | 360 | 1 |
| 12 | 360 | 2 |
| 12 | 360 | 3 |
| 12 | 361 | 1 |
| 12 | 361 | 2 |
| 12 | 361 | 3 |
| 12 | 361 | 4 |
| 12 | 362 | 1 |
| 12 | 363 | 1 |
| 12 | 363 | 2 |
| 12 | 363 | 3 |
| 12 | 363 | 4 |
| 12 | 363 | 5 |
| 12 | 364 | 1 |
| 12 | 364 | 2 |
| 12 | 364 | 3 |
| 12 | 365 | 1 |
| 12 | 365 | 2 |
| 12 | 365 | 3 |
| 12 | 370 | 1 |
| 12 | 371 | 1 |
| 12 | 371 | 2 |
| 12 | 372 | 1 |
| 12 | 372 | 2 |
| 12 | 373 | 1 |
| 12 | 373 | 2 |
| 12 | 374 | 1 |
| 12 | 374 | 2 |
| 12 | 375 | 1 |
| 12 | 375 | 2 |
| 12 | 375 | 3 |
| 12 | 376 | 1 |
| 12 | 376 | 2 |
| 12 | 376 | 3 |
| 12 | 376 | 4 |
| 12 | 376 | 5 |
| 12 | 377 | 1 |
| 12 | 377 | 2 |
| 12 | 378 | 1 |

| POL. | PAR. | REC. |
|---|---|---|
| 12 | 379 | 1 |
| 12 | 380 | 1 |
| 12 | 380 | 2 |
| 12 | 380 | 3 |
| 12 | 381 | 1 |
| 12 | 381 | 2 |
| 12 | 382 | 1 |
| 12 | 382 | 2 |
| 12 | 383 | 1 |
| 12 | 384 | 1 |
| 12 | 384 | 2 |
| 12 | 384 | 3 |
| 12 | 384 | 4 |
| 12 | 385 | 1 |
| 12 | 385 | 2 |
| 12 | 385 | 3 |
| 12 | 385 | 4 |
| 12 | 385 | 5 |
| 12 | 386 | 1 |
| 12 | 387 | 1 |
| 12 | 387 | 2 |
| 12 | 387 | 3 |
| 12 | 387 | 4 |
| 12 | 388 | 1 |
| 12 | 388 | 2 |
| 12 | 388 | 3 |
| 12 | 388 | 4 |
| 12 | 389 | 1 |
| 12 | 389 | 2 |
| 12 | 9005 | 1 |
| 12 | 9006 | 1 |
| 12 | 9008 | 1 |
| 13 | 1 | 1 |
| 13 | 2 | 1 |
| 13 | 3 | 1 |
| 13 | 4 | 1 |
| 13 | 5 | 1 |
| 13 | 6 | 1 |
| 13 | 7 | 1 |
| 13 | 8 | 1 |
| 13 | 9 | 1 |
| 13 | 10 | 1 |
| 13 | 11 | 1 |

| POL. | PAR. | REC. |
|---|---|---|
| 13 | 12 | 1 |
| 13 | 13 | 1 |
| 13 | 14 | 1 |
| 13 | 23 | 1 |
| 13 | 26 | 1 |
| 13 | 27 | 1 |
| 13 | 30 | 1 |
| 13 | 31 | 1 |
| 13 | 61 | 1 |
| 13 | 62 | 1 |
| 13 | 63 | 1 |
| 13 | 63 | 2 |
| 13 | 63 | 4 |
| 13 | 64 | 1 |
| 13 | 64 | 2 |
| 13 | 64 | 3 |
| 13 | 64 | 4 |
| 13 | 64 | 6 |
| 13 | 64 | 7 |
| 13 | 65 | 1 |
| 13 | 66 | 1 |
| 13 | 67 | 1 |
| 13 | 68 | 1 |
| 13 | 70 | 1 |
| 13 | 71 | 1 |
| 13 | 72 | 1 |
| 13 | 76 | 1 |
| 13 | 81 | 1 |
| 13 | 82 | 1 |
| 13 | 82 | 2 |
| 13 | 83 | 1 |
| 13 | 84 | 1 |
| 13 | 85 | 1 |
| 13 | 95 | 1 |
| 13 | 112 | 1 |
| 13 | 112 | 3 |
| 13 | 113 | 1 |
| 13 | 114 | 1 |
| 13 | 115 | 1 |
| 13 | 116 | 1 |
| 13 | 117 | 1 |
| 13 | 118 | 1 |
| 13 | 119 | 1 |

| POL. | PAR. | REC. |
|---|---|---|
| 13 | 120 | 1 |
| 13 | 121 | 1 |
| 13 | 122 | 1 |
| 13 | 123 | 1 |
| 13 | 124 | 1 |
| 13 | 125 | 1 |
| 13 | 138 | 1 |
| 13 | 139 | 1 |
| 13 | 140 | 1 |
| 13 | 238 | 1 |
| 13 | 239 | 1 |
| 13 | 240 | 1 |
| 13 | 244 | 1 |
| 13 | 245 | 1 |
| 13 | 246 | 1 |
| 13 | 247 | 1 |
| 13 | 248 | 1 |
| 13 | 249 | 1 |
| 13 | 250 | 1 |
| 13 | 252 | 1 |
| 13 | 258 | 1 |
| 13 | 9001 | 1 |
| 14 | 1 | 5 |
| 14 | 1 | 30 |
| 14 | 1 | 50 |
| 14 | 1 | 87 |
| 14 | 9004 | 1 |
| 15 | 1 | 1 |
| 15 | 1 | 2 |
| 15 | 1 | 4 |
| 15 | 1 | 18 |
| 15 | 1 | 19 |
| 15 | 1 | 20 |
| 15 | 15 | 1 |
| 15 | 16 | 1 |
| 15 | 17 | 1 |
| 15 | 18 | 1 |
| 15 | 19 | 2 |
| 15 | 19 | 3 |
| 15 | 20 | 1 |
| 15 | 21 | 2 |
| 15 | 21 | 3 |
| 15 | 22 | 1 |

| POL. | PAR. | REC. |
|---|---|---|
| 15 | 23 | 1 |
| 15 | 23 | 2 |
| 15 | 23 | 4 |
| 15 | 25 | 1 |
| 15 | 25 | 2 |
| 15 | 45 | 1 |
| 19 | 241 | 1 |
| 19 | 242 | 1 |
| 19 | 243 | 1 |
| 19 | 244 | 1 |
| 19 | 245 | 1 |
| 19 | 246 | 1 |
| 19 | 247 | 1 |
| 19 | 248 | 1 |
| 19 | 249 | 1 |
| 19 | 250 | 1 |
| 19 | 251 | 1 |
| 19 | 252 | 1 |
| 19 | 253 | 1 |
| 19 | 254 | 1 |
| 19 | 255 | 1 |
| 19 | 256 | 1 |
| 19 | 257 | 1 |
| 19 | 258 | 1 |
| 19 | 259 | 1 |
| 19 | 260 | 1 |
| 19 | 261 | 1 |
| 19 | 262 | 1 |
| 19 | 263 | 1 |
| 19 | 264 | 1 |
| 19 | 265 | 1 |
| 19 | 266 | 1 |
| 19 | 267 | 1 |
| 19 | 268 | 1 |
| 19 | 269 | 1 |
| 19 | 270 | 1 |
| 19 | 270 | 2 |
| 19 | 270 | 3 |
| 19 | 271 | 1 |
| 19 | 272 | 1 |
| 19 | 273 | 1 |
| 19 | 274 | 1 |
| 19 | 275 | 1 |

| POL. | PAR. | REC. |
|---|---|---|
| 19 | 276 | 1 |
| 19 | 278 | 1 |
| 19 | 279 | 1 |
| 19 | 280 | 1 |
| 19 | 281 | 1 |
| 19 | 282 | 1 |
| 19 | 283 | 1 |
| 19 | 384 | 1 |
| 19 | 384 | 2 |
| 19 | 385 | 1 |
| 19 | 385 | 2 |
| 19 | 386 | 1 |
| 19 | 387 | 1 |
| 19 | 387 | 2 |
| 19 | 388 | 1 |
| 19 | 388 | 2 |
| 19 | 389 | 1 |
| 19 | 389 | 2 |
| 19 | 389 | 3 |
| 19 | 389 | 4 |
| 19 | 390 | 1 |
| 19 | 390 | 2 |
| 19 | 391 | 1 |
| 19 | 392 | 1 |
| 19 | 393 | 1 |
| 19 | 394 | 1 |
| 19 | 395 | 1 |
| 19 | 396 | 1 |
| 19 | 397 | 1 |
| 19 | 398 | 1 |
| 19 | 399 | 1 |
| 19 | 400 | 1 |
| 19 | 401 | 1 |
| 19 | 463 | 1 |
| 19 | 463 | 2 |
| 19 | 463 | 3 |
| 19 | 464 | 1 |
| 19 | 465 | 1 |
| 19 | 481 | 1 |
| 19 | 493 | 1 |
| 19 | 494 | 1 |
| 19 | 502 | 1 |
| 19 | 506 | 1 |

| POL. | PAR. | REC. |
|---|---|---|
| 19 | 507 | 1 |
| 19 | 508 | 1 |
| 19 | 509 | 1 |
| 19 | 510 | 1 |
| 19 | 511 | 1 |
| 19 | 512 | 1 |
| 19 | 513 | 1 |
| 19 | 514 | 1 |
| 19 | 515 | 1 |
| 19 | 516 | 1 |

| POL. | PAR. | REC. |
|---|---|---|
| 19 | 517 | 1 |
| 19 | 518 | 1 |
| 19 | 519 | 1 |
| 19 | 520 | 1 |
| 19 | 521 | 1 |
| 19 | 522 | 1 |
| 19 | 523 | 1 |
| 19 | 524 | 1 |
| 19 | 525 | 1 |
| 19 | 526 | 1 |

| POL. | PAR. | REC. |
|---|---|---|
| 19 | 527 | 1 |
| 19 | 528 | 1 |
| 19 | 529 | 1 |
| 19 | 530 | 1 |
| 19 | 531 | 1 |
| 19 | 9002 | 1 |
| 19 | 9016 | 1 |
| 19 | 9017 | 1 |

## 5. Área de importancia de Moya sur

### 5.1 Término municipal de Casas de Garcimolina.

| POL. | PAR. | REC. |
|---|---|---|
| 508 | 130 | 1 |
| 508 | 133 | 1 |
| 508 | 134 | 1 |
| 510 | 1 | 1 |
| 510 | 2 | 1 |
| 510 | 3 | 1 |
| 510 | 4 | 1 |
| 510 | 5 | 1 |
| 510 | 6 | 1 |
| 510 | 7 | 1 |

| POL. | PAR. | REC. |
|---|---|---|
| 510 | 8 | 1 |
| 510 | 9 | 1 |
| 510 | 10 | 1 |
| 510 | 11 | 1 |
| 510 | 12 | 1 |
| 510 | 13 | 1 |
| 510 | 14 | 1 |
| 510 | 15 | 1 |
| 510 | 16 | 1 |
| 510 | 17 | 1 |

| POL. | PAR. | REC. |
|---|---|---|
| 510 | 18 | 1 |
| 510 | 19 | 1 |
| 510 | 25 | 1 |
| 510 | 26 | 1 |
| 510 | 5001 | 1 |
| 510 | 5002 | 1 |
| 510 | 5003 | 1 |
| 510 | 5004 | 1 |
| 510 | 5005 | 1 |
| 510 | 9001 | 1 |

### 5.2 Término municipal de Fuentelespino de Moya

| POL. | PAR. | REC. |
|---|---|---|
| 17 | 10 | 1 |
| 17 | 12 | 1 |
| 17 | 13 | 1 |
| 17 | 14 | 1 |
| 17 | 15 | 1 |
| 17 | 16 | 1 |
| 17 | 16 | 2 |
| 17 | 16 | 3 |
| 17 | 17 | 1 |

| POL. | PAR. | REC. |
|---|---|---|
| 17 | 18 | 1 |
| 17 | 19 | 1 |
| 17 | 20 | 1 |
| 17 | 28 | 1 |
| 17 | 29 | 1 |
| 17 | 29 | 2 |
| 17 | 42 | 1 |
| 17 | 43 | 1 |
| 17 | 43 | 2 |

| POL. | PAR. | REC. |
|---|---|---|
| 17 | 43 | 3 |
| 17 | 45 | 1 |
| 17 | 46 | 1 |
| 17 | 46 | 2 |
| 17 | 47 | 1 |
| 17 | 47 | 2 |
| 17 | 9002 | 1 |
| 17 | 9003 | 1 |
| 17 | 9004 | 1 |

| POL. | PAR. | REC. |
|---|---|---|
| 17 | 9004 | 1 |
| 17 | 9005 | 1 |
| 17 | 9005 | 1 |
| 18 | 22 | 1 |
| 18 | 22 | 2 |
| 18 | 23 | 1 |
| 18 | 28 | 1 |
| 18 | 28 | 3 |
| 18 | 54 | 2 |
| 18 | 55 | 2 |
| 18 | 57 | 2 |
| 18 | 59 | 2 |
| 18 | 70 | 1 |
| 18 | 71 | 1 |
| 18 | 71 | 2 |
| 18 | 72 | 1 |
| 18 | 73 | 1 |
| 18 | 74 | 1 |
| 18 | 75 | 1 |
| 18 | 76 | 1 |
| 18 | 76 | 2 |
| 18 | 77 | 1 |
| 18 | 78 | 1 |
| 18 | 79 | 1 |
| 18 | 80 | 1 |
| 18 | 81 | 1 |
| 18 | 82 | 1 |
| 18 | 83 | 1 |
| 18 | 84 | 1 |
| 18 | 85 | 1 |
| 18 | 9001 | 1 |
| 19 | 14 | 1 |
| 19 | 15 | 1 |
| 19 | 16 | 1 |
| 19 | 17 | 1 |
| 19 | 19 | 1 |
| 19 | 20 | 1 |
| 19 | 21 | 1 |
| 19 | 22 | 1 |
| 19 | 23 | 1 |
| 19 | 25 | 1 |
| 19 | 26 | 1 |
| 19 | 27 | 1 |

| POL. | PAR. | REC. |
|---|---|---|
| 19 | 27 | 2 |
| 19 | 28 | 1 |
| 19 | 29 | 1 |
| 19 | 30 | 1 |
| 19 | 31 | 1 |
| 19 | 32 | 1 |
| 19 | 32 | 2 |
| 19 | 32 | 3 |
| 19 | 33 | 1 |
| 19 | 34 | 1 |
| 19 | 35 | 1 |
| 19 | 36 | 1 |
| 19 | 37 | 1 |
| 19 | 38 | 1 |
| 19 | 39 | 1 |
| 19 | 40 | 1 |
| 19 | 41 | 1 |
| 19 | 42 | 1 |
| 19 | 42 | 2 |
| 19 | 43 | 1 |
| 19 | 43 | 2 |
| 19 | 44 | 1 |
| 19 | 45 | 1 |
| 19 | 46 | 1 |
| 19 | 47 | 1 |
| 19 | 48 | 1 |
| 19 | 49 | 1 |
| 19 | 50 | 1 |
| 19 | 51 | 1 |
| 19 | 52 | 1 |
| 19 | 53 | 1 |
| 19 | 54 | 1 |
| 19 | 55 | 1 |
| 19 | 55 | 2 |
| 19 | 56 | 1 |
| 19 | 57 | 1 |
| 19 | 58 | 1 |
| 19 | 59 | 1 |
| 19 | 60 | 1 |
| 19 | 60 | 2 |
| 19 | 61 | 1 |
| 19 | 61 | 2 |
| 19 | 62 | 1 |

| POL. | PAR. | REC. |
|---|---|---|
| 19 | 62 | 2 |
| 19 | 62 | 3 |
| 19 | 64 | 1 |
| 19 | 64 | 2 |
| 19 | 64 | 3 |
| 19 | 64 | 4 |
| 19 | 65 | 1 |
| 19 | 65 | 8 |
| 19 | 66 | 1 |
| 19 | 66 | 5 |
| 19 | 67 | 1 |
| 19 | 67 | 2 |
| 19 | 67 | 8 |
| 19 | 70 | 1 |
| 19 | 71 | 1 |
| 19 | 73 | 1 |
| 19 | 74 | 1 |
| 19 | 75 | 1 |
| 19 | 76 | 2 |
| 19 | 84 | 1 |
| 19 | 85 | 1 |
| 19 | 86 | 1 |
| 19 | 87 | 1 |
| 19 | 88 | 1 |
| 19 | 89 | 1 |
| 19 | 90 | 1 |
| 19 | 92 | 1 |
| 19 | 93 | 1 |
| 19 | 94 | 1 |
| 19 | 95 | 1 |
| 19 | 96 | 1 |
| 19 | 97 | 1 |
| 19 | 98 | 1 |
| 19 | 99 | 1 |
| 19 | 100 | 1 |
| 19 | 101 | 1 |
| 19 | 102 | 1 |
| 19 | 103 | 1 |
| 19 | 103 | 2 |
| 19 | 104 | 1 |
| 19 | 104 | 2 |
| 19 | 104 | 3 |
| 19 | 105 | 1 |

| POL. | PAR. | REC. |
|---|---|---|
| 19 | 106 | 1 |
| 19 | 107 | 1 |
| 19 | 108 | 1 |
| 19 | 108 | 2 |
| 19 | 108 | 3 |
| 19 | 109 | 1 |
| 19 | 109 | 2 |
| 19 | 110 | 1 |
| 19 | 111 | 1 |
| 19 | 112 | 1 |
| 19 | 112 | 2 |
| 19 | 113 | 1 |
| 19 | 114 | 1 |
| 19 | 115 | 1 |
| 19 | 116 | 1 |
| 19 | 117 | 1 |
| 19 | 118 | 1 |
| 19 | 120 | 1 |

| POL. | PAR. | REC. |
|---|---|---|
| 19 | 122 | 1 |
| 19 | 123 | 1 |
| 19 | 124 | 1 |
| 19 | 125 | 1 |
| 19 | 126 | 1 |
| 19 | 127 | 1 |
| 19 | 128 | 1 |
| 19 | 9001 | 1 |
| 19 | 9002 | 1 |
| 19 | 9004 | 1 |
| 19 | 9005 | 1 |
| 19 | 9006 | 1 |
| 19 | 9007 | 1 |
| 19 | 9008 | 1 |
| 19 | 9009 | 1 |
| 21 | 1 | 1 |
| 21 | 2 | 1 |
| 21 | 28 | 1 |

| POL. | PAR. | REC. |
|---|---|---|
| 21 | 29 | 1 |
| 21 | 30 | 1 |
| 21 | 31 | 1 |
| 21 | 32 | 1 |
| 21 | 33 | 1 |
| 21 | 34 | 1 |
| 21 | 36 | 1 |
| 21 | 37 | 1 |
| 21 | 38 | 1 |
| 21 | 39 | 1 |
| 21 | 40 | 1 |
| 21 | 41 | 1 |
| 21 | 42 | 1 |
| 21 | 43 | 1 |
| 21 | 44 | 1 |
| 21 | 46 | 1 |
| 21 | 9001 | 1 |

## 5.3 Término municipal de Landete.

| POL. | PAR. | REC. |
|---|---|---|
| 501 | 19 | 1 |
| 501 | 19 | 2 |
| 501 | 19 | 3 |
| 501 | 19 | 4 |
| 501 | 20 | 1 |
| 501 | 20 | 2 |
| 501 | 20 | 5 |
| 501 | 20 | 8 |
| 501 | 20 | 9 |

| POL. | PAR. | REC. |
|---|---|---|
| 501 | 20 | 10 |
| 501 | 20 | 11 |
| 501 | 21 | 1 |
| 501 | 21 | 2 |
| 501 | 21 | 3 |
| 501 | 22 | 1 |
| 501 | 22 | 2 |
| 501 | 23 | 1 |
| 501 | 23 | 2 |

| POL. | PAR. | REC. |
|---|---|---|
| 501 | 28 | 2 |
| 501 | 29 | 1 |
| 501 | 29 | 2 |
| 501 | 29 | 3 |
| 501 | 30 | 2 |
| 501 | 30 | 3 |
| 501 | 31 | 4 |
| 501 | 9002 | 1 |
| 501 | 9002 | 1 |

## 5.4 Término municipal de Moya.

| POL. | PAR. | REC. |
|---|---|---|
| 1 | 148 | 1 |
| 1 | 149 | 1 |
| 1 | 150 | 1 |
| 1 | 150 | 2 |
| 1 | 151 | 1 |

| POL. | PAR. | REC. |
|---|---|---|
| 1 | 152 | 1 |
| 1 | 152 | 2 |
| 1 | 153 | 1 |
| 1 | 153 | 2 |
| 1 | 154 | 1 |

| POL. | PAR. | REC. |
|---|---|---|
| 1 | 155 | 1 |
| 1 | 156 | 1 |
| 1 | 157 | 1 |
| 1 | 158 | 1 |
| 1 | 159 | 1 |

| POL. | PAR. | REC. |
|---|---|---|
| 1 | 160 | 1 |
| 1 | 161 | 1 |
| 1 | 161 | 2 |
| 1 | 162 | 1 |
| 1 | 163 | 1 |
| 1 | 163 | 2 |
| 1 | 164 | 1 |
| 1 | 165 | 1 |
| 1 | 166 | 1 |
| 1 | 408 | 1 |
| 1 | 408 | 5 |
| 1 | 409 | 1 |
| 1 | 410 | 1 |
| 1 | 411 | 1 |
| 1 | 412 | 1 |
| 1 | 413 | 1 |
| 1 | 414 | 1 |
| 1 | 415 | 1 |
| 1 | 416 | 1 |
| 1 | 417 | 1 |
| 1 | 418 | 1 |
| 1 | 419 | 1 |
| 1 | 419 | 2 |
| 1 | 420 | 1 |
| 1 | 421 | 1 |
| 1 | 421 | 2 |
| 1 | 626 | 1 |
| 1 | 627 | 1 |
| 1 | 628 | 1 |
| 1 | 629 | 1 |
| 1 | 630 | 1 |
| 1 | 631 | 1 |
| 1 | 632 | 1 |
| 1 | 633 | 1 |
| 1 | 634 | 1 |
| 1 | 635 | 1 |
| 1 | 640 | 1 |
| 1 | 641 | 1 |
| 1 | 642 | 1 |
| 1 | 642 | 2 |
| 1 | 643 | 1 |
| 1 | 644 | 1 |
| 1 | 645 | 1 |

| POL. | PAR. | REC. |
|---|---|---|
| 1 | 9014 | 1 |
| 1 | 9018 | 1 |
| 1 | 9019 | 1 |
| 2 | 1 | 1 |
| 2 | 2 | 1 |
| 2 | 3 | 1 |
| 2 | 4 | 1 |
| 2 | 5 | 1 |
| 2 | 6 | 1 |
| 2 | 7 | 1 |
| 2 | 8 | 1 |
| 2 | 9 | 1 |
| 2 | 10 | 1 |
| 2 | 11 | 1 |
| 2 | 12 | 1 |
| 2 | 13 | 1 |
| 2 | 14 | 1 |
| 2 | 15 | 1 |
| 2 | 16 | 1 |
| 2 | 17 | 1 |
| 2 | 18 | 1 |
| 2 | 19 | 1 |
| 2 | 20 | 1 |
| 2 | 21 | 1 |
| 2 | 22 | 1 |
| 2 | 23 | 1 |
| 2 | 24 | 1 |
| 2 | 25 | 1 |
| 2 | 26 | 1 |
| 2 | 27 | 1 |
| 2 | 28 | 1 |
| 2 | 29 | 1 |
| 2 | 30 | 1 |
| 2 | 31 | 1 |
| 2 | 32 | 1 |
| 2 | 32 | 2 |
| 2 | 33 | 1 |
| 2 | 34 | 1 |
| 2 | 35 | 1 |
| 2 | 36 | 1 |
| 2 | 37 | 1 |
| 2 | 38 | 1 |
| 2 | 39 | 1 |

| POL. | PAR. | REC. |
|---|---|---|
| 2 | 40 | 1 |
| 2 | 41 | 1 |
| 2 | 42 | 1 |
| 2 | 43 | 1 |
| 2 | 43 | 2 |
| 2 | 44 | 1 |
| 2 | 44 | 2 |
| 2 | 45 | 1 |
| 2 | 45 | 2 |
| 2 | 46 | 1 |
| 2 | 47 | 1 |
| 2 | 47 | 2 |
| 2 | 48 | 1 |
| 2 | 48 | 2 |
| 2 | 49 | 1 |
| 2 | 50 | 1 |
| 2 | 50 | 2 |
| 2 | 51 | 1 |
| 2 | 52 | 1 |
| 2 | 53 | 1 |
| 2 | 54 | 1 |
| 2 | 55 | 1 |
| 2 | 56 | 1 |
| 2 | 57 | 1 |
| 2 | 58 | 1 |
| 2 | 59 | 1 |
| 2 | 60 | 1 |
| 2 | 61 | 1 |
| 2 | 62 | 1 |
| 2 | 63 | 1 |
| 2 | 64 | 1 |
| 2 | 65 | 1 |
| 2 | 66 | 1 |
| 2 | 67 | 1 |
| 2 | 68 | 1 |
| 2 | 69 | 1 |
| 2 | 70 | 1 |
| 2 | 71 | 1 |
| 2 | 72 | 1 |
| 2 | 73 | 1 |
| 2 | 74 | 1 |
| 2 | 75 | 1 |
| 2 | 76 | 1 |

| POL. | PAR. | REC. |
|---|---|---|
| 2 | 77 | 1 |
| 2 | 81 | 1 |
| 2 | 82 | 1 |
| 2 | 84 | 1 |
| 2 | 85 | 1 |
| 2 | 86 | 1 |
| 2 | 87 | 1 |
| 2 | 88 | 1 |
| 2 | 89 | 1 |
| 2 | 90 | 1 |
| 2 | 91 | 1 |
| 2 | 92 | 1 |
| 2 | 93 | 1 |
| 2 | 94 | 1 |
| 2 | 95 | 1 |
| 2 | 96 | 1 |
| 2 | 97 | 1 |
| 2 | 98 | 1 |
| 2 | 99 | 1 |
| 2 | 100 | 1 |
| 2 | 101 | 1 |
| 2 | 102 | 1 |
| 2 | 103 | 1 |
| 2 | 104 | 1 |
| 2 | 105 | 1 |
| 2 | 106 | 1 |
| 2 | 107 | 1 |
| 2 | 108 | 1 |
| 2 | 109 | 1 |
| 2 | 110 | 1 |
| 2 | 111 | 1 |
| 2 | 112 | 1 |
| 2 | 113 | 1 |
| 2 | 114 | 1 |
| 2 | 115 | 1 |
| 2 | 116 | 1 |
| 2 | 117 | 1 |
| 2 | 118 | 1 |
| 2 | 119 | 1 |
| 2 | 120 | 1 |
| 2 | 121 | 1 |
| 2 | 122 | 1 |
| 2 | 123 | 1 |
| 2 | 124 | 1 |
| 2 | 125 | 1 |
| 2 | 126 | 1 |
| 2 | 127 | 1 |
| 2 | 128 | 1 |
| 2 | 129 | 1 |
| 2 | 130 | 1 |
| 2 | 131 | 1 |
| 2 | 132 | 1 |
| 2 | 133 | 1 |
| 2 | 134 | 1 |
| 2 | 135 | 1 |
| 2 | 136 | 1 |
| 2 | 137 | 1 |
| 2 | 138 | 1 |
| 2 | 139 | 1 |
| 2 | 140 | 1 |
| 2 | 141 | 1 |
| 2 | 142 | 1 |
| 2 | 143 | 1 |
| 2 | 144 | 1 |
| 2 | 145 | 1 |
| 2 | 146 | 1 |
| 2 | 147 | 1 |
| 2 | 148 | 1 |
| 2 | 149 | 1 |
| 2 | 150 | 1 |
| 2 | 151 | 1 |
| 2 | 152 | 1 |
| 2 | 153 | 1 |
| 2 | 154 | 1 |
| 2 | 155 | 1 |
| 2 | 156 | 1 |
| 2 | 157 | 1 |
| 2 | 158 | 1 |
| 2 | 159 | 1 |
| 2 | 160 | 1 |
| 2 | 161 | 1 |
| 2 | 162 | 1 |
| 2 | 163 | 1 |
| 2 | 163 | 2 |
| 2 | 164 | 1 |
| 2 | 165 | 1 |
| 2 | 166 | 1 |
| 2 | 167 | 1 |
| 2 | 168 | 1 |
| 2 | 169 | 1 |
| 2 | 170 | 1 |
| 2 | 171 | 1 |
| 2 | 172 | 1 |
| 2 | 173 | 1 |
| 2 | 174 | 1 |
| 2 | 175 | 1 |
| 2 | 176 | 1 |
| 2 | 177 | 1 |
| 2 | 178 | 1 |
| 2 | 179 | 1 |
| 2 | 180 | 1 |
| 2 | 181 | 1 |
| 2 | 182 | 1 |
| 2 | 182 | 2 |
| 2 | 183 | 1 |
| 2 | 184 | 1 |
| 2 | 185 | 1 |
| 2 | 186 | 1 |
| 2 | 186 | 2 |
| 2 | 187 | 1 |
| 2 | 187 | 2 |
| 2 | 188 | 1 |
| 2 | 189 | 1 |
| 2 | 190 | 1 |
| 2 | 191 | 1 |
| 2 | 192 | 1 |
| 2 | 193 | 1 |
| 2 | 194 | 1 |
| 2 | 195 | 1 |
| 2 | 196 | 1 |
| 2 | 197 | 1 |
| 2 | 198 | 1 |
| 2 | 199 | 1 |
| 2 | 200 | 1 |
| 2 | 201 | 1 |
| 2 | 202 | 1 |
| 2 | 203 | 1 |
| 2 | 204 | 1 |
| 2 | 205 | 1 |

| POL. | PAR. | REC. |
|---|---|---|
| 2 | 206 | 1 |
| 2 | 207 | 1 |
| 2 | 208 | 1 |
| 2 | 209 | 1 |
| 2 | 210 | 1 |
| 2 | 211 | 1 |
| 2 | 212 | 1 |
| 2 | 213 | 1 |
| 2 | 214 | 1 |
| 2 | 215 | 1 |
| 2 | 216 | 1 |
| 2 | 217 | 1 |
| 2 | 218 | 1 |
| 2 | 219 | 1 |
| 2 | 220 | 1 |
| 2 | 221 | 1 |
| 2 | 222 | 1 |
| 2 | 223 | 1 |
| 2 | 224 | 1 |
| 2 | 225 | 1 |
| 2 | 226 | 1 |
| 2 | 227 | 1 |
| 2 | 228 | 1 |
| 2 | 229 | 1 |
| 2 | 230 | 1 |
| 2 | 231 | 1 |
| 2 | 232 | 1 |
| 2 | 233 | 1 |
| 2 | 234 | 1 |
| 2 | 235 | 1 |
| 2 | 236 | 1 |
| 2 | 237 | 1 |
| 2 | 238 | 1 |
| 2 | 238 | 2 |
| 2 | 239 | 1 |
| 2 | 240 | 1 |
| 2 | 241 | 1 |
| 2 | 242 | 1 |
| 2 | 243 | 1 |
| 2 | 244 | 1 |
| 2 | 245 | 1 |
| 2 | 246 | 1 |
| 2 | 247 | 1 |

| POL. | PAR. | REC. |
|---|---|---|
| 2 | 248 | 1 |
| 2 | 249 | 1 |
| 2 | 250 | 1 |
| 2 | 251 | 1 |
| 2 | 252 | 1 |
| 2 | 253 | 1 |
| 2 | 254 | 1 |
| 2 | 255 | 1 |
| 2 | 256 | 1 |
| 2 | 257 | 1 |
| 2 | 258 | 1 |
| 2 | 259 | 2 |
| 2 | 259 | 3 |
| 2 | 260 | 1 |
| 2 | 261 | 1 |
| 2 | 262 | 1 |
| 2 | 263 | 1 |
| 2 | 264 | 1 |
| 2 | 265 | 1 |
| 2 | 266 | 1 |
| 2 | 267 | 1 |
| 2 | 268 | 1 |
| 2 | 269 | 1 |
| 2 | 270 | 1 |
| 2 | 271 | 1 |
| 2 | 272 | 1 |
| 2 | 273 | 1 |
| 2 | 274 | 1 |
| 2 | 275 | 1 |
| 2 | 276 | 1 |
| 2 | 277 | 1 |
| 2 | 278 | 1 |
| 2 | 279 | 1 |
| 2 | 280 | 1 |
| 2 | 281 | 1 |
| 2 | 282 | 1 |
| 2 | 283 | 1 |
| 2 | 284 | 1 |
| 2 | 285 | 1 |
| 2 | 286 | 1 |
| 2 | 287 | 1 |
| 2 | 288 | 1 |
| 2 | 289 | 1 |

| POL. | PAR. | REC. |
|---|---|---|
| 2 | 290 | 1 |
| 2 | 291 | 1 |
| 2 | 292 | 1 |
| 2 | 293 | 1 |
| 2 | 294 | 1 |
| 2 | 295 | 1 |
| 2 | 296 | 1 |
| 2 | 297 | 1 |
| 2 | 298 | 1 |
| 2 | 299 | 1 |
| 2 | 300 | 1 |
| 2 | 301 | 1 |
| 2 | 302 | 1 |
| 2 | 303 | 1 |
| 2 | 304 | 1 |
| 2 | 305 | 1 |
| 2 | 306 | 1 |
| 2 | 307 | 1 |
| 2 | 308 | 1 |
| 2 | 309 | 1 |
| 2 | 310 | 1 |
| 2 | 311 | 1 |
| 2 | 312 | 1 |
| 2 | 313 | 1 |
| 2 | 314 | 1 |
| 2 | 315 | 1 |
| 2 | 316 | 1 |
| 2 | 317 | 1 |
| 2 | 318 | 1 |
| 2 | 319 | 1 |
| 2 | 319 | 2 |
| 2 | 320 | 1 |
| 2 | 320 | 2 |
| 2 | 321 | 1 |
| 2 | 322 | 1 |
| 2 | 322 | 2 |
| 2 | 323 | 1 |
| 2 | 324 | 1 |
| 2 | 325 | 1 |
| 2 | 326 | 1 |
| 2 | 327 | 1 |
| 2 | 328 | 1 |
| 2 | 329 | 1 |

| POL. | PAR. | REC. |
|---|---|---|
| 2 | 330 | 1 |
| 2 | 331 | 1 |
| 2 | 332 | 1 |
| 2 | 333 | 1 |
| 2 | 334 | 1 |
| 2 | 335 | 1 |
| 2 | 336 | 1 |
| 2 | 337 | 1 |
| 2 | 338 | 1 |
| 2 | 339 | 1 |
| 2 | 340 | 1 |
| 2 | 341 | 1 |
| 2 | 342 | 1 |
| 2 | 343 | 1 |
| 2 | 344 | 1 |
| 2 | 345 | 1 |
| 2 | 346 | 1 |
| 2 | 347 | 1 |
| 2 | 348 | 1 |
| 2 | 349 | 1 |
| 2 | 350 | 1 |
| 2 | 351 | 1 |
| 2 | 352 | 1 |
| 2 | 353 | 1 |
| 2 | 354 | 1 |
| 2 | 355 | 1 |
| 2 | 356 | 1 |
| 2 | 357 | 1 |
| 2 | 358 | 1 |
| 2 | 359 | 1 |
| 2 | 360 | 1 |
| 2 | 361 | 1 |
| 2 | 362 | 1 |
| 2 | 363 | 1 |
| 2 | 364 | 1 |
| 2 | 365 | 1 |
| 2 | 366 | 1 |
| 2 | 367 | 1 |
| 2 | 368 | 1 |
| 2 | 369 | 1 |
| 2 | 370 | 1 |
| 2 | 371 | 1 |
| 2 | 372 | 1 |

| POL. | PAR. | REC. |
|---|---|---|
| 2 | 373 | 1 |
| 2 | 374 | 1 |
| 2 | 375 | 1 |
| 2 | 376 | 1 |
| 2 | 377 | 1 |
| 2 | 378 | 1 |
| 2 | 379 | 1 |
| 2 | 380 | 1 |
| 2 | 381 | 1 |
| 2 | 382 | 1 |
| 2 | 383 | 1 |
| 2 | 384 | 1 |
| 2 | 385 | 1 |
| 2 | 386 | 1 |
| 2 | 387 | 1 |
| 2 | 388 | 1 |
| 2 | 388 | 2 |
| 2 | 389 | 1 |
| 2 | 389 | 2 |
| 2 | 390 | 1 |
| 2 | 390 | 2 |
| 2 | 391 | 1 |
| 2 | 392 | 1 |
| 2 | 393 | 1 |
| 2 | 394 | 1 |
| 2 | 395 | 1 |
| 2 | 396 | 1 |
| 2 | 397 | 1 |
| 2 | 398 | 1 |
| 2 | 399 | 1 |
| 2 | 400 | 1 |
| 2 | 401 | 1 |
| 2 | 402 | 1 |
| 2 | 403 | 1 |
| 2 | 404 | 1 |
| 2 | 405 | 1 |
| 2 | 406 | 1 |
| 2 | 407 | 1 |
| 2 | 408 | 1 |
| 2 | 409 | 1 |
| 2 | 410 | 1 |
| 2 | 411 | 1 |
| 2 | 412 | 1 |

| POL. | PAR. | REC. |
|---|---|---|
| 2 | 413 | 1 |
| 2 | 414 | 1 |
| 2 | 415 | 1 |
| 2 | 415 | 2 |
| 2 | 416 | 1 |
| 2 | 417 | 1 |
| 2 | 418 | 1 |
| 2 | 419 | 1 |
| 2 | 420 | 1 |
| 2 | 421 | 1 |
| 2 | 422 | 1 |
| 2 | 423 | 1 |
| 2 | 424 | 1 |
| 2 | 425 | 1 |
| 2 | 426 | 1 |
| 2 | 427 | 1 |
| 2 | 428 | 1 |
| 2 | 429 | 1 |
| 2 | 430 | 3 |
| 2 | 430 | 4 |
| 2 | 431 | 1 |
| 2 | 432 | 1 |
| 2 | 433 | 1 |
| 2 | 434 | 1 |
| 2 | 435 | 1 |
| 2 | 436 | 1 |
| 2 | 437 | 1 |
| 2 | 438 | 1 |
| 2 | 439 | 1 |
| 2 | 440 | 1 |
| 2 | 441 | 1 |
| 2 | 442 | 1 |
| 2 | 443 | 1 |
| 2 | 444 | 1 |
| 2 | 445 | 1 |
| 2 | 446 | 1 |
| 2 | 447 | 1 |
| 2 | 448 | 1 |
| 2 | 449 | 1 |
| 2 | 450 | 1 |
| 2 | 451 | 1 |
| 2 | 452 | 1 |
| 2 | 453 | 1 |

| POL. | PAR. | REC. |
|---|---|---|
| 2 | 454 | 1 |
| 2 | 455 | 1 |
| 2 | 456 | 1 |
| 2 | 457 | 1 |
| 2 | 458 | 1 |
| 2 | 459 | 1 |
| 2 | 460 | 1 |
| 2 | 461 | 1 |
| 2 | 462 | 1 |
| 2 | 463 | 1 |
| 2 | 464 | 1 |
| 2 | 465 | 1 |
| 2 | 466 | 1 |
| 2 | 467 | 1 |
| 2 | 468 | 1 |
| 2 | 469 | 1 |
| 2 | 470 | 1 |
| 2 | 471 | 1 |
| 2 | 472 | 1 |
| 2 | 473 | 1 |
| 2 | 474 | 1 |
| 2 | 475 | 1 |
| 2 | 476 | 1 |
| 2 | 477 | 1 |
| 2 | 478 | 1 |
| 2 | 479 | 1 |
| 2 | 480 | 1 |
| 2 | 481 | 1 |
| 2 | 482 | 1 |
| 2 | 483 | 1 |
| 2 | 484 | 1 |
| 2 | 485 | 1 |
| 2 | 486 | 1 |
| 2 | 487 | 1 |
| 2 | 488 | 1 |
| 2 | 489 | 1 |
| 2 | 490 | 1 |
| 2 | 491 | 1 |
| 2 | 492 | 1 |
| 2 | 493 | 1 |
| 2 | 493 | 2 |
| 2 | 494 | 1 |
| 2 | 494 | 2 |

| POL. | PAR. | REC. |
|---|---|---|
| 2 | 495 | 1 |
| 2 | 496 | 1 |
| 2 | 497 | 1 |
| 2 | 498 | 1 |
| 2 | 499 | 1 |
| 2 | 500 | 1 |
| 2 | 501 | 1 |
| 2 | 502 | 1 |
| 2 | 503 | 1 |
| 2 | 504 | 1 |
| 2 | 505 | 1 |
| 2 | 506 | 1 |
| 2 | 506 | 2 |
| 2 | 507 | 1 |
| 2 | 508 | 1 |
| 2 | 508 | 2 |
| 2 | 508 | 3 |
| 2 | 509 | 1 |
| 2 | 510 | 1 |
| 2 | 511 | 1 |
| 2 | 512 | 1 |
| 2 | 513 | 1 |
| 2 | 514 | 1 |
| 2 | 515 | 1 |
| 2 | 516 | 1 |
| 2 | 516 | 2 |
| 2 | 517 | 1 |
| 2 | 518 | 1 |
| 2 | 519 | 1 |
| 2 | 520 | 1 |
| 2 | 521 | 1 |
| 2 | 522 | 1 |
| 2 | 523 | 1 |
| 2 | 524 | 1 |
| 2 | 524 | 2 |
| 2 | 525 | 1 |
| 2 | 525 | 2 |
| 2 | 526 | 1 |
| 2 | 526 | 2 |
| 2 | 527 | 1 |
| 2 | 527 | 2 |
| 2 | 527 | 3 |
| 2 | 528 | 1 |

| POL. | PAR. | REC. |
|---|---|---|
| 2 | 528 | 2 |
| 2 | 529 | 1 |
| 2 | 530 | 1 |
| 2 | 531 | 1 |
| 2 | 531 | 2 |
| 2 | 532 | 1 |
| 2 | 532 | 2 |
| 2 | 532 | 3 |
| 2 | 533 | 1 |
| 2 | 533 | 2 |
| 2 | 533 | 3 |
| 2 | 534 | 1 |
| 2 | 534 | 2 |
| 2 | 534 | 3 |
| 2 | 534 | 4 |
| 2 | 535 | 1 |
| 2 | 536 | 1 |
| 2 | 537 | 1 |
| 2 | 538 | 1 |
| 2 | 539 | 1 |
| 2 | 540 | 1 |
| 2 | 540 | 2 |
| 2 | 541 | 1 |
| 2 | 542 | 1 |
| 2 | 543 | 1 |
| 2 | 544 | 1 |
| 2 | 545 | 1 |
| 2 | 546 | 1 |
| 2 | 547 | 1 |
| 2 | 548 | 1 |
| 2 | 549 | 1 |
| 2 | 550 | 1 |
| 2 | 551 | 1 |
| 2 | 552 | 1 |
| 2 | 553 | 1 |
| 2 | 554 | 1 |
| 2 | 555 | 1 |
| 2 | 558 | 1 |
| 2 | 571 | 1 |
| 2 | 571 | 2 |
| 2 | 597 | 1 |
| 2 | 620 | 1 |
| 2 | 621 | 1 |

| POL. | PAR. | REC. |
|---|---|---|
| 2 | 622 | 3 |
| 2 | 622 | 4 |
| 2 | 623 | 1 |
| 2 | 624 | 1 |
| 2 | 625 | 1 |
| 2 | 625 | 2 |
| 2 | 625 | 3 |
| 2 | 625 | 4 |
| 2 | 625 | 5 |
| 2 | 625 | 6 |
| 2 | 626 | 1 |
| 2 | 626 | 2 |
| 2 | 626 | 3 |
| 2 | 626 | 4 |
| 2 | 627 | 1 |
| 2 | 627 | 2 |
| 2 | 627 | 3 |
| 2 | 627 | 4 |
| 2 | 627 | 5 |
| 2 | 628 | 1 |
| 2 | 629 | 1 |
| 2 | 629 | 3 |
| 2 | 629 | 5 |
| 2 | 629 | 6 |
| 2 | 629 | 7 |
| 2 | 630 | 1 |
| 2 | 630 | 2 |
| 2 | 630 | 3 |
| 2 | 631 | 1 |
| 2 | 632 | 1 |
| 2 | 633 | 1 |
| 2 | 634 | 1 |
| 2 | 634 | 2 |
| 2 | 634 | 3 |
| 2 | 635 | 1 |
| 2 | 636 | 1 |
| 2 | 637 | 1 |
| 2 | 638 | 1 |
| 2 | 639 | 1 |
| 2 | 640 | 1 |
| 2 | 641 | 1 |
| 2 | 642 | 1 |
| 2 | 643 | 1 |

| POL. | PAR. | REC. |
|---|---|---|
| 2 | 644 | 1 |
| 2 | 645 | 1 |
| 2 | 646 | 1 |
| 2 | 647 | 1 |
| 2 | 648 | 1 |
| 2 | 649 | 1 |
| 2 | 650 | 1 |
| 2 | 651 | 1 |
| 2 | 652 | 1 |
| 2 | 653 | 1 |
| 2 | 654 | 1 |
| 2 | 655 | 1 |
| 2 | 655 | 2 |
| 2 | 656 | 1 |
| 2 | 657 | 1 |
| 2 | 657 | 2 |
| 2 | 658 | 1 |
| 2 | 659 | 1 |
| 2 | 659 | 3 |
| 2 | 659 | 4 |
| 2 | 660 | 1 |
| 2 | 660 | 2 |
| 2 | 660 | 3 |
| 2 | 661 | 3 |
| 2 | 661 | 4 |
| 2 | 661 | 5 |
| 2 | 662 | 1 |
| 2 | 663 | 1 |
| 2 | 664 | 1 |
| 2 | 664 | 2 |
| 2 | 665 | 1 |
| 2 | 666 | 1 |
| 2 | 667 | 1 |
| 2 | 668 | 1 |
| 2 | 669 | 1 |
| 2 | 670 | 1 |
| 2 | 692 | 1 |
| 2 | 692 | 2 |
| 2 | 693 | 1 |
| 2 | 694 | 1 |
| 2 | 694 | 2 |
| 2 | 695 | 1 |
| 2 | 696 | 1 |

| POL. | PAR. | REC. |
|---|---|---|
| 2 | 697 | 1 |
| 2 | 698 | 1 |
| 2 | 699 | 1 |
| 2 | 699 | 2 |
| 2 | 700 | 1 |
| 2 | 700 | 2 |
| 2 | 700 | 3 |
| 2 | 701 | 1 |
| 2 | 702 | 1 |
| 2 | 702 | 2 |
| 2 | 702 | 3 |
| 2 | 702 | 4 |
| 2 | 702 | 5 |
| 2 | 703 | 1 |
| 2 | 704 | 1 |
| 2 | 705 | 1 |
| 2 | 706 | 1 |
| 2 | 707 | 1 |
| 2 | 707 | 2 |
| 2 | 707 | 3 |
| 2 | 708 | 1 |
| 2 | 709 | 1 |
| 2 | 710 | 1 |
| 2 | 712 | 1 |
| 2 | 714 | 1 |
| 2 | 716 | 1 |
| 2 | 717 | 1 |
| 2 | 717 | 2 |
| 2 | 718 | 1 |
| 2 | 718 | 2 |
| 2 | 719 | 1 |
| 2 | 720 | 1 |
| 2 | 721 | 1 |
| 2 | 722 | 1 |
| 2 | 723 | 1 |
| 2 | 724 | 1 |
| 2 | 725 | 1 |
| 2 | 726 | 1 |
| 2 | 727 | 1 |
| 2 | 728 | 1 |
| 2 | 729 | 1 |
| 2 | 730 | 1 |
| 2 | 731 | 1 |

| POL. | PAR. | REC. |
|---|---|---|
| 2 | 732 | 1 |
| 2 | 733 | 1 |
| 2 | 734 | 1 |
| 2 | 735 | 1 |
| 2 | 736 | 1 |
| 2 | 737 | 1 |
| 2 | 738 | 1 |
| 2 | 739 | 1 |
| 2 | 740 | 1 |
| 2 | 740 | 2 |
| 2 | 741 | 2 |
| 2 | 742 | 2 |
| 2 | 742 | 3 |
| 2 | 743 | 1 |
| 2 | 743 | 3 |
| 2 | 744 | 2 |
| 2 | 745 | 1 |
| 2 | 746 | 1 |
| 2 | 746 | 2 |
| 2 | 746 | 3 |
| 2 | 747 | 1 |
| 2 | 747 | 2 |
| 2 | 747 | 3 |
| 2 | 748 | 1 |
| 2 | 748 | 2 |
| 2 | 749 | 1 |
| 2 | 749 | 2 |
| 2 | 749 | 3 |
| 2 | 750 | 1 |
| 2 | 751 | 1 |
| 2 | 751 | 2 |
| 2 | 752 | 1 |
| 2 | 753 | 1 |
| 2 | 754 | 1 |
| 2 | 755 | 1 |
| 2 | 755 | 2 |
| 2 | 756 | 1 |
| 2 | 757 | 1 |
| 2 | 758 | 1 |
| 2 | 759 | 1 |
| 2 | 759 | 2 |
| 2 | 760 | 1 |
| 2 | 761 | 1 |

| POL. | PAR. | REC. |
|---|---|---|
| 2 | 762 | 1 |
| 2 | 763 | 1 |
| 2 | 764 | 1 |
| 2 | 764 | 2 |
| 2 | 765 | 1 |
| 2 | 766 | 1 |
| 2 | 767 | 1 |
| 2 | 768 | 1 |
| 2 | 769 | 1 |
| 2 | 769 | 2 |
| 2 | 770 | 1 |
| 2 | 771 | 1 |
| 2 | 772 | 1 |
| 2 | 773 | 1 |
| 2 | 774 | 1 |
| 2 | 775 | 1 |
| 2 | 776 | 1 |
| 2 | 777 | 1 |
| 2 | 778 | 1 |
| 2 | 779 | 1 |
| 2 | 779 | 2 |
| 2 | 779 | 3 |
| 2 | 780 | 1 |
| 2 | 781 | 1 |
| 2 | 782 | 1 |
| 2 | 783 | 1 |
| 2 | 783 | 2 |
| 2 | 784 | 1 |
| 2 | 785 | 1 |
| 2 | 785 | 2 |
| 2 | 786 | 1 |
| 2 | 787 | 1 |
| 2 | 788 | 1 |
| 2 | 789 | 1 |
| 2 | 790 | 1 |
| 2 | 790 | 2 |
| 2 | 791 | 1 |
| 2 | 791 | 2 |
| 2 | 791 | 3 |
| 2 | 791 | 5 |
| 2 | 791 | 6 |
| 2 | 791 | 7 |
| 2 | 792 | 1 |

| POL. | PAR. | REC. |
|---|---|---|
| 2 | 792 | 2 |
| 2 | 792 | 3 |
| 2 | 792 | 4 |
| 2 | 792 | 5 |
| 2 | 792 | 6 |
| 2 | 792 | 7 |
| 2 | 793 | 1 |
| 2 | 794 | 1 |
| 2 | 795 | 1 |
| 2 | 796 | 1 |
| 2 | 797 | 1 |
| 2 | 798 | 1 |
| 2 | 799 | 1 |
| 2 | 800 | 1 |
| 2 | 800 | 2 |
| 2 | 800 | 3 |
| 2 | 800 | 4 |
| 2 | 801 | 1 |
| 2 | 802 | 1 |
| 2 | 802 | 2 |
| 2 | 802 | 3 |
| 2 | 803 | 1 |
| 2 | 804 | 1 |
| 2 | 804 | 2 |
| 2 | 804 | 3 |
| 2 | 805 | 1 |
| 2 | 806 | 1 |
| 2 | 807 | 1 |
| 2 | 808 | 1 |
| 2 | 809 | 1 |
| 2 | 810 | 1 |
| 2 | 810 | 2 |
| 2 | 811 | 1 |
| 2 | 811 | 2 |
| 2 | 811 | 3 |
| 2 | 812 | 1 |
| 2 | 812 | 2 |
| 2 | 812 | 3 |
| 2 | 813 | 1 |
| 2 | 813 | 2 |
| 2 | 814 | 1 |
| 2 | 814 | 2 |
| 2 | 814 | 3 |

| POL. | PAR. | REC. |
|---|---|---|
| 2 | 815 | 1 |
| 2 | 815 | 2 |
| 2 | 815 | 3 |
| 2 | 816 | 1 |
| 2 | 816 | 2 |
| 2 | 816 | 3 |
| 2 | 817 | 1 |
| 2 | 818 | 1 |
| 2 | 818 | 2 |
| 2 | 819 | 1 |
| 2 | 820 | 1 |
| 2 | 821 | 1 |
| 2 | 821 | 2 |
| 2 | 822 | 1 |
| 2 | 823 | 1 |
| 2 | 823 | 2 |
| 2 | 823 | 3 |
| 2 | 823 | 4 |
| 2 | 824 | 1 |
| 2 | 825 | 1 |
| 2 | 826 | 1 |
| 2 | 826 | 2 |
| 2 | 826 | 3 |
| 2 | 826 | 5 |
| 2 | 826 | 6 |
| 2 | 827 | 1 |
| 2 | 827 | 2 |
| 2 | 827 | 4 |
| 2 | 828 | 1 |
| 2 | 828 | 4 |
| 2 | 829 | 1 |
| 2 | 830 | 1 |
| 2 | 831 | 1 |
| 2 | 831 | 2 |
| 2 | 832 | 1 |
| 2 | 833 | 1 |
| 2 | 834 | 1 |
| 2 | 834 | 2 |
| 2 | 834 | 3 |
| 2 | 835 | 1 |
| 2 | 836 | 1 |
| 2 | 837 | 1 |
| 2 | 838 | 1 |
| 2 | 839 | 2 |
| 2 | 840 | 1 |
| 2 | 841 | 1 |
| 2 | 842 | 1 |
| 2 | 843 | 1 |
| 2 | 844 | 1 |
| 2 | 845 | 1 |
| 2 | 846 | 1 |
| 2 | 847 | 1 |
| 2 | 848 | 1 |
| 2 | 849 | 1 |
| 2 | 849 | 2 |
| 2 | 849 | 3 |
| 2 | 849 | 4 |
| 2 | 850 | 1 |
| 2 | 850 | 2 |
| 2 | 850 | 3 |
| 2 | 851 | 1 |
| 2 | 851 | 2 |
| 2 | 851 | 3 |
| 2 | 852 | 1 |
| 2 | 852 | 2 |
| 2 | 852 | 3 |
| 2 | 852 | 4 |
| 2 | 852 | 5 |
| 2 | 852 | 6 |
| 2 | 852 | 7 |
| 2 | 852 | 8 |
| 2 | 853 | 1 |
| 2 | 854 | 1 |
| 2 | 855 | 1 |
| 2 | 855 | 2 |
| 2 | 855 | 3 |
| 2 | 856 | 1 |
| 2 | 856 | 2 |
| 2 | 856 | 3 |
| 2 | 857 | 1 |
| 2 | 858 | 1 |
| 2 | 859 | 1 |
| 2 | 860 | 1 |
| 2 | 861 | 1 |
| 2 | 861 | 2 |
| 2 | 862 | 1 |
| 2 | 863 | 1 |
| 2 | 864 | 1 |
| 2 | 864 | 2 |
| 2 | 865 | 1 |
| 2 | 866 | 1 |
| 2 | 866 | 2 |
| 2 | 866 | 3 |
| 2 | 867 | 1 |
| 2 | 867 | 2 |
| 2 | 867 | 3 |
| 2 | 868 | 1 |
| 2 | 868 | 2 |
| 2 | 868 | 3 |
| 2 | 869 | 1 |
| 2 | 869 | 2 |
| 2 | 869 | 3 |
| 2 | 870 | 1 |
| 2 | 870 | 2 |
| 2 | 870 | 3 |
| 2 | 871 | 1 |
| 2 | 871 | 2 |
| 2 | 871 | 3 |
| 2 | 872 | 1 |
| 2 | 873 | 1 |
| 2 | 874 | 1 |
| 2 | 875 | 1 |
| 2 | 875 | 2 |
| 2 | 876 | 1 |
| 2 | 876 | 2 |
| 2 | 876 | 3 |
| 2 | 877 | 1 |
| 2 | 878 | 1 |
| 2 | 879 | 1 |
| 2 | 879 | 2 |
| 2 | 880 | 1 |
| 2 | 881 | 2 |
| 2 | 882 | 1 |
| 2 | 882 | 2 |
| 2 | 883 | 1 |
| 2 | 884 | 1 |
| 2 | 885 | 1 |
| 2 | 885 | 2 |
| 2 | 885 | 3 |

| POL. | PAR. | REC. |
|---|---|---|
| 2 | 886 | 1 |
| 2 | 886 | 2 |
| 2 | 886 | 3 |
| 2 | 887 | 1 |
| 2 | 887 | 2 |
| 2 | 887 | 3 |
| 2 | 888 | 1 |
| 2 | 888 | 2 |
| 2 | 888 | 3 |
| 2 | 889 | 1 |
| 2 | 890 | 1 |
| 2 | 891 | 1 |
| 2 | 891 | 2 |
| 2 | 891 | 3 |
| 2 | 891 | 4 |
| 2 | 892 | 1 |
| 2 | 893 | 1 |
| 2 | 894 | 1 |
| 2 | 895 | 1 |
| 2 | 896 | 1 |
| 2 | 898 | 1 |
| 2 | 898 | 1 |
| 2 | 899 | 1 |
| 2 | 899 | 1 |
| 2 | 900 | 1 |
| 2 | 900 | 1 |
| 2 | 959 | 1 |
| 2 | 960 | 1 |
| 2 | 961 | 1 |
| 2 | 962 | 1 |
| 2 | 962 | 2 |
| 2 | 963 | 1 |
| 2 | 963 | 2 |
| 2 | 963 | 3 |
| 2 | 964 | 1 |
| 2 | 965 | 1 |
| 2 | 966 | 1 |
| 2 | 967 | 1 |
| 2 | 968 | 1 |
| 2 | 969 | 1 |
| 2 | 970 | 1 |
| 2 | 970 | 2 |
| 2 | 970 | 3 |

| POL. | PAR. | REC. |
|---|---|---|
| 2 | 970 | 4 |
| 2 | 971 | 1 |
| 2 | 971 | 2 |
| 2 | 972 | 1 |
| 2 | 973 | 1 |
| 2 | 974 | 1 |
| 2 | 975 | 1 |
| 2 | 976 | 1 |
| 2 | 976 | 2 |
| 2 | 976 | 3 |
| 2 | 979 | 1 |
| 2 | 9001 | 1 |
| 2 | 9002 | 1 |
| 2 | 9003 | 1 |
| 2 | 9004 | 1 |
| 2 | 9005 | 1 |
| 2 | 9006 | 1 |
| 2 | 9008 | 1 |
| 2 | 9009 | 1 |
| 2 | 9010 | 1 |
| 2 | 9011 | 1 |
| 2 | 9012 | 1 |
| 2 | 9013 | 1 |
| 2 | 9014 | 1 |
| 2 | 9015 | 1 |
| 2 | 9017 | 1 |
| 3 | 1 | 1 |
| 3 | 2 | 1 |
| 3 | 3 | 1 |
| 3 | 4 | 1 |
| 3 | 5 | 1 |
| 3 | 6 | 1 |
| 3 | 7 | 1 |
| 3 | 8 | 1 |
| 3 | 9 | 1 |
| 3 | 10 | 2 |
| 3 | 11 | 3 |
| 3 | 12 | 1 |
| 3 | 13 | 1 |
| 3 | 14 | 1 |
| 3 | 15 | 1 |
| 3 | 16 | 1 |
| 3 | 17 | 1 |

| POL. | PAR. | REC. |
|---|---|---|
| 3 | 18 | 1 |
| 3 | 19 | 1 |
| 3 | 19 | 2 |
| 3 | 20 | 1 |
| 3 | 20 | 2 |
| 3 | 20 | 3 |
| 3 | 20 | 4 |
| 3 | 20 | 5 |
| 3 | 21 | 1 |
| 3 | 21 | 2 |
| 3 | 21 | 3 |
| 3 | 22 | 1 |
| 3 | 23 | 1 |
| 3 | 24 | 1 |
| 3 | 25 | 1 |
| 3 | 26 | 1 |
| 3 | 27 | 1 |
| 3 | 28 | 1 |
| 3 | 29 | 1 |
| 3 | 30 | 1 |
| 3 | 31 | 1 |
| 3 | 35 | 2 |
| 3 | 47 | 1 |
| 3 | 48 | 1 |
| 3 | 49 | 1 |
| 3 | 50 | 1 |
| 3 | 51 | 1 |
| 3 | 52 | 1 |
| 3 | 53 | 1 |
| 3 | 54 | 1 |
| 3 | 55 | 1 |
| 3 | 55 | 2 |
| 3 | 56 | 1 |
| 3 | 56 | 2 |
| 3 | 56 | 3 |
| 3 | 57 | 1 |
| 3 | 58 | 1 |
| 3 | 59 | 1 |
| 3 | 60 | 1 |
| 3 | 60 | 2 |
| 3 | 60 | 3 |
| 3 | 61 | 1 |
| 3 | 62 | 1 |

| POL. | PAR. | REC. |
|---|---|---|
| 3 | 63 | 1 |
| 3 | 64 | 1 |
| 3 | 65 | 1 |
| 3 | 66 | 1 |
| 3 | 67 | 1 |
| 3 | 68 | 1 |
| 3 | 69 | 1 |
| 3 | 70 | 1 |
| 3 | 71 | 1 |
| 3 | 72 | 1 |
| 3 | 73 | 1 |
| 3 | 74 | 1 |
| 3 | 75 | 1 |
| 3 | 76 | 1 |
| 3 | 77 | 1 |
| 3 | 78 | 1 |
| 3 | 79 | 1 |
| 3 | 79 | 2 |
| 3 | 79 | 3 |
| 3 | 79 | 4 |
| 3 | 80 | 1 |
| 3 | 81 | 1 |
| 3 | 82 | 1 |
| 3 | 83 | 1 |
| 3 | 84 | 1 |
| 3 | 85 | 1 |
| 3 | 86 | 1 |
| 3 | 87 | 1 |
| 3 | 88 | 1 |
| 3 | 89 | 1 |
| 3 | 90 | 1 |
| 3 | 91 | 1 |
| 3 | 91 | 2 |
| 3 | 91 | 3 |
| 3 | 92 | 1 |
| 3 | 92 | 2 |
| 3 | 93 | 1 |
| 3 | 94 | 1 |
| 3 | 98 | 1 |
| 3 | 98 | 2 |
| 3 | 99 | 1 |
| 3 | 100 | 1 |
| 3 | 100 | 2 |

| POL. | PAR. | REC. |
|---|---|---|
| 3 | 101 | 1 |
| 3 | 102 | 1 |
| 3 | 103 | 1 |
| 3 | 104 | 1 |
| 3 | 105 | 1 |
| 3 | 106 | 1 |
| 3 | 106 | 2 |
| 3 | 107 | 1 |
| 3 | 108 | 1 |
| 3 | 109 | 1 |
| 3 | 110 | 1 |
| 3 | 111 | 1 |
| 3 | 112 | 1 |
| 3 | 113 | 1 |
| 3 | 114 | 1 |
| 3 | 115 | 1 |
| 3 | 196 | 1 |
| 3 | 197 | 1 |
| 3 | 198 | 1 |
| 3 | 199 | 1 |
| 3 | 200 | 1 |
| 3 | 201 | 1 |
| 3 | 202 | 1 |
| 3 | 203 | 1 |
| 3 | 204 | 1 |
| 3 | 204 | 2 |
| 3 | 205 | 1 |
| 3 | 206 | 1 |
| 3 | 207 | 1 |
| 3 | 208 | 1 |
| 3 | 209 | 1 |
| 3 | 210 | 1 |
| 3 | 211 | 1 |
| 3 | 212 | 1 |
| 3 | 213 | 1 |
| 3 | 214 | 1 |
| 3 | 215 | 1 |
| 3 | 216 | 1 |
| 3 | 217 | 1 |
| 3 | 218 | 1 |
| 3 | 219 | 2 |
| 3 | 220 | 1 |
| 3 | 221 | 1 |

| POL. | PAR. | REC. |
|---|---|---|
| 3 | 310 | 1 |
| 3 | 311 | 1 |
| 3 | 313 | 1 |
| 3 | 314 | 1 |
| 3 | 315 | 1 |
| 3 | 316 | 1 |
| 3 | 317 | 1 |
| 3 | 318 | 1 |
| 3 | 319 | 1 |
| 3 | 320 | 1 |
| 3 | 321 | 1 |
| 3 | 321 | 2 |
| 3 | 322 | 1 |
| 3 | 322 | 2 |
| 3 | 322 | 3 |
| 3 | 323 | 2 |
| 3 | 324 | 1 |
| 3 | 324 | 2 |
| 3 | 324 | 3 |
| 3 | 325 | 1 |
| 3 | 325 | 2 |
| 3 | 325 | 3 |
| 3 | 382 | 1 |
| 3 | 1071 | 1 |
| 3 | 1071 | 2 |
| 3 | 1081 | 1 |
| 3 | 9010 | 1 |
| 3 | 9016 | 1 |
| 3 | 9018 | 1 |
| 3 | 9019 | 1 |
| 3 | 9023 | 1 |
| 3 | 9026 | 1 |
| 37 | 1 | 1 |
| 37 | 2 | 2 |
| 37 | 2 | 3 |
| 37 | 3 | 1 |
| 37 | 4 | 1 |
| 37 | 5 | 1 |
| 37 | 6 | 1 |
| 37 | 6 | 2 |
| 37 | 6 | 3 |
| 37 | 6 | 4 |
| 37 | 7 | 1 |

| POL. | PAR. | REC. |
|---|---|---|
| 37 | 7 | 2 |
| 37 | 8 | 1 |
| 37 | 8 | 2 |
| 37 | 9 | 1 |
| 37 | 9 | 2 |
| 37 | 10 | 1 |
| 37 | 10 | 2 |
| 37 | 14 | 2 |
| 37 | 14 | 4 |
| 37 | 55 | 1 |
| 37 | 55 | 7 |
| 37 | 57 | 1 |
| 37 | 58 | 1 |
| 37 | 59 | 1 |
| 37 | 60 | 1 |
| 37 | 61 | 1 |
| 37 | 62 | 1 |
| 37 | 63 | 1 |
| 37 | 63 | 3 |
| 37 | 63 | 4 |
| 37 | 64 | 1 |
| 37 | 64 | 2 |
| 37 | 64 | 3 |
| 37 | 64 | 4 |
| 37 | 64 | 5 |
| 37 | 64 | 6 |
| 37 | 65 | 1 |
| 37 | 65 | 2 |
| 37 | 65 | 3 |
| 37 | 65 | 4 |
| 37 | 66 | 1 |
| 37 | 67 | 1 |
| 37 | 67 | 2 |
| 37 | 68 | 1 |
| 37 | 68 | 2 |
| 37 | 68 | 3 |
| 37 | 69 | 1 |
| 37 | 69 | 2 |
| 37 | 70 | 1 |
| 37 | 71 | 1 |
| 37 | 71 | 2 |
| 37 | 71 | 3 |
| 37 | 71 | 4 |
| 37 | 72 | 1 |
| 37 | 72 | 2 |
| 37 | 72 | 3 |
| 37 | 72 | 4 |
| 37 | 72 | 5 |
| 37 | 72 | 6 |
| 37 | 72 | 7 |
| 37 | 73 | 1 |
| 37 | 73 | 2 |
| 37 | 73 | 3 |
| 37 | 73 | 4 |
| 37 | 74 | 1 |
| 37 | 74 | 2 |
| 37 | 74 | 3 |
| 37 | 74 | 4 |
| 37 | 74 | 5 |
| 37 | 74 | 6 |
| 37 | 75 | 1 |
| 37 | 75 | 2 |
| 37 | 75 | 3 |
| 37 | 76 | 1 |
| 37 | 77 | 1 |
| 37 | 77 | 2 |
| 37 | 132 | 1 |
| 37 | 133 | 1 |
| 37 | 134 | 1 |
| 37 | 135 | 1 |
| 37 | 136 | 1 |
| 37 | 137 | 1 |
| 37 | 138 | 1 |
| 37 | 139 | 1 |
| 37 | 140 | 1 |
| 37 | 141 | 1 |
| 37 | 9001 | 1 |
| 37 | 9001 | 1 |
| 37 | 9012 | 1 |
| 39 | 1 | 1 |
| 39 | 1 | 2 |
| 39 | 2 | 1 |
| 39 | 3 | 1 |
| 39 | 3 | 2 |
| 39 | 3 | 3 |
| 39 | 4 | 1 |
| 39 | 5 | 1 |
| 39 | 5 | 2 |
| 39 | 6 | 1 |
| 39 | 7 | 1 |
| 39 | 8 | 1 |
| 39 | 9 | 1 |
| 39 | 9 | 2 |
| 39 | 9 | 3 |
| 39 | 10 | 1 |
| 39 | 10 | 2 |
| 39 | 10 | 3 |
| 39 | 11 | 1 |
| 39 | 12 | 1 |
| 39 | 13 | 1 |
| 39 | 14 | 1 |
| 39 | 14 | 2 |
| 39 | 15 | 1 |
| 39 | 16 | 1 |
| 39 | 17 | 1 |
| 39 | 17 | 2 |
| 39 | 18 | 1 |
| 39 | 19 | 1 |
| 39 | 19 | 2 |
| 39 | 19 | 3 |
| 39 | 20 | 1 |
| 39 | 20 | 2 |
| 39 | 21 | 1 |
| 39 | 21 | 2 |
| 39 | 23 | 1 |
| 39 | 28 | 1 |
| 39 | 35 | 2 |
| 39 | 36 | 1 |
| 39 | 37 | 1 |
| 39 | 38 | 1 |
| 39 | 39 | 1 |
| 39 | 40 | 1 |
| 39 | 41 | 1 |
| 39 | 41 | 2 |
| 39 | 42 | 1 |
| 39 | 42 | 2 |
| 39 | 43 | 1 |
| 39 | 44 | 1 |
| 39 | 44 | 2 |

| POL. | PAR. | REC. |
|---|---|---|
| 39 | 45 | 1 |
| 39 | 46 | 1 |
| 39 | 46 | 2 |
| 39 | 47 | 1 |
| 39 | 48 | 1 |
| 39 | 49 | 1 |
| 39 | 50 | 1 |
| 39 | 51 | 1 |
| 39 | 53 | 3 |
| 39 | 54 | 4 |
| 39 | 55 | 4 |
| 39 | 56 | 3 |
| 39 | 62 | 1 |
| 39 | 63 | 1 |
| 39 | 63 | 3 |
| 39 | 64 | 1 |
| 39 | 64 | 2 |
| 39 | 64 | 4 |
| 39 | 65 | 1 |
| 39 | 65 | 2 |
| 39 | 66 | 1 |
| 39 | 66 | 2 |
| 39 | 66 | 4 |
| 39 | 67 | 1 |
| 39 | 68 | 1 |
| 39 | 69 | 1 |
| 39 | 69 | 3 |
| 39 | 70 | 1 |
| 39 | 70 | 2 |
| 39 | 70 | 4 |
| 39 | 70 | 5 |
| 39 | 71 | 1 |
| 39 | 72 | 1 |
| 39 | 72 | 2 |
| 39 | 72 | 3 |
| 39 | 73 | 1 |
| 39 | 73 | 2 |
| 39 | 73 | 3 |
| 39 | 73 | 4 |
| 39 | 73 | 5 |
| 39 | 73 | 6 |
| 39 | 74 | 1 |
| 39 | 74 | 2 |

| POL. | PAR. | REC. |
|---|---|---|
| 39 | 75 | 1 |
| 39 | 75 | 2 |
| 39 | 76 | 1 |
| 39 | 76 | 2 |
| 39 | 76 | 3 |
| 39 | 77 | 1 |
| 39 | 78 | 1 |
| 39 | 79 | 1 |
| 39 | 79 | 2 |
| 39 | 79 | 3 |
| 39 | 79 | 4 |
| 39 | 79 | 5 |
| 39 | 80 | 1 |
| 39 | 80 | 2 |
| 39 | 80 | 3 |
| 39 | 80 | 4 |
| 39 | 81 | 1 |
| 39 | 82 | 1 |
| 39 | 83 | 1 |
| 39 | 83 | 2 |
| 39 | 83 | 3 |
| 39 | 83 | 4 |
| 39 | 83 | 5 |
| 39 | 84 | 1 |
| 39 | 84 | 2 |
| 39 | 85 | 1 |
| 39 | 85 | 2 |
| 39 | 86 | 1 |
| 39 | 86 | 2 |
| 39 | 87 | 1 |
| 39 | 87 | 2 |
| 39 | 87 | 3 |
| 39 | 88 | 1 |
| 39 | 89 | 1 |
| 39 | 89 | 2 |
| 39 | 90 | 2 |
| 39 | 91 | 2 |
| 39 | 92 | 1 |
| 39 | 93 | 1 |
| 39 | 93 | 2 |
| 39 | 93 | 4 |
| 39 | 93 | 6 |
| 39 | 94 | 1 |

| POL. | PAR. | REC. |
|---|---|---|
| 39 | 94 | 2 |
| 39 | 94 | 3 |
| 39 | 94 | 4 |
| 39 | 94 | 5 |
| 39 | 95 | 1 |
| 39 | 96 | 1 |
| 39 | 97 | 1 |
| 39 | 98 | 1 |
| 39 | 98 | 2 |
| 39 | 99 | 1 |
| 39 | 100 | 1 |
| 39 | 101 | 1 |
| 39 | 102 | 1 |
| 39 | 102 | 2 |
| 39 | 103 | 1 |
| 39 | 103 | 2 |
| 39 | 104 | 1 |
| 39 | 105 | 1 |
| 39 | 106 | 1 |
| 39 | 107 | 1 |
| 39 | 108 | 1 |
| 39 | 109 | 1 |
| 39 | 110 | 1 |
| 39 | 111 | 1 |
| 39 | 111 | 2 |
| 39 | 111 | 3 |
| 39 | 112 | 1 |
| 39 | 113 | 1 |
| 39 | 114 | 1 |
| 39 | 115 | 1 |
| 39 | 116 | 1 |
| 39 | 117 | 1 |
| 39 | 118 | 1 |
| 39 | 119 | 1 |
| 39 | 120 | 1 |
| 39 | 121 | 1 |
| 39 | 122 | 1 |
| 39 | 123 | 1 |
| 39 | 124 | 1 |
| 39 | 125 | 1 |
| 39 | 125 | 2 |
| 39 | 125 | 3 |
| 39 | 125 | 4 |

| POL. | PAR. | REC. |
|---|---|---|
| 39 | 125 | 5 |
| 39 | 126 | 1 |
| 39 | 126 | 2 |
| 39 | 127 | 1 |
| 39 | 128 | 1 |
| 39 | 128 | 2 |
| 39 | 129 | 1 |
| 39 | 130 | 1 |
| 39 | 131 | 1 |
| 39 | 131 | 2 |
| 39 | 132 | 1 |
| 39 | 133 | 1 |
| 39 | 134 | 1 |
| 39 | 135 | 1 |
| 39 | 136 | 1 |
| 39 | 137 | 1 |
| 39 | 138 | 1 |
| 39 | 139 | 1 |
| 39 | 140 | 1 |
| 39 | 141 | 1 |
| 39 | 142 | 1 |
| 39 | 143 | 1 |
| 39 | 143 | 2 |
| 39 | 143 | 3 |
| 39 | 144 | 1 |
| 39 | 144 | 2 |
| 39 | 145 | 1 |
| 39 | 145 | 2 |
| 39 | 146 | 1 |
| 39 | 146 | 2 |
| 39 | 146 | 3 |
| 39 | 147 | 1 |
| 39 | 147 | 2 |
| 39 | 147 | 3 |
| 39 | 148 | 1 |
| 39 | 148 | 2 |
| 39 | 149 | 1 |
| 39 | 149 | 2 |
| 39 | 150 | 1 |
| 39 | 151 | 1 |
| 39 | 151 | 2 |
| 39 | 152 | 1 |
| 39 | 153 | 1 |

| POL. | PAR. | REC. |
|---|---|---|
| 39 | 154 | 1 |
| 39 | 154 | 2 |
| 39 | 155 | 1 |
| 39 | 155 | 2 |
| 39 | 155 | 3 |
| 39 | 156 | 1 |
| 39 | 157 | 1 |
| 39 | 158 | 1 |
| 39 | 159 | 1 |
| 39 | 160 | 1 |
| 39 | 161 | 1 |
| 39 | 162 | 1 |
| 39 | 163 | 1 |
| 39 | 164 | 1 |
| 39 | 165 | 1 |
| 39 | 166 | 1 |
| 39 | 167 | 1 |
| 39 | 168 | 1 |
| 39 | 169 | 1 |
| 39 | 170 | 1 |
| 39 | 171 | 1 |
| 39 | 172 | 1 |
| 39 | 173 | 1 |
| 39 | 174 | 1 |
| 39 | 175 | 1 |
| 39 | 176 | 1 |
| 39 | 176 | 2 |
| 39 | 177 | 1 |
| 39 | 177 | 2 |
| 39 | 178 | 1 |
| 39 | 178 | 2 |
| 39 | 179 | 1 |
| 39 | 180 | 1 |
| 39 | 181 | 1 |
| 39 | 182 | 1 |
| 39 | 183 | 1 |
| 39 | 184 | 1 |
| 39 | 185 | 1 |
| 39 | 186 | 1 |
| 39 | 187 | 1 |
| 39 | 188 | 1 |
| 39 | 189 | 1 |
| 39 | 190 | 1 |

| POL. | PAR. | REC. |
|---|---|---|
| 39 | 191 | 1 |
| 39 | 192 | 1 |
| 39 | 193 | 1 |
| 39 | 194 | 1 |
| 39 | 195 | 1 |
| 39 | 196 | 1 |
| 39 | 197 | 1 |
| 39 | 198 | 1 |
| 39 | 274 | 1 |
| 39 | 274 | 2 |
| 39 | 274 | 3 |
| 39 | 275 | 1 |
| 39 | 275 | 2 |
| 39 | 275 | 3 |
| 39 | 276 | 1 |
| 39 | 277 | 1 |
| 39 | 277 | 2 |
| 39 | 277 | 3 |
| 39 | 278 | 1 |
| 39 | 279 | 1 |
| 39 | 280 | 1 |
| 39 | 281 | 1 |
| 39 | 282 | 1 |
| 39 | 283 | 1 |
| 39 | 284 | 1 |
| 39 | 284 | 4 |
| 39 | 285 | 1 |
| 39 | 286 | 1 |
| 39 | 287 | 1 |
| 39 | 288 | 1 |
| 39 | 288 | 2 |
| 39 | 289 | 1 |
| 39 | 355 | 1 |
| 39 | 356 | 1 |
| 39 | 357 | 1 |
| 39 | 358 | 1 |
| 39 | 359 | 1 |
| 39 | 360 | 1 |
| 39 | 361 | 1 |
| 39 | 361 | 2 |
| 39 | 361 | 3 |
| 39 | 361 | 4 |
| 39 | 437 | 1 |

| POL. | PAR. | REC. |
|---|---|---|
| 39 | 437 | 2 |
| 39 | 438 | 1 |
| 39 | 438 | 2 |
| 39 | 439 | 1 |
| 39 | 439 | 2 |
| 39 | 439 | 3 |
| 39 | 440 | 1 |
| 39 | 440 | 2 |
| 39 | 440 | 3 |
| 39 | 440 | 4 |
| 39 | 441 | 1 |
| 39 | 441 | 2 |
| 39 | 442 | 1 |
| 39 | 443 | 3 |
| 39 | 443 | 4 |
| 39 | 443 | 5 |
| 39 | 444 | 3 |
| 39 | 444 | 4 |
| 39 | 444 | 5 |
| 39 | 445 | 1 |
| 39 | 445 | 2 |
| 39 | 446 | 1 |
| 39 | 446 | 2 |
| 39 | 447 | 1 |
| 39 | 448 | 1 |
| 39 | 449 | 1 |
| 39 | 449 | 2 |
| 39 | 450 | 1 |
| 39 | 451 | 1 |
| 39 | 451 | 2 |
| 39 | 451 | 3 |
| 39 | 452 | 1 |
| 39 | 453 | 1 |
| 39 | 454 | 1 |
| 39 | 455 | 1 |
| 39 | 456 | 1 |
| 39 | 457 | 1 |
| 39 | 457 | 2 |
| 39 | 457 | 3 |
| 39 | 457 | 4 |
| 39 | 458 | 1 |
| 39 | 458 | 2 |
| 39 | 458 | 3 |
| 39 | 458 | 4 |
| 39 | 459 | 1 |
| 39 | 459 | 2 |
| 39 | 459 | 3 |
| 39 | 459 | 4 |
| 39 | 459 | 5 |
| 39 | 460 | 1 |
| 39 | 460 | 2 |
| 39 | 460 | 3 |
| 39 | 460 | 4 |
| 39 | 461 | 1 |
| 39 | 461 | 2 |
| 39 | 462 | 1 |
| 39 | 462 | 2 |
| 39 | 463 | 1 |
| 39 | 463 | 2 |
| 39 | 463 | 3 |
| 39 | 463 | 4 |
| 39 | 464 | 1 |
| 39 | 464 | 2 |
| 39 | 465 | 1 |
| 39 | 465 | 2 |
| 39 | 465 | 3 |
| 39 | 465 | 4 |
| 39 | 466 | 1 |
| 39 | 467 | 1 |
| 39 | 468 | 1 |
| 39 | 469 | 1 |
| 39 | 470 | 1 |
| 39 | 471 | 1 |
| 39 | 472 | 1 |
| 39 | 473 | 1 |
| 39 | 474 | 1 |
| 39 | 474 | 2 |
| 39 | 475 | 1 |
| 39 | 475 | 2 |
| 39 | 475 | 3 |
| 39 | 476 | 1 |
| 39 | 476 | 2 |
| 39 | 476 | 3 |
| 39 | 476 | 4 |
| 39 | 477 | 1 |
| 39 | 478 | 1 |
| 39 | 478 | 2 |
| 39 | 479 | 1 |
| 39 | 479 | 2 |
| 39 | 479 | 3 |
| 39 | 479 | 4 |
| 39 | 480 | 1 |
| 39 | 481 | 1 |
| 39 | 481 | 2 |
| 39 | 481 | 3 |
| 39 | 481 | 4 |
| 39 | 482 | 1 |
| 39 | 482 | 2 |
| 39 | 483 | 1 |
| 39 | 484 | 1 |
| 39 | 485 | 1 |
| 39 | 485 | 2 |
| 39 | 486 | 1 |
| 39 | 487 | 1 |
| 39 | 488 | 1 |
| 39 | 488 | 2 |
| 39 | 489 | 1 |
| 39 | 490 | 1 |
| 39 | 491 | 1 |
| 39 | 491 | 2 |
| 39 | 491 | 3 |
| 39 | 492 | 1 |
| 39 | 492 | 2 |
| 39 | 492 | 3 |
| 39 | 493 | 1 |
| 39 | 493 | 2 |
| 39 | 493 | 3 |
| 39 | 493 | 4 |
| 39 | 494 | 1 |
| 39 | 494 | 2 |
| 39 | 495 | 1 |
| 39 | 496 | 1 |
| 39 | 497 | 1 |
| 39 | 498 | 1 |
| 39 | 499 | 1 |
| 39 | 499 | 2 |
| 39 | 499 | 3 |
| 39 | 500 | 1 |
| 39 | 502 | 1 |

| POL. | PAR. | REC. |
|---|---|---|
| 39 | 502 | 3 |
| 39 | 503 | 1 |
| 39 | 504 | 1 |
| 39 | 504 | 2 |
| 39 | 504 | 3 |
| 39 | 504 | 4 |
| 39 | 504 | 5 |
| 39 | 505 | 1 |
| 39 | 505 | 2 |
| 39 | 505 | 3 |
| 39 | 506 | 1 |
| 39 | 506 | 2 |
| 39 | 507 | 1 |
| 39 | 508 | 1 |
| 39 | 509 | 1 |
| 39 | 510 | 1 |
| 39 | 511 | 1 |
| 39 | 512 | 1 |
| 39 | 513 | 1 |
| 39 | 513 | 2 |
| 39 | 514 | 1 |
| 39 | 514 | 2 |
| 39 | 515 | 1 |
| 39 | 515 | 2 |
| 39 | 515 | 3 |
| 39 | 515 | 4 |
| 39 | 515 | 5 |
| 39 | 516 | 3 |
| 39 | 520 | 1 |
| 39 | 577 | 1 |
| 39 | 697 | 1 |
| 39 | 697 | 2 |
| 39 | 9006 | 1 |
| 39 | 9008 | 1 |
| 39 | 9010 | 1 |
| 39 | 9012 | 1 |
| 39 | 9013 | 1 |
| 39 | 9015 | 1 |
| 39 | 9016 | 1 |
| 39 | 9017 | 1 |
| 39 | 9018 | 1 |
| 39 | 9019 | 1 |
| 39 | 9020 | 1 |
| 39 | 9021 | 1 |
| 39 | 9022 | 1 |
| 39 | 9023 | 1 |
| 40 | 63 | 1 |
| 40 | 64 | 1 |
| 40 | 65 | 1 |
| 40 | 65 | 2 |
| 40 | 65 | 5 |
| 40 | 66 | 1 |
| 40 | 67 | 1 |
| 40 | 68 | 1 |
| 40 | 69 | 1 |
| 40 | 69 | 2 |
| 40 | 69 | 3 |
| 40 | 70 | 1 |
| 40 | 70 | 2 |
| 40 | 71 | 1 |
| 40 | 72 | 1 |
| 40 | 73 | 1 |
| 40 | 73 | 2 |
| 40 | 74 | 1 |
| 40 | 74 | 3 |
| 40 | 75 | 1 |
| 40 | 76 | 1 |
| 40 | 76 | 2 |
| 40 | 76 | 3 |
| 40 | 76 | 4 |
| 40 | 77 | 1 |
| 40 | 77 | 2 |
| 40 | 78 | 1 |
| 40 | 79 | 1 |
| 40 | 79 | 2 |
| 40 | 79 | 3 |
| 40 | 80 | 1 |
| 40 | 81 | 1 |
| 40 | 81 | 2 |
| 40 | 82 | 1 |
| 40 | 82 | 2 |
| 40 | 83 | 1 |
| 40 | 84 | 1 |
| 40 | 84 | 2 |
| 40 | 85 | 1 |
| 40 | 85 | 2 |
| 40 | 86 | 1 |
| 40 | 86 | 2 |
| 40 | 87 | 1 |
| 40 | 88 | 1 |
| 40 | 88 | 3 |
| 40 | 89 | 1 |
| 40 | 90 | 1 |
| 40 | 91 | 1 |
| 40 | 91 | 2 |
| 40 | 92 | 2 |
| 40 | 93 | 1 |
| 40 | 93 | 2 |
| 40 | 93 | 3 |
| 40 | 93 | 4 |
| 40 | 94 | 1 |
| 40 | 94 | 2 |
| 40 | 94 | 3 |
| 40 | 94 | 4 |
| 40 | 95 | 1 |
| 40 | 95 | 2 |
| 40 | 95 | 3 |
| 40 | 95 | 4 |
| 40 | 96 | 1 |
| 40 | 96 | 2 |
| 40 | 96 | 3 |
| 40 | 97 | 1 |
| 40 | 97 | 2 |
| 40 | 98 | 1 |
| 40 | 98 | 2 |
| 40 | 99 | 1 |
| 40 | 99 | 2 |
| 40 | 100 | 1 |
| 40 | 100 | 2 |
| 40 | 100 | 3 |
| 40 | 147 | 1 |
| 40 | 147 | 2 |
| 40 | 148 | 1 |
| 40 | 148 | 2 |
| 40 | 151 | 1 |
| 40 | 151 | 2 |
| 40 | 151 | 3 |
| 40 | 155 | 1 |
| 40 | 156 | 1 |

| POL. | PAR. | REC. |
|---|---|---|
| 40 | 206 | 1 |
| 40 | 207 | 1 |
| 40 | 207 | 2 |
| 40 | 207 | 3 |
| 40 | 208 | 1 |
| 40 | 208 | 2 |
| 40 | 208 | 3 |
| 40 | 209 | 1 |
| 40 | 210 | 1 |
| 40 | 233 | 1 |
| 40 | 234 | 1 |
| 40 | 235 | 1 |
| 40 | 236 | 1 |
| 40 | 237 | 1 |
| 40 | 238 | 1 |
| 40 | 239 | 1 |
| 40 | 239 | 2 |
| 40 | 239 | 3 |
| 40 | 240 | 1 |
| 40 | 240 | 2 |
| 40 | 240 | 3 |
| 40 | 241 | 1 |
| 40 | 241 | 2 |
| 40 | 241 | 3 |
| 40 | 242 | 1 |
| 40 | 243 | 1 |
| 40 | 244 | 1 |
| 40 | 245 | 1 |
| 40 | 246 | 1 |
| 40 | 247 | 1 |
| 40 | 248 | 1 |
| 40 | 249 | 1 |
| 40 | 250 | 1 |
| 40 | 251 | 1 |
| 40 | 252 | 1 |
| 40 | 253 | 1 |
| 40 | 254 | 1 |
| 40 | 255 | 1 |
| 40 | 256 | 1 |
| 40 | 257 | 1 |
| 40 | 258 | 1 |
| 40 | 259 | 1 |
| 40 | 260 | 1 |

| POL. | PAR. | REC. |
|---|---|---|
| 40 | 261 | 1 |
| 40 | 273 | 1 |
| 40 | 278 | 1 |
| 40 | 279 | 1 |
| 40 | 279 | 2 |
| 40 | 279 | 3 |
| 40 | 280 | 1 |
| 40 | 280 | 2 |
| 40 | 281 | 1 |
| 40 | 282 | 1 |
| 40 | 283 | 1 |
| 40 | 284 | 1 |
| 40 | 285 | 1 |
| 40 | 286 | 1 |
| 40 | 287 | 1 |
| 40 | 288 | 1 |
| 40 | 289 | 1 |
| 40 | 290 | 1 |
| 40 | 291 | 1 |
| 40 | 292 | 1 |
| 40 | 293 | 1 |
| 40 | 294 | 1 |
| 40 | 295 | 1 |
| 40 | 296 | 1 |
| 40 | 297 | 1 |
| 40 | 298 | 1 |
| 40 | 299 | 1 |
| 40 | 300 | 1 |
| 40 | 301 | 1 |
| 40 | 301 | 2 |
| 40 | 302 | 1 |
| 40 | 303 | 1 |
| 40 | 304 | 1 |
| 40 | 305 | 1 |
| 40 | 305 | 2 |
| 40 | 305 | 3 |
| 40 | 306 | 1 |
| 40 | 306 | 2 |
| 40 | 306 | 3 |
| 40 | 307 | 1 |
| 40 | 307 | 2 |
| 40 | 307 | 3 |
| 40 | 308 | 1 |

| POL. | PAR. | REC. |
|---|---|---|
| 40 | 309 | 1 |
| 40 | 310 | 1 |
| 40 | 311 | 1 |
| 40 | 312 | 1 |
| 40 | 313 | 1 |
| 40 | 314 | 1 |
| 40 | 315 | 1 |
| 40 | 316 | 1 |
| 40 | 316 | 2 |
| 40 | 317 | 1 |
| 40 | 317 | 2 |
| 40 | 317 | 3 |
| 40 | 317 | 4 |
| 40 | 9004 | 1 |
| 40 | 9005 | 1 |
| 40 | 9007 | 1 |
| 47 | 1 | 2 |
| 47 | 1 | 3 |
| 47 | 1 | 4 |
| 47 | 1 | 5 |
| 47 | 1 | 7 |
| 47 | 1 | 8 |
| 47 | 1 | 13 |
| 47 | 1 | 15 |
| 47 | 1 | 18 |
| 47 | 1 | 20 |
| 47 | 1 | 24 |
| 47 | 1 | 25 |
| 47 | 1 | 26 |
| 47 | 1 | 27 |
| 47 | 1 | 29 |
| 47 | 1 | 30 |
| 47 | 1 | 31 |
| 47 | 1 | 34 |
| 47 | 1 | 35 |
| 47 | 1 | 36 |
| 47 | 1 | 37 |
| 47 | 1 | 38 |
| 47 | 1 | 39 |
| 47 | 22 | 18 |
| 47 | 24 | 1 |
| 47 | 24 | 3 |
| 47 | 24 | 4 |

| POL. | PAR. | REC. |
|---|---|---|
| 47 | 9001 | 1 |
| 47 | 9002 | 1 |
| 47 | 9003 | 1 |
| 47 | 9008 | 1 |
| 48 | 1 | 1 |
| 48 | 2 | 1 |
| 48 | 3 | 1 |
| 48 | 4 | 1 |
| 48 | 5 | 2 |
| 48 | 6 | 1 |
| 48 | 7 | 1 |
| 48 | 8 | 1 |
| 48 | 8 | 2 |
| 48 | 8 | 3 |
| 48 | 9 | 1 |
| 48 | 9 | 2 |
| 48 | 9 | 3 |
| 48 | 9 | 5 |
| 48 | 10 | 1 |
| 48 | 10 | 2 |
| 48 | 10 | 3 |
| 48 | 10 | 4 |
| 48 | 11 | 1 |
| 48 | 9001 | 1 |
| 48 | 9002 | 1 |
| 49 | 1 | 2 |
| 49 | 2 | 1 |
| 49 | 3 | 2 |
| 49 | 9 | 2 |
| 49 | 10 | 2 |
| 49 | 12 | 1 |
| 49 | 12 | 2 |
| 49 | 12 | 3 |
| 49 | 12 | 4 |
| 49 | 14 | 1 |
| 49 | 14 | 2 |
| 49 | 14 | 5 |
| 49 | 14 | 6 |
| 49 | 17 | 1 |
| 49 | 18 | 1 |
| 49 | 18 | 2 |
| 49 | 18 | 3 |
| 49 | 19 | 1 |

| POL. | PAR. | REC. |
|---|---|---|
| 49 | 20 | 1 |
| 49 | 20 | 2 |
| 49 | 20 | 3 |
| 49 | 20 | 4 |
| 49 | 20 | 5 |
| 49 | 31 | 5 |
| 49 | 31 | 6 |
| 49 | 37 | 2 |
| 49 | 38 | 1 |
| 49 | 39 | 2 |
| 49 | 39 | 3 |
| 49 | 40 | 1 |
| 49 | 44 | 1 |
| 49 | 45 | 1 |
| 49 | 46 | 1 |
| 49 | 46 | 2 |
| 49 | 46 | 3 |
| 49 | 46 | 4 |
| 49 | 46 | 5 |
| 49 | 46 | 6 |
| 49 | 47 | 1 |
| 49 | 47 | 2 |
| 49 | 47 | 3 |
| 49 | 48 | 1 |
| 49 | 49 | 1 |
| 49 | 49 | 2 |
| 49 | 49 | 3 |
| 49 | 50 | 1 |
| 49 | 50 | 2 |
| 49 | 50 | 3 |
| 49 | 9001 | 1 |
| 49 | 9004 | 1 |
| 49 | 9005 | 1 |
| 49 | 9006 | 1 |
| 49 | 9007 | 1 |
| 49 | 9008 | 1 |
| 50 | 1 | 1 |
| 50 | 1 | 2 |
| 50 | 2 | 1 |
| 50 | 2 | 2 |
| 50 | 3 | 1 |
| 50 | 4 | 4 |
| 50 | 32 | 4 |

| POL. | PAR. | REC. |
|---|---|---|
| 50 | 33 | 1 |
| 50 | 33 | 2 |
| 50 | 33 | 4 |
| 50 | 35 | 1 |
| 50 | 35 | 2 |
| 50 | 35 | 3 |
| 50 | 36 | 1 |
| 50 | 36 | 2 |
| 50 | 37 | 1 |
| 50 | 37 | 2 |
| 50 | 60 | 2 |
| 50 | 73 | 1 |
| 50 | 76 | 1 |
| 50 | 77 | 1 |
| 50 | 78 | 1 |
| 50 | 78 | 3 |
| 50 | 78 | 4 |
| 50 | 79 | 1 |
| 50 | 80 | 1 |
| 50 | 81 | 1 |
| 50 | 82 | 1 |
| 50 | 83 | 1 |
| 50 | 84 | 1 |
| 50 | 85 | 1 |
| 50 | 86 | 3 |
| 50 | 86 | 6 |
| 50 | 9001 | 1 |
| 50 | 9002 | 1 |
| 50 | 9003 | 1 |
| 50 | 9006 | 1 |
| 50 | 9007 | 1 |
| 50 | 9008 | 1 |
| 50 | 9009 | 1 |
| 50 | 9010 | 1 |
| 50 | 9011 | 1 |
| 51 | 1 | 1 |
| 51 | 2 | 2 |
| 51 | 3 | 1 |
| 51 | 4 | 1 |
| 51 | 5 | 1 |
| 51 | 6 | 1 |
| 51 | 7 | 1 |
| 51 | 8 | 1 |

| POL. | PAR. | REC. |
|---|---|---|
| 51 | 9 | 1 |
| 51 | 9 | 2 |
| 51 | 10 | 1 |
| 51 | 11 | 1 |
| 51 | 11 | 2 |
| 51 | 12 | 1 |
| 51 | 13 | 1 |
| 51 | 14 | 1 |
| 51 | 14 | 2 |
| 51 | 15 | 1 |
| 51 | 15 | 2 |
| 51 | 16 | 1 |
| 51 | 16 | 2 |
| 51 | 17 | 1 |
| 51 | 18 | 1 |
| 51 | 18 | 2 |
| 51 | 19 | 1 |
| 51 | 19 | 2 |
| 51 | 19 | 3 |
| 51 | 20 | 1 |
| 51 | 21 | 1 |
| 51 | 22 | 1 |
| 51 | 23 | 1 |
| 51 | 24 | 1 |
| 51 | 25 | 1 |
| 51 | 26 | 1 |
| 51 | 27 | 1 |
| 51 | 28 | 1 |
| 51 | 29 | 1 |
| 51 | 30 | 1 |
| 51 | 31 | 1 |
| 51 | 32 | 1 |
| 51 | 33 | 1 |
| 51 | 34 | 1 |
| 51 | 35 | 1 |
| 51 | 36 | 1 |
| 51 | 37 | 1 |
| 51 | 38 | 1 |
| 51 | 39 | 1 |
| 51 | 40 | 1 |
| 51 | 41 | 1 |
| 51 | 42 | 1 |
| 51 | 43 | 1 |
| 51 | 44 | 1 |
| 51 | 45 | 1 |
| 51 | 46 | 1 |
| 51 | 46 | 2 |
| 51 | 47 | 1 |
| 51 | 47 | 2 |
| 51 | 48 | 1 |
| 51 | 49 | 1 |
| 51 | 49 | 2 |
| 51 | 49 | 3 |
| 51 | 50 | 1 |
| 51 | 50 | 2 |
| 51 | 50 | 3 |
| 51 | 51 | 1 |
| 51 | 51 | 2 |
| 51 | 52 | 1 |
| 51 | 52 | 2 |
| 51 | 53 | 2 |
| 51 | 54 | 1 |
| 51 | 55 | 1 |
| 51 | 55 | 2 |
| 51 | 56 | 1 |
| 51 | 56 | 2 |
| 51 | 56 | 3 |
| 51 | 57 | 1 |
| 51 | 57 | 2 |
| 51 | 58 | 1 |
| 51 | 58 | 2 |
| 51 | 59 | 1 |
| 51 | 59 | 2 |
| 51 | 60 | 1 |
| 51 | 60 | 2 |
| 51 | 60 | 3 |
| 51 | 61 | 1 |
| 51 | 61 | 2 |
| 51 | 62 | 1 |
| 51 | 63 | 1 |
| 51 | 64 | 1 |
| 51 | 65 | 1 |
| 51 | 66 | 1 |
| 51 | 66 | 2 |
| 51 | 66 | 3 |
| 51 | 67 | 1 |
| 51 | 67 | 2 |
| 51 | 67 | 3 |
| 51 | 68 | 1 |
| 51 | 68 | 2 |
| 51 | 68 | 3 |
| 51 | 69 | 1 |
| 51 | 69 | 2 |
| 51 | 70 | 1 |
| 51 | 70 | 2 |
| 51 | 70 | 3 |
| 51 | 71 | 1 |
| 51 | 72 | 1 |
| 51 | 72 | 2 |
| 51 | 73 | 1 |
| 51 | 73 | 2 |
| 51 | 74 | 1 |
| 51 | 75 | 1 |
| 51 | 75 | 2 |
| 51 | 76 | 1 |
| 51 | 76 | 2 |
| 51 | 76 | 3 |
| 51 | 76 | 4 |
| 51 | 76 | 5 |
| 51 | 76 | 6 |
| 51 | 77 | 1 |
| 51 | 78 | 1 |
| 51 | 79 | 1 |
| 51 | 80 | 1 |
| 51 | 81 | 1 |
| 51 | 82 | 1 |
| 51 | 83 | 1 |
| 51 | 84 | 1 |
| 51 | 85 | 1 |
| 51 | 86 | 1 |
| 51 | 87 | 1 |
| 51 | 88 | 1 |
| 51 | 89 | 1 |
| 51 | 90 | 1 |
| 51 | 91 | 1 |
| 51 | 92 | 1 |
| 51 | 93 | 1 |
| 51 | 94 | 1 |
| 51 | 95 | 1 |

| POL. | PAR. | REC. |
|---|---|---|
| 51 | 96 | 1 |
| 51 | 97 | 1 |
| 51 | 98 | 1 |
| 51 | 99 | 1 |
| 51 | 100 | 1 |
| 51 | 101 | 1 |
| 51 | 102 | 1 |
| 51 | 103 | 1 |
| 51 | 104 | 1 |
| 51 | 105 | 1 |
| 51 | 105 | 2 |
| 51 | 106 | 1 |
| 51 | 106 | 2 |
| 51 | 107 | 1 |
| 51 | 107 | 2 |
| 51 | 108 | 1 |
| 51 | 108 | 2 |
| 51 | 108 | 3 |
| 51 | 109 | 1 |
| 51 | 110 | 1 |
| 51 | 111 | 1 |
| 51 | 112 | 1 |
| 51 | 113 | 1 |
| 51 | 114 | 1 |
| 51 | 115 | 1 |
| 51 | 116 | 1 |
| 51 | 116 | 2 |
| 51 | 117 | 1 |
| 51 | 117 | 2 |
| 51 | 117 | 3 |
| 51 | 118 | 1 |
| 51 | 118 | 2 |
| 51 | 119 | 1 |
| 51 | 119 | 2 |
| 51 | 120 | 1 |
| 51 | 120 | 2 |
| 51 | 121 | 1 |
| 51 | 121 | 2 |
| 51 | 121 | 3 |
| 51 | 122 | 1 |
| 51 | 123 | 1 |
| 51 | 124 | 1 |
| 51 | 125 | 1 |

| POL. | PAR. | REC. |
|---|---|---|
| 51 | 126 | 1 |
| 51 | 127 | 1 |
| 51 | 128 | 1 |
| 51 | 129 | 1 |
| 51 | 130 | 1 |
| 51 | 131 | 1 |
| 51 | 132 | 1 |
| 51 | 133 | 1 |
| 51 | 134 | 1 |
| 51 | 135 | 1 |
| 51 | 136 | 1 |
| 51 | 137 | 1 |
| 51 | 138 | 1 |
| 51 | 139 | 1 |
| 51 | 140 | 1 |
| 51 | 141 | 1 |
| 51 | 142 | 1 |
| 51 | 143 | 1 |
| 51 | 144 | 1 |
| 51 | 145 | 1 |
| 51 | 146 | 1 |
| 51 | 147 | 1 |
| 51 | 148 | 1 |
| 51 | 149 | 1 |
| 51 | 150 | 1 |
| 51 | 151 | 1 |
| 51 | 152 | 1 |
| 51 | 153 | 1 |
| 51 | 154 | 1 |
| 51 | 155 | 1 |
| 51 | 156 | 1 |
| 51 | 157 | 1 |
| 51 | 158 | 1 |
| 51 | 159 | 1 |
| 51 | 160 | 1 |
| 51 | 161 | 1 |
| 51 | 162 | 1 |
| 51 | 163 | 1 |
| 51 | 164 | 1 |
| 51 | 165 | 1 |
| 51 | 166 | 1 |
| 51 | 167 | 1 |
| 51 | 168 | 1 |

| POL. | PAR. | REC. |
|---|---|---|
| 51 | 169 | 1 |
| 51 | 170 | 1 |
| 51 | 171 | 1 |
| 51 | 172 | 1 |
| 51 | 173 | 1 |
| 51 | 174 | 1 |
| 51 | 175 | 1 |
| 51 | 176 | 1 |
| 51 | 177 | 1 |
| 51 | 178 | 1 |
| 51 | 179 | 1 |
| 51 | 180 | 1 |
| 51 | 181 | 1 |
| 51 | 182 | 1 |
| 51 | 183 | 1 |
| 51 | 184 | 1 |
| 51 | 185 | 1 |
| 51 | 186 | 1 |
| 51 | 187 | 1 |
| 51 | 188 | 1 |
| 51 | 189 | 1 |
| 51 | 190 | 1 |
| 51 | 191 | 1 |
| 51 | 192 | 1 |
| 51 | 193 | 1 |
| 51 | 194 | 1 |
| 51 | 194 | 2 |
| 51 | 194 | 3 |
| 51 | 195 | 1 |
| 51 | 196 | 1 |
| 51 | 196 | 2 |
| 51 | 197 | 1 |
| 51 | 198 | 1 |
| 51 | 199 | 1 |
| 51 | 200 | 1 |
| 51 | 201 | 1 |
| 51 | 202 | 1 |
| 51 | 203 | 1 |
| 51 | 204 | 1 |
| 51 | 205 | 1 |
| 51 | 205 | 2 |
| 51 | 206 | 1 |
| 51 | 207 | 1 |

| POL. | PAR. | REC. |
|---|---|---|
| 51 | 208 | 1 |
| 51 | 209 | 1 |
| 51 | 210 | 1 |
| 51 | 211 | 1 |
| 51 | 212 | 1 |
| 51 | 213 | 1 |
| 51 | 214 | 1 |
| 51 | 215 | 1 |
| 51 | 216 | 1 |
| 51 | 217 | 1 |
| 51 | 218 | 1 |
| 51 | 219 | 1 |
| 51 | 220 | 1 |
| 51 | 221 | 1 |
| 51 | 222 | 1 |
| 51 | 223 | 1 |
| 51 | 224 | 1 |
| 51 | 225 | 1 |
| 51 | 226 | 1 |
| 51 | 227 | 1 |
| 51 | 228 | 1 |
| 51 | 229 | 1 |
| 51 | 230 | 1 |
| 51 | 231 | 1 |
| 51 | 232 | 1 |
| 51 | 233 | 1 |
| 51 | 234 | 1 |
| 51 | 235 | 1 |
| 51 | 236 | 1 |
| 51 | 237 | 1 |
| 51 | 238 | 1 |
| 51 | 239 | 1 |
| 51 | 240 | 1 |
| 51 | 241 | 1 |
| 51 | 242 | 1 |
| 51 | 243 | 1 |
| 51 | 244 | 1 |
| 51 | 245 | 1 |
| 51 | 246 | 1 |
| 51 | 247 | 1 |
| 51 | 248 | 1 |
| 51 | 249 | 1 |
| 51 | 250 | 1 |

| POL. | PAR. | REC. |
|---|---|---|
| 51 | 251 | 1 |
| 51 | 252 | 1 |
| 51 | 253 | 1 |
| 51 | 254 | 1 |
| 51 | 255 | 1 |
| 51 | 256 | 1 |
| 51 | 257 | 1 |
| 51 | 258 | 1 |
| 51 | 259 | 1 |
| 51 | 260 | 1 |
| 51 | 261 | 1 |
| 51 | 262 | 1 |
| 51 | 263 | 1 |
| 51 | 264 | 1 |
| 51 | 265 | 2 |
| 51 | 266 | 1 |
| 51 | 266 | 2 |
| 51 | 266 | 3 |
| 51 | 267 | 1 |
| 51 | 268 | 1 |
| 51 | 269 | 1 |
| 51 | 270 | 1 |
| 51 | 271 | 1 |
| 51 | 272 | 1 |
| 51 | 273 | 1 |
| 51 | 274 | 1 |
| 51 | 275 | 1 |
| 51 | 276 | 1 |
| 51 | 277 | 1 |
| 51 | 278 | 1 |
| 51 | 279 | 1 |
| 51 | 280 | 1 |
| 51 | 281 | 1 |
| 51 | 282 | 1 |
| 51 | 283 | 1 |
| 51 | 284 | 1 |
| 51 | 285 | 1 |
| 51 | 286 | 1 |
| 51 | 287 | 1 |
| 51 | 288 | 1 |
| 51 | 289 | 1 |
| 51 | 290 | 1 |
| 51 | 291 | 1 |

| POL. | PAR. | REC. |
|---|---|---|
| 51 | 292 | 1 |
| 51 | 293 | 1 |
| 51 | 294 | 1 |
| 51 | 295 | 1 |
| 51 | 296 | 1 |
| 51 | 297 | 1 |
| 51 | 298 | 1 |
| 51 | 299 | 1 |
| 51 | 300 | 1 |
| 51 | 301 | 1 |
| 51 | 302 | 1 |
| 51 | 303 | 1 |
| 51 | 304 | 1 |
| 51 | 305 | 1 |
| 51 | 306 | 1 |
| 51 | 307 | 1 |
| 51 | 308 | 1 |
| 51 | 309 | 1 |
| 51 | 310 | 1 |
| 51 | 311 | 1 |
| 51 | 312 | 1 |
| 51 | 313 | 1 |
| 51 | 314 | 1 |
| 51 | 315 | 1 |
| 51 | 316 | 1 |
| 51 | 317 | 1 |
| 51 | 318 | 1 |
| 51 | 319 | 1 |
| 51 | 320 | 1 |
| 51 | 321 | 1 |
| 51 | 322 | 1 |
| 51 | 323 | 1 |
| 51 | 324 | 1 |
| 51 | 325 | 1 |
| 51 | 326 | 1 |
| 51 | 327 | 1 |
| 51 | 328 | 1 |
| 51 | 329 | 1 |
| 51 | 330 | 1 |
| 51 | 331 | 1 |
| 51 | 332 | 1 |
| 51 | 333 | 1 |
| 51 | 334 | 1 |

| POL. | PAR. | REC. |
|---|---|---|
| 51 | 335 | 1 |
| 51 | 336 | 1 |
| 51 | 337 | 1 |
| 51 | 338 | 1 |
| 51 | 339 | 1 |
| 51 | 340 | 1 |
| 51 | 341 | 1 |
| 51 | 342 | 1 |
| 51 | 343 | 1 |
| 51 | 344 | 1 |
| 51 | 345 | 1 |
| 51 | 346 | 1 |
| 51 | 347 | 1 |
| 51 | 348 | 1 |
| 51 | 349 | 1 |
| 51 | 350 | 1 |
| 51 | 351 | 1 |
| 51 | 352 | 1 |
| 51 | 353 | 1 |
| 51 | 354 | 1 |
| 51 | 355 | 1 |
| 51 | 356 | 1 |
| 51 | 357 | 1 |
| 51 | 358 | 1 |
| 51 | 359 | 1 |
| 51 | 359 | 2 |
| 51 | 360 | 1 |
| 51 | 361 | 1 |
| 51 | 361 | 2 |
| 51 | 362 | 1 |
| 51 | 362 | 2 |
| 51 | 362 | 3 |
| 51 | 362 | 4 |
| 51 | 362 | 5 |
| 51 | 363 | 1 |
| 51 | 364 | 1 |
| 51 | 365 | 1 |
| 51 | 366 | 1 |
| 51 | 367 | 1 |
| 51 | 368 | 1 |
| 51 | 369 | 1 |
| 51 | 370 | 1 |
| 51 | 371 | 1 |

| POL. | PAR. | REC. |
|---|---|---|
| 51 | 372 | 1 |
| 51 | 373 | 1 |
| 51 | 374 | 1 |
| 51 | 375 | 1 |
| 51 | 376 | 1 |
| 51 | 376 | 2 |
| 51 | 377 | 1 |
| 51 | 378 | 1 |
| 51 | 379 | 1 |
| 51 | 380 | 1 |
| 51 | 381 | 1 |
| 51 | 382 | 1 |
| 51 | 383 | 1 |
| 51 | 384 | 1 |
| 51 | 385 | 1 |
| 51 | 386 | 1 |
| 51 | 387 | 1 |
| 51 | 388 | 1 |
| 51 | 389 | 1 |
| 51 | 390 | 1 |
| 51 | 397 | 1 |
| 51 | 398 | 1 |
| 51 | 399 | 1 |
| 51 | 400 | 1 |
| 51 | 401 | 1 |
| 51 | 402 | 1 |
| 51 | 403 | 1 |
| 51 | 404 | 1 |
| 51 | 405 | 1 |
| 51 | 406 | 1 |
| 51 | 407 | 1 |
| 51 | 408 | 1 |
| 51 | 409 | 1 |
| 51 | 410 | 1 |
| 51 | 411 | 1 |
| 51 | 412 | 1 |
| 51 | 413 | 1 |
| 51 | 414 | 1 |
| 51 | 415 | 1 |
| 51 | 416 | 1 |
| 51 | 417 | 1 |
| 51 | 418 | 1 |
| 51 | 418 | 2 |

| POL. | PAR. | REC. |
|---|---|---|
| 51 | 419 | 1 |
| 51 | 420 | 1 |
| 51 | 421 | 1 |
| 51 | 422 | 1 |
| 51 | 423 | 1 |
| 51 | 424 | 1 |
| 51 | 425 | 1 |
| 51 | 426 | 1 |
| 51 | 427 | 1 |
| 51 | 428 | 1 |
| 51 | 429 | 1 |
| 51 | 430 | 1 |
| 51 | 431 | 1 |
| 51 | 432 | 1 |
| 51 | 433 | 1 |
| 51 | 434 | 1 |
| 51 | 435 | 1 |
| 51 | 436 | 1 |
| 51 | 437 | 1 |
| 51 | 438 | 1 |
| 51 | 439 | 1 |
| 51 | 440 | 1 |
| 51 | 441 | 1 |
| 51 | 442 | 1 |
| 51 | 443 | 1 |
| 51 | 444 | 1 |
| 51 | 445 | 1 |
| 51 | 446 | 1 |
| 51 | 447 | 1 |
| 51 | 448 | 1 |
| 51 | 449 | 1 |
| 51 | 450 | 1 |
| 51 | 451 | 1 |
| 51 | 452 | 1 |
| 51 | 453 | 1 |
| 51 | 454 | 1 |
| 51 | 455 | 1 |
| 51 | 456 | 1 |
| 51 | 456 | 2 |
| 51 | 457 | 1 |
| 51 | 458 | 1 |
| 51 | 466 | 1 |
| 51 | 468 | 1 |

| POL. | PAR. | REC. |
|---|---|---|
| 51 | 469 | 1 |
| 51 | 469 | 2 |
| 51 | 471 | 1 |
| 51 | 473 | 1 |
| 51 | 474 | 1 |
| 51 | 475 | 1 |
| 51 | 476 | 1 |
| 51 | 477 | 1 |
| 51 | 478 | 1 |
| 51 | 479 | 1 |
| 51 | 480 | 1 |
| 51 | 481 | 1 |
| 51 | 482 | 1 |
| 51 | 483 | 1 |
| 51 | 484 | 1 |
| 51 | 485 | 1 |
| 51 | 486 | 1 |
| 51 | 487 | 1 |
| 51 | 488 | 1 |
| 51 | 489 | 1 |
| 51 | 490 | 1 |
| 51 | 490 | 2 |
| 51 | 491 | 1 |
| 51 | 492 | 1 |
| 51 | 492 | 2 |
| 51 | 493 | 1 |
| 51 | 493 | 2 |
| 51 | 494 | 1 |
| 51 | 495 | 1 |
| 51 | 496 | 1 |
| 51 | 497 | 1 |
| 51 | 497 | 2 |
| 51 | 497 | 4 |
| 51 | 498 | 1 |
| 51 | 498 | 2 |
| 51 | 499 | 1 |
| 51 | 500 | 1 |
| 51 | 500 | 2 |
| 51 | 500 | 3 |
| 51 | 500 | 4 |
| 51 | 501 | 1 |
| 51 | 501 | 2 |
| 51 | 502 | 1 |

| POL. | PAR. | REC. |
|---|---|---|
| 51 | 503 | 1 |
| 51 | 504 | 1 |
| 51 | 505 | 1 |
| 51 | 506 | 1 |
| 51 | 507 | 1 |
| 51 | 508 | 1 |
| 51 | 509 | 1 |
| 51 | 510 | 1 |
| 51 | 511 | 1 |
| 51 | 511 | 2 |
| 51 | 511 | 3 |
| 51 | 511 | 4 |
| 51 | 516 | 1 |
| 51 | 517 | 1 |
| 51 | 518 | 1 |
| 51 | 520 | 1 |
| 51 | 521 | 1 |
| 51 | 523 | 1 |
| 51 | 528 | 1 |
| 51 | 528 | 2 |
| 51 | 529 | 1 |
| 51 | 529 | 2 |
| 51 | 529 | 4 |
| 51 | 530 | 1 |
| 51 | 531 | 2 |
| 51 | 531 | 3 |
| 51 | 532 | 1 |
| 51 | 532 | 2 |
| 51 | 533 | 1 |
| 51 | 534 | 1 |
| 51 | 535 | 1 |
| 51 | 536 | 1 |
| 51 | 537 | 1 |
| 51 | 538 | 1 |
| 51 | 539 | 1 |
| 51 | 540 | 1 |
| 51 | 541 | 1 |
| 51 | 542 | 1 |
| 51 | 543 | 1 |
| 51 | 544 | 1 |
| 51 | 545 | 1 |
| 51 | 546 | 1 |
| 51 | 546 | 2 |

| POL. | PAR. | REC. |
|---|---|---|
| 51 | 548 | 1 |
| 51 | 549 | 1 |
| 51 | 550 | 1 |
| 51 | 551 | 1 |
| 51 | 552 | 1 |
| 51 | 552 | 2 |
| 51 | 553 | 1 |
| 51 | 554 | 1 |
| 51 | 554 | 2 |
| 51 | 555 | 1 |
| 51 | 556 | 1 |
| 51 | 557 | 1 |
| 51 | 558 | 1 |
| 51 | 563 | 1 |
| 51 | 563 | 2 |
| 51 | 564 | 1 |
| 51 | 565 | 2 |
| 51 | 565 | 3 |
| 51 | 566 | 1 |
| 51 | 567 | 1 |
| 51 | 602 | 1 |
| 51 | 604 | 1 |
| 51 | 605 | 1 |
| 51 | 606 | 1 |
| 51 | 607 | 1 |
| 51 | 608 | 1 |
| 51 | 609 | 1 |
| 51 | 610 | 1 |
| 51 | 611 | 1 |
| 51 | 612 | 1 |
| 51 | 613 | 1 |
| 51 | 614 | 1 |
| 51 | 648 | 1 |
| 51 | 649 | 1 |
| 51 | 664 | 1 |
| 51 | 666 | 1 |
| 51 | 666 | 2 |
| 51 | 667 | 1 |
| 51 | 667 | 2 |
| 51 | 668 | 1 |
| 51 | 9001 | 1 |
| 51 | 9002 | 1 |
| 51 | 9003 | 1 |

| POL. | PAR. | REC. |
|---|---|---|
| 51 | 9004 | 1 |
| 51 | 9005 | 1 |
| 51 | 9006 | 1 |
| 51 | 9007 | 1 |
| 51 | 9008 | 1 |
| 51 | 9009 | 1 |
| 51 | 9010 | 1 |
| 51 | 9011 | 1 |
| 51 | 9012 | 1 |
| 51 | 9013 | 1 |
| 51 | 9014 | 1 |
| 51 | 9015 | 1 |
| 51 | 9016 | 1 |
| 51 | 9017 | 1 |
| 51 | 9018 | 1 |
| 51 | 9019 | 1 |
| 51 | 9020 | 1 |
| 51 | 9021 | 1 |
| 51 | 9022 | 1 |
| 51 | 9023 | 1 |
| 52 | 2 | 1 |
| 52 | 3 | 1 |
| 52 | 4 | 1 |
| 52 | 5 | 1 |
| 52 | 6 | 1 |
| 52 | 7 | 1 |
| 52 | 8 | 1 |
| 52 | 9 | 1 |
| 52 | 9 | 2 |
| 52 | 10 | 1 |
| 52 | 11 | 1 |
| 52 | 12 | 1 |
| 52 | 13 | 1 |
| 52 | 14 | 1 |
| 52 | 15 | 1 |
| 52 | 16 | 1 |
| 52 | 17 | 1 |
| 52 | 18 | 1 |
| 52 | 19 | 1 |
| 52 | 20 | 1 |
| 52 | 21 | 1 |
| 52 | 22 | 1 |
| 52 | 23 | 1 |

| POL. | PAR. | REC. |
|---|---|---|
| 52 | 23 | 2 |
| 52 | 24 | 1 |
| 52 | 25 | 1 |
| 52 | 26 | 1 |
| 52 | 27 | 1 |
| 52 | 28 | 1 |
| 52 | 29 | 1 |
| 52 | 30 | 1 |
| 52 | 31 | 1 |
| 52 | 32 | 1 |
| 52 | 32 | 2 |
| 52 | 32 | 3 |
| 52 | 33 | 1 |
| 52 | 33 | 2 |
| 52 | 33 | 3 |
| 52 | 34 | 1 |
| 52 | 34 | 2 |
| 52 | 34 | 3 |
| 52 | 35 | 1 |
| 52 | 36 | 1 |
| 52 | 37 | 1 |
| 52 | 38 | 1 |
| 52 | 39 | 1 |
| 52 | 40 | 1 |
| 52 | 41 | 1 |
| 52 | 42 | 1 |
| 52 | 43 | 1 |
| 52 | 44 | 1 |
| 52 | 45 | 1 |
| 52 | 46 | 1 |
| 52 | 46 | 2 |
| 52 | 46 | 3 |
| 52 | 46 | 4 |
| 52 | 46 | 5 |
| 52 | 46 | 6 |
| 52 | 47 | 1 |
| 52 | 48 | 1 |
| 52 | 48 | 2 |
| 52 | 49 | 1 |
| 52 | 50 | 1 |
| 52 | 51 | 1 |
| 52 | 52 | 1 |
| 52 | 52 | 2 |

| POL. | PAR. | REC. |
|---|---|---|
| 52 | 53 | 1 |
| 52 | 53 | 2 |
| 52 | 54 | 1 |
| 52 | 55 | 1 |
| 52 | 56 | 1 |
| 52 | 57 | 1 |
| 52 | 58 | 1 |
| 52 | 59 | 1 |
| 52 | 60 | 1 |
| 52 | 61 | 1 |
| 52 | 62 | 1 |
| 52 | 63 | 1 |
| 52 | 64 | 1 |
| 52 | 65 | 1 |
| 52 | 66 | 1 |
| 52 | 67 | 1 |
| 52 | 68 | 1 |
| 52 | 69 | 1 |
| 52 | 70 | 1 |
| 52 | 71 | 1 |
| 52 | 72 | 1 |
| 52 | 73 | 1 |
| 52 | 74 | 1 |
| 52 | 75 | 1 |
| 52 | 76 | 1 |
| 52 | 77 | 1 |
| 52 | 78 | 1 |
| 52 | 79 | 1 |
| 52 | 80 | 1 |
| 52 | 81 | 1 |
| 52 | 82 | 1 |
| 52 | 83 | 1 |
| 52 | 84 | 1 |
| 52 | 85 | 1 |
| 52 | 86 | 1 |
| 52 | 87 | 1 |
| 52 | 88 | 1 |
| 52 | 89 | 1 |
| 52 | 90 | 1 |
| 52 | 90 | 2 |
| 52 | 91 | 1 |
| 52 | 91 | 2 |
| 52 | 92 | 1 |

| POL. | PAR. | REC. |
|---|---|---|
| 52 | 92 | 2 |
| 52 | 93 | 1 |
| 52 | 94 | 1 |
| 52 | 94 | 2 |
| 52 | 94 | 3 |
| 52 | 95 | 1 |
| 52 | 96 | 1 |
| 52 | 97 | 1 |
| 52 | 98 | 1 |
| 52 | 99 | 1 |
| 52 | 100 | 1 |
| 52 | 101 | 1 |
| 52 | 102 | 1 |
| 52 | 103 | 1 |
| 52 | 104 | 1 |
| 52 | 105 | 1 |
| 52 | 106 | 1 |
| 52 | 106 | 2 |
| 52 | 107 | 1 |
| 52 | 108 | 1 |
| 52 | 109 | 1 |
| 52 | 110 | 1 |
| 52 | 111 | 1 |
| 52 | 112 | 1 |
| 52 | 113 | 1 |
| 52 | 114 | 1 |
| 52 | 115 | 1 |
| 52 | 116 | 1 |
| 52 | 117 | 1 |
| 52 | 118 | 1 |
| 52 | 119 | 1 |
| 52 | 120 | 1 |
| 52 | 121 | 1 |
| 52 | 122 | 1 |
| 52 | 123 | 1 |
| 52 | 124 | 1 |
| 52 | 125 | 1 |
| 52 | 126 | 1 |
| 52 | 127 | 1 |
| 52 | 128 | 1 |
| 52 | 129 | 1 |
| 52 | 130 | 1 |
| 52 | 131 | 1 |

| POL. | PAR. | REC. |
|---|---|---|
| 52 | 131 | 3 |
| 52 | 132 | 1 |
| 52 | 132 | 2 |
| 52 | 9001 | 1 |
| 52 | 9002 | 1 |
| 52 | 9003 | 1 |
| 52 | 9004 | 1 |
| 52 | 9005 | 1 |
| 52 | 9006 | 1 |
| 52 | 9007 | 1 |
| 52 | 9008 | 1 |
| 53 | 254 | 1 |
| 53 | 255 | 1 |
| 53 | 256 | 1 |
| 53 | 256 | 2 |
| 53 | 256 | 3 |
| 53 | 257 | 1 |
| 53 | 258 | 1 |
| 53 | 259 | 1 |
| 53 | 259 | 3 |
| 53 | 260 | 1 |
| 53 | 260 | 2 |
| 53 | 261 | 1 |
| 53 | 262 | 1 |
| 53 | 262 | 2 |
| 53 | 262 | 3 |
| 53 | 263 | 1 |
| 53 | 265 | 1 |
| 53 | 265 | 2 |
| 53 | 265 | 3 |
| 53 | 266 | 1 |
| 53 | 266 | 2 |
| 53 | 267 | 1 |
| 53 | 267 | 2 |
| 53 | 267 | 4 |
| 53 | 268 | 1 |
| 53 | 268 | 2 |
| 53 | 268 | 3 |
| 53 | 268 | 4 |
| 53 | 269 | 1 |
| 53 | 269 | 2 |
| 53 | 269 | 3 |
| 53 | 270 | 1 |

| POL. | PAR. | REC. |
|---|---|---|
| 53 | 270 | 2 |
| 53 | 270 | 3 |
| 53 | 270 | 4 |
| 53 | 271 | 1 |
| 53 | 271 | 2 |
| 53 | 271 | 3 |
| 53 | 272 | 1 |
| 53 | 272 | 2 |
| 53 | 272 | 3 |
| 53 | 273 | 1 |
| 53 | 273 | 2 |
| 53 | 273 | 3 |
| 53 | 274 | 1 |
| 53 | 274 | 2 |
| 53 | 274 | 3 |
| 53 | 275 | 1 |
| 53 | 276 | 1 |
| 53 | 276 | 2 |
| 53 | 276 | 3 |
| 53 | 277 | 2 |
| 53 | 673 | 1 |
| 53 | 674 | 1 |
| 53 | 675 | 1 |
| 53 | 676 | 2 |
| 53 | 676 | 6 |
| 53 | 677 | 1 |
| 53 | 677 | 2 |
| 53 | 678 | 1 |
| 53 | 678 | 2 |
| 53 | 679 | 1 |
| 53 | 679 | 2 |
| 53 | 680 | 1 |
| 53 | 681 | 1 |
| 53 | 682 | 1 |
| 53 | 683 | 1 |
| 53 | 684 | 1 |
| 53 | 685 | 1 |
| 53 | 686 | 1 |
| 53 | 687 | 1 |
| 53 | 688 | 1 |
| 53 | 689 | 1 |
| 53 | 692 | 1 |
| 53 | 692 | 2 |

| POL. | PAR. | REC. |
|---|---|---|
| 53 | 693 | 1 |
| 53 | 694 | 1 |
| 53 | 704 | 2 |
| 53 | 705 | 2 |
| 53 | 706 | 1 |
| 53 | 706 | 2 |
| 53 | 707 | 1 |
| 53 | 709 | 2 |
| 53 | 712 | 1 |
| 53 | 712 | 2 |
| 53 | 716 | 1 |
| 53 | 717 | 1 |
| 53 | 759 | 1 |
| 53 | 760 | 1 |
| 53 | 761 | 1 |
| 53 | 762 | 1 |
| 53 | 763 | 1 |
| 53 | 764 | 1 |
| 53 | 765 | 1 |
| 53 | 766 | 1 |
| 53 | 766 | 2 |
| 53 | 767 | 1 |
| 53 | 768 | 1 |
| 53 | 769 | 1 |
| 53 | 770 | 1 |
| 53 | 828 | 1 |
| 53 | 829 | 1 |
| 53 | 830 | 1 |
| 53 | 831 | 1 |
| 53 | 832 | 1 |
| 53 | 833 | 1 |
| 53 | 834 | 1 |
| 53 | 835 | 1 |
| 53 | 836 | 1 |
| 53 | 837 | 1 |
| 53 | 838 | 1 |
| 53 | 839 | 1 |
| 53 | 840 | 1 |
| 53 | 840 | 2 |
| 53 | 841 | 1 |
| 53 | 842 | 1 |
| 53 | 843 | 1 |
| 53 | 844 | 1 |

| POL. | PAR. | REC. |
|---|---|---|
| 53 | 845 | 1 |
| 53 | 846 | 1 |
| 53 | 847 | 1 |
| 53 | 848 | 1 |
| 53 | 849 | 1 |
| 53 | 911 | 1 |
| 53 | 912 | 1 |
| 53 | 913 | 1 |
| 53 | 914 | 1 |
| 53 | 915 | 1 |
| 53 | 916 | 1 |
| 53 | 917 | 1 |
| 53 | 918 | 1 |
| 53 | 919 | 1 |
| 53 | 920 | 1 |
| 53 | 1010 | 2 |
| 53 | 1013 | 1 |
| 53 | 1014 | 3 |
| 53 | 1014 | 4 |
| 53 | 1014 | 5 |
| 53 | 1018 | 1 |
| 53 | 1019 | 2 |
| 53 | 1019 | 3 |
| 53 | 1021 | 1 |
| 53 | 1021 | 2 |
| 53 | 1022 | 1 |
| 53 | 1023 | 1 |
| 53 | 1024 | 1 |
| 53 | 1025 | 1 |
| 53 | 1026 | 1 |
| 53 | 1027 | 1 |
| 53 | 1027 | 2 |
| 53 | 1028 | 1 |
| 53 | 1032 | 1 |
| 53 | 1032 | 2 |
| 53 | 1033 | 2 |
| 53 | 1034 | 1 |
| 53 | 1035 | 1 |
| 53 | 1036 | 1 |
| 53 | 1037 | 1 |
| 53 | 1037 | 2 |
| 53 | 1038 | 1 |
| 53 | 1038 | 2 |

| POL. | PAR. | REC. |
|---|---|---|
| 53 | 1038 | 3 |
| 53 | 1039 | 1 |
| 53 | 1039 | 2 |
| 53 | 1039 | 3 |
| 53 | 1039 | 4 |
| 53 | 1040 | 1 |
| 53 | 1040 | 2 |
| 53 | 1040 | 3 |
| 53 | 1041 | 1 |
| 53 | 1042 | 1 |
| 53 | 1054 | 1 |
| 53 | 1054 | 2 |
| 53 | 1055 | 1 |
| 53 | 1056 | 1 |
| 53 | 1056 | 2 |
| 53 | 1057 | 1 |
| 53 | 1057 | 2 |
| 53 | 1057 | 3 |
| 53 | 1058 | 1 |
| 53 | 1059 | 1 |
| 53 | 1059 | 2 |
| 53 | 1060 | 1 |
| 53 | 1061 | 1 |
| 53 | 1062 | 1 |
| 53 | 1062 | 2 |
| 53 | 1063 | 1 |
| 53 | 1063 | 2 |
| 53 | 1063 | 3 |
| 53 | 1063 | 4 |
| 53 | 1064 | 1 |
| 53 | 1064 | 3 |
| 53 | 1065 | 1 |
| 53 | 1065 | 2 |
| 53 | 1065 | 3 |
| 53 | 1065 | 4 |
| 53 | 1067 | 1 |
| 53 | 1067 | 3 |
| 53 | 1068 | 2 |
| 53 | 1069 | 3 |
| 53 | 1093 | 1 |
| 53 | 1094 | 1 |
| 53 | 1094 | 2 |
| 53 | 1094 | 3 |

| POL. | PAR. | REC. |
|---|---|---|
| 53 | 1139 | 1 |
| 53 | 1140 | 1 |
| 53 | 1140 | 2 |
| 53 | 1141 | 1 |
| 53 | 1142 | 1 |
| 53 | 1143 | 1 |
| 53 | 1144 | 1 |
| 53 | 1145 | 1 |
| 53 | 1146 | 1 |
| 53 | 1147 | 1 |
| 53 | 1148 | 1 |
| 53 | 1149 | 1 |
| 53 | 1150 | 1 |
| 53 | 1151 | 1 |
| 53 | 1152 | 1 |
| 53 | 1153 | 1 |
| 53 | 1154 | 1 |
| 53 | 1155 | 1 |
| 53 | 1156 | 1 |
| 53 | 1157 | 1 |
| 53 | 1157 | 2 |
| 53 | 1158 | 1 |
| 53 | 1159 | 1 |
| 53 | 1160 | 1 |
| 53 | 1160 | 2 |
| 53 | 1161 | 1 |
| 53 | 1162 | 1 |
| 53 | 1163 | 1 |
| 53 | 1164 | 1 |
| 53 | 1165 | 1 |
| 53 | 1166 | 1 |
| 53 | 1167 | 1 |
| 53 | 1168 | 1 |
| 53 | 1168 | 2 |
| 53 | 1169 | 1 |
| 53 | 1170 | 1 |
| 53 | 1170 | 2 |
| 53 | 1170 | 3 |
| 53 | 1171 | 1 |
| 53 | 1172 | 1 |
| 53 | 1173 | 1 |
| 53 | 1173 | 2 |
| 53 | 1174 | 1 |
| 53 | 1175 | 1 |
| 53 | 1176 | 1 |
| 53 | 1177 | 1 |
| 53 | 1178 | 1 |
| 53 | 1178 | 2 |
| 53 | 1178 | 3 |
| 53 | 1179 | 1 |
| 53 | 1186 | 1 |
| 53 | 1187 | 1 |
| 53 | 1187 | 2 |
| 53 | 1187 | 3 |
| 53 | 1188 | 1 |
| 53 | 1188 | 2 |
| 53 | 1189 | 1 |
| 53 | 1190 | 1 |
| 53 | 1191 | 1 |
| 53 | 1192 | 1 |
| 53 | 1197 | 1 |
| 53 | 1197 | 4 |
| 53 | 1197 | 5 |
| 53 | 1219 | 1 |
| 53 | 1220 | 1 |
| 53 | 1221 | 1 |
| 53 | 1222 | 1 |
| 53 | 1223 | 1 |
| 53 | 1224 | 1 |
| 53 | 1225 | 1 |
| 53 | 1225 | 2 |
| 53 | 1225 | 3 |
| 53 | 1225 | 4 |
| 53 | 1225 | 5 |
| 53 | 1226 | 1 |
| 53 | 1226 | 2 |
| 53 | 1226 | 3 |
| 53 | 1226 | 4 |
| 53 | 1226 | 5 |
| 53 | 1227 | 1 |
| 53 | 1227 | 2 |
| 53 | 1227 | 3 |
| 53 | 1227 | 4 |
| 53 | 1227 | 5 |
| 53 | 1227 | 6 |
| 53 | 1228 | 1 |
| 53 | 1228 | 2 |
| 53 | 1228 | 3 |
| 53 | 1228 | 4 |
| 53 | 1228 | 5 |
| 53 | 1228 | 6 |
| 53 | 1228 | 7 |
| 53 | 1228 | 8 |
| 53 | 1229 | 1 |
| 53 | 1230 | 1 |
| 53 | 1231 | 1 |
| 53 | 1232 | 1 |
| 53 | 1232 | 2 |
| 53 | 1232 | 3 |
| 53 | 1232 | 4 |
| 53 | 1232 | 5 |
| 53 | 1232 | 6 |
| 53 | 1232 | 7 |
| 53 | 1233 | 1 |
| 53 | 1233 | 2 |
| 53 | 1233 | 3 |
| 53 | 1233 | 4 |
| 53 | 1234 | 1 |
| 53 | 1235 | 1 |
| 53 | 1236 | 1 |
| 53 | 1237 | 1 |
| 53 | 1238 | 1 |
| 53 | 1239 | 1 |
| 53 | 1240 | 1 |
| 53 | 1240 | 2 |
| 53 | 1241 | 1 |
| 53 | 1241 | 2 |
| 53 | 1242 | 1 |
| 53 | 1242 | 2 |
| 53 | 1242 | 3 |
| 53 | 1243 | 1 |
| 53 | 1244 | 1 |
| 53 | 1244 | 2 |
| 53 | 1245 | 1 |
| 53 | 1246 | 1 |
| 53 | 1246 | 2 |
| 53 | 1247 | 1 |
| 53 | 1247 | 2 |
| 53 | 1248 | 1 |

| POL. | PAR. | REC. |
|---|---|---|
| 53 | 1249 | 1 |
| 53 | 1249 | 2 |
| 53 | 1249 | 3 |
| 53 | 1250 | 1 |
| 53 | 1251 | 1 |
| 53 | 1252 | 1 |
| 53 | 1252 | 2 |
| 53 | 1253 | 1 |
| 53 | 1254 | 1 |
| 53 | 1255 | 1 |
| 53 | 1256 | 1 |
| 53 | 1256 | 2 |
| 53 | 1256 | 3 |
| 53 | 1257 | 1 |
| 53 | 1258 | 1 |
| 53 | 1258 | 2 |
| 53 | 1259 | 1 |
| 53 | 1259 | 2 |
| 53 | 1260 | 1 |
| 53 | 1260 | 2 |
| 53 | 1261 | 1 |
| 53 | 1262 | 1 |
| 53 | 1263 | 1 |
| 53 | 1264 | 1 |
| 53 | 1265 | 1 |
| 53 | 1266 | 1 |
| 53 | 1267 | 1 |
| 53 | 1268 | 1 |
| 53 | 1269 | 1 |
| 53 | 1270 | 1 |
| 53 | 1271 | 1 |
| 53 | 1272 | 1 |
| 53 | 1273 | 1 |
| 53 | 1274 | 1 |
| 53 | 1274 | 2 |
| 53 | 1275 | 4 |
| 53 | 1280 | 1 |
| 53 | 1281 | 1 |
| 53 | 1282 | 1 |
| 53 | 1283 | 1 |
| 53 | 1284 | 1 |
| 53 | 1285 | 1 |
| 53 | 1285 | 2 |

| POL. | PAR. | REC. |
|---|---|---|
| 53 | 1286 | 1 |
| 53 | 1287 | 1 |
| 53 | 1289 | 1 |
| 53 | 1290 | 1 |
| 53 | 1291 | 1 |
| 53 | 1291 | 2 |
| 53 | 1292 | 1 |
| 53 | 1293 | 1 |
| 53 | 1293 | 2 |
| 53 | 1303 | 1 |
| 53 | 1303 | 2 |
| 53 | 1304 | 1 |
| 53 | 1305 | 1 |
| 53 | 1314 | 1 |
| 53 | 1315 | 1 |
| 53 | 1315 | 2 |
| 53 | 1315 | 3 |
| 53 | 1316 | 1 |
| 53 | 1317 | 1 |
| 53 | 1318 | 1 |
| 53 | 1320 | 1 |
| 53 | 1321 | 1 |
| 53 | 1322 | 1 |
| 53 | 1323 | 1 |
| 53 | 1324 | 1 |
| 53 | 1325 | 1 |
| 53 | 1326 | 1 |
| 53 | 1326 | 2 |
| 53 | 1327 | 1 |
| 53 | 1327 | 2 |
| 53 | 1327 | 3 |
| 53 | 1328 | 1 |
| 53 | 1328 | 2 |
| 53 | 1329 | 1 |
| 53 | 1330 | 1 |
| 53 | 1331 | 1 |
| 53 | 1332 | 1 |
| 53 | 1333 | 1 |
| 53 | 1334 | 1 |
| 53 | 1335 | 1 |
| 53 | 1336 | 1 |
| 53 | 1336 | 2 |
| 53 | 1336 | 3 |

| POL. | PAR. | REC. |
|---|---|---|
| 53 | 1337 | 1 |
| 53 | 1337 | 2 |
| 53 | 1338 | 1 |
| 53 | 1338 | 2 |
| 53 | 1339 | 1 |
| 53 | 1339 | 2 |
| 53 | 1340 | 1 |
| 53 | 1340 | 2 |
| 53 | 1341 | 1 |
| 53 | 1341 | 2 |
| 53 | 1342 | 1 |
| 53 | 1343 | 1 |
| 53 | 1356 | 1 |
| 53 | 1356 | 2 |
| 53 | 1357 | 1 |
| 53 | 1358 | 1 |
| 53 | 1359 | 1 |
| 53 | 1360 | 1 |
| 53 | 1361 | 1 |
| 53 | 1361 | 2 |
| 53 | 1361 | 3 |
| 53 | 1362 | 2 |
| 53 | 1362 | 3 |
| 53 | 1363 | 1 |
| 53 | 1363 | 2 |
| 53 | 1363 | 3 |
| 53 | 1364 | 1 |
| 53 | 1365 | 1 |
| 53 | 1365 | 2 |
| 53 | 1365 | 3 |
| 53 | 1366 | 1 |
| 53 | 1366 | 2 |
| 53 | 1366 | 3 |
| 53 | 1367 | 1 |
| 53 | 1367 | 2 |
| 53 | 1368 | 1 |
| 53 | 1369 | 1 |
| 53 | 1369 | 2 |
| 53 | 1369 | 3 |
| 53 | 1370 | 1 |
| 53 | 1370 | 2 |
| 53 | 1370 | 3 |
| 53 | 1371 | 1 |

| POL. | PAR. | REC. |
|---|---|---|
| 53 | 1371 | 2 |
| 53 | 1372 | 1 |
| 53 | 1372 | 2 |
| 53 | 1372 | 3 |
| 53 | 1373 | 1 |
| 53 | 1373 | 2 |
| 53 | 1373 | 3 |
| 53 | 1374 | 1 |
| 53 | 1375 | 1 |
| 53 | 1376 | 1 |
| 53 | 1376 | 2 |
| 53 | 1377 | 1 |
| 53 | 1377 | 2 |
| 53 | 1377 | 3 |
| 53 | 1377 | 4 |
| 53 | 1378 | 1 |
| 53 | 1378 | 2 |
| 53 | 1378 | 3 |
| 53 | 1379 | 1 |
| 53 | 1379 | 2 |
| 53 | 1380 | 1 |
| 53 | 1380 | 2 |
| 53 | 1381 | 1 |
| 53 | 1382 | 1 |
| 53 | 1383 | 1 |
| 53 | 1383 | 2 |
| 53 | 1383 | 3 |
| 53 | 1384 | 1 |
| 53 | 1384 | 2 |
| 53 | 1384 | 3 |
| 53 | 1385 | 1 |
| 53 | 1386 | 1 |
| 53 | 1387 | 2 |
| 53 | 1387 | 3 |
| 53 | 1388 | 1 |
| 53 | 1389 | 1 |
| 53 | 1390 | 1 |
| 53 | 1391 | 1 |
| 53 | 1391 | 2 |
| 53 | 1392 | 1 |
| 53 | 1392 | 2 |
| 53 | 1393 | 1 |
| 53 | 1393 | 2 |

| POL. | PAR. | REC. |
|---|---|---|
| 53 | 1394 | 1 |
| 53 | 1395 | 1 |
| 53 | 1396 | 1 |
| 53 | 1396 | 2 |
| 53 | 1397 | 1 |
| 53 | 1398 | 1 |
| 53 | 1399 | 1 |
| 53 | 1400 | 1 |
| 53 | 1400 | 2 |
| 53 | 1401 | 1 |
| 53 | 1401 | 2 |
| 53 | 1402 | 1 |
| 53 | 1402 | 2 |
| 53 | 1402 | 3 |
| 53 | 1402 | 4 |
| 53 | 1403 | 1 |
| 53 | 1404 | 1 |
| 53 | 1405 | 1 |
| 53 | 1406 | 1 |
| 53 | 1406 | 2 |
| 53 | 1407 | 1 |
| 53 | 1407 | 2 |
| 53 | 1407 | 3 |
| 53 | 1407 | 4 |
| 53 | 1408 | 1 |
| 53 | 1408 | 2 |
| 53 | 1409 | 1 |
| 53 | 1410 | 1 |
| 53 | 1411 | 1 |
| 53 | 1411 | 2 |
| 53 | 1412 | 1 |
| 53 | 1412 | 2 |
| 53 | 1412 | 3 |
| 53 | 1412 | 4 |
| 53 | 1413 | 1 |
| 53 | 1413 | 2 |
| 53 | 1413 | 3 |
| 53 | 1414 | 1 |
| 53 | 1415 | 1 |
| 53 | 1416 | 1 |
| 53 | 1416 | 3 |
| 53 | 1417 | 1 |
| 53 | 1418 | 1 |

| POL. | PAR. | REC. |
|---|---|---|
| 53 | 1419 | 1 |
| 53 | 1419 | 2 |
| 53 | 1419 | 3 |
| 53 | 1420 | 1 |
| 53 | 1421 | 1 |
| 53 | 1422 | 1 |
| 53 | 1422 | 2 |
| 53 | 1423 | 1 |
| 53 | 1424 | 1 |
| 53 | 1424 | 3 |
| 53 | 1425 | 1 |
| 53 | 1425 | 2 |
| 53 | 1425 | 3 |
| 53 | 1426 | 1 |
| 53 | 1426 | 2 |
| 53 | 1426 | 3 |
| 53 | 1426 | 4 |
| 53 | 1427 | 1 |
| 53 | 1427 | 2 |
| 53 | 1427 | 3 |
| 53 | 1428 | 1 |
| 53 | 1428 | 2 |
| 53 | 1428 | 3 |
| 53 | 1429 | 1 |
| 53 | 1430 | 1 |
| 53 | 1431 | 1 |
| 53 | 1432 | 1 |
| 53 | 1433 | 1 |
| 53 | 1434 | 1 |
| 53 | 1435 | 1 |
| 53 | 1436 | 1 |
| 53 | 1437 | 1 |
| 53 | 1438 | 1 |
| 53 | 1439 | 1 |
| 53 | 1440 | 1 |
| 53 | 1441 | 1 |
| 53 | 1442 | 1 |
| 53 | 1443 | 1 |
| 53 | 1444 | 1 |
| 53 | 1445 | 1 |
| 53 | 1446 | 1 |
| 53 | 1447 | 1 |
| 53 | 1448 | 1 |

| POL. | PAR. | REC. |
|---|---|---|
| 53 | 1449 | 1 |
| 53 | 1450 | 1 |
| 53 | 1451 | 1 |
| 53 | 1452 | 1 |
| 53 | 1453 | 1 |
| 53 | 1454 | 1 |
| 53 | 1455 | 1 |
| 53 | 1456 | 1 |
| 53 | 1457 | 1 |
| 53 | 1458 | 1 |
| 53 | 1459 | 1 |
| 53 | 1460 | 1 |
| 53 | 1461 | 1 |
| 53 | 1462 | 1 |
| 53 | 1463 | 1 |
| 53 | 1464 | 1 |
| 53 | 1465 | 1 |
| 53 | 1466 | 1 |
| 53 | 1467 | 1 |
| 53 | 1468 | 1 |
| 53 | 1469 | 1 |
| 53 | 1470 | 1 |
| 53 | 1471 | 1 |
| 53 | 1472 | 1 |
| 53 | 1473 | 1 |
| 53 | 1474 | 1 |
| 53 | 1475 | 1 |
| 53 | 1476 | 1 |
| 53 | 1477 | 1 |
| 53 | 1478 | 1 |
| 53 | 1479 | 1 |
| 53 | 1480 | 1 |
| 53 | 1481 | 1 |
| 53 | 1482 | 1 |
| 53 | 1483 | 1 |
| 53 | 1484 | 1 |
| 53 | 1485 | 1 |
| 53 | 1486 | 1 |
| 53 | 1487 | 1 |
| 53 | 1488 | 1 |
| 53 | 1489 | 1 |
| 53 | 1490 | 1 |
| 53 | 1491 | 1 |

| POL. | PAR. | REC. |
|---|---|---|
| 53 | 1492 | 1 |
| 53 | 1493 | 1 |
| 53 | 1494 | 1 |
| 53 | 1495 | 1 |
| 53 | 1496 | 1 |
| 53 | 1497 | 1 |
| 53 | 1498 | 1 |
| 53 | 1499 | 1 |
| 53 | 1499 | 2 |
| 53 | 1499 | 3 |
| 53 | 1500 | 1 |
| 53 | 1501 | 1 |
| 53 | 1502 | 1 |
| 53 | 1503 | 1 |
| 53 | 1504 | 1 |
| 53 | 1505 | 1 |
| 53 | 1506 | 1 |
| 53 | 1507 | 1 |
| 53 | 1508 | 1 |
| 53 | 1509 | 1 |
| 53 | 1510 | 1 |
| 53 | 1511 | 1 |
| 53 | 1512 | 1 |
| 53 | 1513 | 1 |
| 53 | 1514 | 1 |
| 53 | 1515 | 1 |
| 53 | 1516 | 1 |
| 53 | 1517 | 1 |
| 53 | 1517 | 2 |
| 53 | 1518 | 1 |
| 53 | 1519 | 1 |
| 53 | 1520 | 1 |
| 53 | 1521 | 1 |
| 53 | 1522 | 1 |
| 53 | 1523 | 1 |
| 53 | 1524 | 1 |
| 53 | 1525 | 1 |
| 53 | 1526 | 1 |
| 53 | 1527 | 1 |
| 53 | 1528 | 1 |
| 53 | 1529 | 1 |
| 53 | 1530 | 1 |
| 53 | 1531 | 1 |

| POL. | PAR. | REC. |
|---|---|---|
| 53 | 1532 | 1 |
| 53 | 1533 | 1 |
| 53 | 1534 | 1 |
| 53 | 1535 | 1 |
| 53 | 1536 | 1 |
| 53 | 1537 | 1 |
| 53 | 1538 | 1 |
| 53 | 1539 | 1 |
| 53 | 1540 | 1 |
| 53 | 1541 | 1 |
| 53 | 1542 | 1 |
| 53 | 1543 | 1 |
| 53 | 1544 | 1 |
| 53 | 1544 | 2 |
| 53 | 1545 | 1 |
| 53 | 1545 | 2 |
| 53 | 1545 | 3 |
| 53 | 1546 | 1 |
| 53 | 1547 | 1 |
| 53 | 1548 | 1 |
| 53 | 1549 | 1 |
| 53 | 1550 | 1 |
| 53 | 1551 | 1 |
| 53 | 1552 | 1 |
| 53 | 1553 | 1 |
| 53 | 1554 | 1 |
| 53 | 1554 | 2 |
| 53 | 1555 | 1 |
| 53 | 1556 | 1 |
| 53 | 1557 | 1 |
| 53 | 1558 | 1 |
| 53 | 1559 | 1 |
| 53 | 1560 | 1 |
| 53 | 1561 | 1 |
| 53 | 1562 | 1 |
| 53 | 1563 | 1 |
| 53 | 1564 | 1 |
| 53 | 1565 | 1 |
| 53 | 1566 | 1 |
| 53 | 1567 | 1 |
| 53 | 1568 | 1 |
| 53 | 1569 | 1 |
| 53 | 1570 | 1 |

| POL. | PAR. | REC. |
|---|---|---|
| 53 | 1571 | 1 |
| 53 | 1572 | 1 |
| 53 | 1573 | 1 |
| 53 | 1574 | 1 |
| 53 | 1575 | 1 |
| 53 | 1576 | 1 |
| 53 | 1577 | 1 |
| 53 | 1578 | 1 |
| 53 | 1579 | 1 |
| 53 | 1580 | 1 |
| 53 | 1581 | 1 |
| 53 | 1582 | 1 |
| 53 | 1583 | 1 |
| 53 | 1584 | 1 |
| 53 | 1585 | 1 |
| 53 | 1586 | 1 |
| 53 | 1587 | 1 |
| 53 | 1588 | 1 |
| 53 | 1589 | 1 |
| 53 | 1590 | 1 |
| 53 | 1591 | 1 |
| 53 | 1592 | 1 |
| 53 | 1593 | 1 |
| 53 | 1594 | 1 |
| 53 | 1595 | 1 |
| 53 | 1596 | 1 |
| 53 | 1597 | 1 |
| 53 | 1598 | 1 |
| 53 | 1599 | 1 |
| 53 | 1600 | 1 |
| 53 | 1601 | 1 |
| 53 | 1602 | 1 |
| 53 | 1603 | 1 |

| POL. | PAR. | REC. |
|---|---|---|
| 53 | 1604 | 1 |
| 53 | 1605 | 1 |
| 53 | 1606 | 1 |
| 53 | 1607 | 1 |
| 53 | 1608 | 1 |
| 53 | 1609 | 1 |
| 53 | 1610 | 1 |
| 53 | 1611 | 1 |
| 53 | 1612 | 1 |
| 53 | 1613 | 1 |
| 53 | 1614 | 1 |
| 53 | 1615 | 1 |
| 53 | 1616 | 1 |
| 53 | 1617 | 1 |
| 53 | 1618 | 1 |
| 53 | 1619 | 1 |
| 53 | 1620 | 1 |
| 53 | 1621 | 1 |
| 53 | 1622 | 1 |
| 53 | 1623 | 1 |
| 53 | 1624 | 1 |
| 53 | 1625 | 1 |
| 53 | 1626 | 1 |
| 53 | 1627 | 1 |
| 53 | 1628 | 1 |
| 53 | 1629 | 1 |
| 53 | 1630 | 1 |
| 53 | 1631 | 1 |
| 53 | 1632 | 1 |
| 53 | 1633 | 1 |
| 53 | 1634 | 1 |
| 53 | 1635 | 1 |
| 53 | 1636 | 1 |

| POL. | PAR. | REC. |
|---|---|---|
| 53 | 1637 | 1 |
| 53 | 1638 | 1 |
| 53 | 1639 | 1 |
| 53 | 1640 | 1 |
| 53 | 1641 | 1 |
| 53 | 1642 | 1 |
| 53 | 1643 | 1 |
| 53 | 1644 | 1 |
| 53 | 1645 | 1 |
| 53 | 1646 | 1 |
| 53 | 1655 | 1 |
| 53 | 9002 | 1 |
| 53 | 9010 | 1 |
| 53 | 9013 | 1 |
| 53 | 9014 | 1 |
| 53 | 9015 | 1 |
| 53 | 9016 | 1 |
| 53 | 9017 | 1 |
| 53 | 9018 | 1 |
| 53 | 9019 | 1 |
| 53 | 9020 | 1 |
| 53 | 9021 | 1 |
| 53 | 9025 | 1 |
| 53 | 9026 | 1 |
| 53 | 9027 | 1 |
| 53 | 9031 | 1 |
| 53 | 9032 | 1 |
| 53 | 9033 | 1 |
| 53 | 9037 | 1 |
| 53 | 9039 | 1 |
| 53 | 9041 | 1 |
| 53 | 9044 | 1 |

## 6. Área crítica de Saelices

### 6.1 Término municipal de Rozalén del Monte.

| POL. | PAR. | REC. |
|---|---|---|
| 5 | 417 | 28 |
| 5 | 417 | 29 |

### 6.1 Término municipal de Saelices.

| POL. | PAR. | REC. |
|---|---|---|
| 506 | 65 | 1* |
| 506 | 65 | 5 |
| 506 | 65 | 6 |
| 506 | 65 | 7 |
| 506 | 65 | 11 |
| 506 | 65 | 15 |
| 506 | 65 | 16 |

| POL. | PAR. | REC. |
|---|---|---|
| 506 | 65 | 19 |
| 506 | 65 | 31 |
| 506 | 65 | 32 |
| 506 | 65 | 33 |
| 506 | 65 | 34 |
| 506 | 65 | 38 |
| 506 | 65 | 39 |

| POL. | PAR. | REC. |
|---|---|---|
| 506 | 65 | 44 |
| 506 | 65 | 46 |
| 506 | 65 | 48 |
| 506 | 68 | 1* |
| 506 | 68 | 2 |
| 506 | 68 | 6* |
| 506 | 68 | 31* |

Los recintos número 1 de la parcela 65 y números 1, 6 y 31 de la parcela 68, del polígono 506 marcados con un asterisco (*) esta incluidos parcialmente debido a la presencia de concesiones mineras de la zona. La superficie incluida es de 59,48, 35,21, 0,90 y 2,44 has respectivamente.

## 7. Área crítica de Valeria

### 7.1 Término municipal de Valera de Abajo.

| POL. | PAR. | REC. |
|---|---|---|
| 21 | 1 | 1 |
| 21 | 1 | 2 |
| 21 | 1 | 3 |
| 21 | 1 | 4 |
| 21 | 1 | 5 |
| 21 | 1 | 6 |
| 21 | 1 | 7 |
| 21 | 1 | 10 |
| 21 | 1 | 11 |
| 21 | 1 | 20 |
| 21 | 1 | 21 |
| 21 | 1 | 23 |
| 21 | 1 | 24 |
| 21 | 1 | 25 |
| 21 | 1 | 26 |
| 21 | 1 | 47 |
| 21 | 1 | 48 |
| 21 | 1 | 51 |
| 21 | 1 | 54 |
| 21 | 1 | 55 |
| 21 | 1 | 56 |
| 21 | 1 | 57 |

| POL. | PAR. | REC. |
|---|---|---|
| 21 | 1 | 59 |
| 21 | 1 | 60 |
| 21 | 1 | 62 |
| 21 | 1 | 63 |
| 21 | 1 | 64 |
| 21 | 1 | 65 |
| 21 | 2 | 1 |
| 21 | 2 | 2 |
| 21 | 3 | 1 |
| 21 | 3 | 2 |
| 21 | 3 | 4 |
| 21 | 3 | 5 |
| 21 | 4 | 1 |
| 21 | 5 | 1 |
| 21 | 6 | 1 |
| 21 | 7 | 1 |
| 21 | 8 | 1 |
| 21 | 9 | 1 |
| 21 | 9 | 2 |
| 21 | 9 | 3 |
| 21 | 9 | 6 |
| 21 | 10 | 1 |

| POL. | PAR. | REC. |
|---|---|---|
| 21 | 10 | 2 |
| 21 | 11 | 1 |
| 21 | 12 | 1 |
| 21 | 12 | 2 |
| 21 | 12 | 3 |
| 21 | 13 | 1 |
| 21 | 13 | 2 |
| 21 | 14 | 1 |
| 21 | 14 | 6 |
| 21 | 15 | 1 |
| 21 | 15 | 6 |
| 21 | 16 | 1 |
| 21 | 17 | 1 |
| 21 | 17 | 8 |
| 21 | 18 | 1 |
| 21 | 19 | 1 |
| 21 | 19 | 8 |
| 21 | 20 | 1 |
| 21 | 20 | 9 |
| 21 | 21 | 1 |
| 21 | 21 | 2 |
| 21 | 206 | 3 |

| POL. | PAR. | REC. |
|---|---|---|
| 21 | 207 | 2 |
| 501 | 9002 | 1 |
| 511 | 61 | 2 |
| 511 | 67 | 9 |
| 511 | 68 | 1 |
| 511 | 68 | 3 |
| 511 | 69 | 8 |
| 511 | 69 | 9 |
| 511 | 70 | 2 |
| 511 | 71 | 2 |
| 511 | 72 | 2 |
| 511 | 105 | 3 |
| 511 | 106 | 3 |
| 511 | 106 | 4 |
| 511 | 107 | 1 |
| 511 | 107 | 2 |
| 511 | 107 | 4 |
| 511 | 107 | 5 |
| 511 | 107 | 6 |
| 511 | 107 | 7 |
| 511 | 108 | 2 |
| 511 | 108 | 7 |
| 511 | 108 | 9 |
| 511 | 108 | 11 |
| 511 | 108 | 12 |
| 511 | 109 | 4 |
| 511 | 109 | 6 |
| 511 | 109 | 7 |
| 511 | 110 | 2 |
| 511 | 110 | 3 |
| 511 | 110 | 4 |
| 511 | 111 | 2 |
| 511 | 111 | 3 |
| 511 | 111 | 4 |
| 511 | 116 | 2 |
| 511 | 1025 | 2 |
| 511 | 5001 | 1 |
| 511 | 9005 | 1 |
| 511 | 9013 | 1 |
| 514 | 60 | 2 |
| 515 | 6 | 2 |
| 515 | 7 | 2 |
| 515 | 7 | 3 |

| POL. | PAR. | REC. |
|---|---|---|
| 515 | 7 | 4 |
| 515 | 7 | 6 |
| 515 | 7 | 7 |
| 515 | 1003 | 1 |
| 515 | 1003 | 2 |
| 515 | 1003 | 3 |
| 515 | 1003 | 4 |
| 515 | 1004 | 1 |
| 515 | 1007 | 1 |
| 515 | 1007 | 2 |
| 515 | 1007 | 5 |
| 515 | 9001 | 1 |
| 515 | 9002 | 1 |
| 515 | 9004 | 1 |
| 516 | 1 | 1 |
| 516 | 1 | 2 |
| 516 | 1 | 3 |
| 516 | 1 | 4 |
| 516 | 2 | 1 |
| 516 | 3 | 1 |
| 516 | 4 | 1 |
| 516 | 4 | 2 |
| 516 | 5 | 1 |
| 516 | 5 | 2 |
| 516 | 5 | 7 |
| 516 | 6 | 1 |
| 516 | 6 | 2 |
| 516 | 6 | 3 |
| 516 | 6 | 4 |
| 516 | 6 | 12 |
| 516 | 6 | 13 |
| 516 | 6 | 14 |
| 516 | 6 | 15 |
| 516 | 7 | 1 |
| 516 | 7 | 2 |
| 516 | 7 | 3 |
| 516 | 7 | 4 |
| 516 | 7 | 5 |
| 516 | 7 | 6 |
| 516 | 8 | 1 |
| 516 | 8 | 2 |
| 516 | 8 | 4 |
| 516 | 8 | 5 |

| POL. | PAR. | REC. |
|---|---|---|
| 516 | 8 | 6 |
| 516 | 9 | 1 |
| 516 | 9 | 2 |
| 516 | 9 | 3 |
| 516 | 9 | 4 |
| 516 | 9 | 5 |
| 516 | 10 | 1 |
| 516 | 10 | 2 |
| 516 | 10 | 3 |
| 516 | 10 | 11 |
| 516 | 11 | 1 |
| 516 | 11 | 2 |
| 516 | 11 | 3 |
| 516 | 11 | 5 |
| 516 | 12 | 1 |
| 516 | 12 | 3 |
| 516 | 13 | 1 |
| 516 | 13 | 5 |
| 516 | 13 | 6 |
| 516 | 14 | 1 |
| 516 | 14 | 2 |
| 516 | 15 | 1 |
| 516 | 15 | 2 |
| 516 | 16 | 1 |
| 516 | 16 | 2 |
| 516 | 17 | 1 |
| 516 | 17 | 2 |
| 516 | 17 | 3 |
| 516 | 18 | 1 |
| 516 | 18 | 2 |
| 516 | 19 | 1 |
| 516 | 20 | 1 |
| 516 | 21 | 1 |
| 516 | 21 | 2 |
| 516 | 22 | 1 |
| 516 | 22 | 2 |
| 516 | 22 | 3 |
| 516 | 23 | 1 |
| 516 | 23 | 2 |
| 516 | 23 | 3 |
| 516 | 24 | 1 |
| 516 | 25 | 1 |
| 516 | 26 | 1 |

| POL. | PAR. | REC. |
|---|---|---|
| 516 | 27 | 1 |
| 516 | 28 | 1 |
| 516 | 28 | 3 |
| 516 | 28 | 4 |
| 516 | 28 | 5 |
| 516 | 29 | 1 |
| 516 | 29 | 3 |
| 516 | 29 | 4 |
| 516 | 29 | 6 |
| 516 | 30 | 1 |
| 516 | 30 | 2 |
| 516 | 30 | 3 |
| 516 | 1001 | 1 |
| 516 | 1001 | 2 |
| 516 | 1001 | 3 |
| 516 | 1001 | 19 |
| 516 | 1002 | 1 |
| 516 | 9001 | 1 |
| 516 | 9002 | 1 |
| 516 | 9003 | 1 |
| 516 | 9004 | 1 |
| 516 | 9005 | 1 |
| 516 | 9006 | 1 |
| 517 | 1 | 1 |
| 517 | 1 | 2 |
| 517 | 1 | 3 |
| 517 | 1 | 4 |
| 517 | 2 | 1 |
| 517 | 2 | 2 |
| 517 | 3 | 1 |
| 517 | 3 | 3 |
| 517 | 3 | 7 |
| 517 | 3 | 9 |
| 517 | 3 | 10 |
| 517 | 3 | 11 |
| 517 | 3 | 12 |
| 517 | 3 | 15 |
| 517 | 3 | 16 |
| 517 | 3 | 17 |
| 517 | 3 | 19 |
| 517 | 3 | 20 |
| 517 | 3 | 21 |
| 517 | 3 | 22 |

| POL. | PAR. | REC. |
|---|---|---|
| 517 | 3 | 23 |
| 517 | 3 | 24 |
| 517 | 3 | 25 |
| 517 | 3 | 29 |
| 517 | 3 | 52 |
| 517 | 3 | 53 |
| 517 | 4 | 1 |
| 517 | 4 | 2 |
| 517 | 4 | 3 |
| 517 | 4 | 10 |
| 517 | 5 | 1 |
| 517 | 5 | 2 |
| 517 | 5 | 3 |
| 517 | 5 | 4 |
| 517 | 5 | 6 |
| 517 | 5 | 7 |
| 517 | 5 | 8 |
| 517 | 6 | 1 |
| 517 | 6 | 2 |
| 517 | 7 | 1 |
| 517 | 7 | 2 |
| 517 | 7 | 9 |
| 517 | 7 | 10 |
| 517 | 7 | 13 |
| 517 | 8 | 1 |
| 517 | 8 | 2 |
| 517 | 8 | 3 |
| 517 | 8 | 4 |
| 517 | 8 | 5 |
| 517 | 8 | 6 |
| 517 | 8 | 7 |
| 517 | 9 | 1 |
| 517 | 9 | 3 |
| 517 | 9 | 5 |
| 517 | 9 | 8 |
| 517 | 9 | 9 |
| 517 | 10 | 1 |
| 517 | 11 | 1 |
| 517 | 11 | 2 |
| 517 | 11 | 3 |
| 517 | 11 | 4 |
| 517 | 11 | 5 |
| 517 | 11 | 6 |

| POL. | PAR. | REC. |
|---|---|---|
| 517 | 11 | 7 |
| 517 | 11 | 8 |
| 517 | 11 | 10 |
| 517 | 11 | 11 |
| 517 | 11 | 12 |
| 517 | 11 | 13 |
| 517 | 11 | 14 |
| 517 | 11 | 15 |
| 517 | 11 | 16 |
| 517 | 11 | 17 |
| 517 | 11 | 18 |
| 517 | 11 | 19 |
| 517 | 11 | 20 |
| 517 | 11 | 21 |
| 517 | 11 | 22 |
| 517 | 11 | 23 |
| 517 | 11 | 24 |
| 517 | 11 | 25 |
| 517 | 11 | 26 |
| 517 | 11 | 27 |
| 517 | 11 | 29 |
| 517 | 1001 | 1 |
| 517 | 1001 | 2 |
| 517 | 1001 | 4 |
| 517 | 1001 | 5 |
| 517 | 1001 | 6 |
| 517 | 1001 | 7 |
| 517 | 1001 | 8 |
| 517 | 1001 | 10 |
| 517 | 1001 | 13 |
| 517 | 1001 | 14 |
| 517 | 1001 | 15 |
| 517 | 1001 | 16 |
| 517 | 1001 | 17 |
| 517 | 1001 | 18 |
| 517 | 1001 | 19 |
| 517 | 1002 | 1 |
| 517 | 1002 | 3 |
| 517 | 1002 | 8 |
| 517 | 1002 | 9 |
| 517 | 1003 | 1 |
| 517 | 1003 | 2 |
| 517 | 1003 | 3 |

| POL. | PAR. | REC. |
|---|---|---|
| 517 | 1004 | 1 |
| 517 | 1004 | 4 |
| 517 | 1004 | 5 |
| 517 | 1004 | 6 |
| 517 | 1004 | 7 |
| 517 | 1005 | 1 |
| 517 | 1005 | 4 |
| 517 | 1005 | 10 |
| 517 | 1005 | 11 |
| 517 | 1005 | 12 |
| 517 | 1005 | 13 |
| 517 | 9001 | 1 |
| 517 | 9002 | 1 |
| 517 | 9003 | 1 |
| 518 | 4 | 1 |
| 518 | 4 | 2 |
| 518 | 4 | 3 |
| 518 | 5 | 1 |
| 518 | 5 | 2 |
| 518 | 5 | 3 |
| 518 | 6 | 1 |
| 518 | 6 | 2 |
| 518 | 6 | 3 |
| 518 | 7 | 1 |
| 518 | 7 | 2 |
| 518 | 7 | 3 |
| 518 | 7 | 6 |
| 518 | 7 | 7 |
| 518 | 8 | 1 |
| 518 | 8 | 2 |
| 518 | 8 | 3 |
| 518 | 8 | 4 |
| 518 | 8 | 7 |
| 518 | 9 | 1 |
| 518 | 10 | 1 |

| POL. | PAR. | REC. |
|---|---|---|
| 518 | 11 | 1 |
| 518 | 11 | 2 |
| 518 | 11 | 3 |
| 518 | 11 | 4 |
| 518 | 11 | 5 |
| 518 | 11 | 6 |
| 518 | 11 | 12 |
| 518 | 11 | 13 |
| 518 | 11 | 14 |
| 518 | 11 | 15 |
| 518 | 11 | 21 |
| 518 | 12 | 1 |
| 518 | 12 | 2 |
| 518 | 13 | 1 |
| 518 | 14 | 1 |
| 518 | 14 | 2 |
| 518 | 14 | 3 |
| 518 | 15 | 1 |
| 518 | 15 | 2 |
| 518 | 15 | 3 |
| 518 | 15 | 4 |
| 518 | 15 | 5 |
| 518 | 15 | 6 |
| 518 | 15 | 7 |
| 518 | 15 | 8 |
| 518 | 15 | 10 |
| 518 | 16 | 1 |
| 518 | 16 | 2 |
| 518 | 16 | 3 |
| 518 | 17 | 1 |
| 518 | 18 | 1 |
| 518 | 18 | 2 |
| 518 | 18 | 3 |
| 518 | 19 | 1 |
| 518 | 19 | 2 |

| POL. | PAR. | REC. |
|---|---|---|
| 518 | 20 | 1 |
| 518 | 20 | 2 |
| 518 | 20 | 3 |
| 518 | 20 | 4 |
| 518 | 21 | 2 |
| 518 | 21 | 3 |
| 518 | 21 | 4 |
| 518 | 1001 | 1 |
| 518 | 1001 | 2 |
| 518 | 1001 | 3 |
| 518 | 1002 | 1 |
| 518 | 1002 | 2 |
| 518 | 1002 | 3 |
| 518 | 1003 | 1 |
| 518 | 1004 | 1 |
| 518 | 1004 | 2 |
| 518 | 1005 | 1 |
| 518 | 1005 | 2 |
| 518 | 1006 | 1 |
| 518 | 1006 | 2 |
| 518 | 1007 | 1 |
| 518 | 1007 | 2 |
| 518 | 1008 | 1 |
| 518 | 1008 | 2 |
| 518 | 1013 | 1 |
| 518 | 1013 | 2 |
| 518 | 1013 | 3 |
| 518 | 1013 | 4 |
| 518 | 1013 | 5 |
| 518 | 1013 | 6 |
| 518 | 9003 | 1 |
| 518 | 9006 | 1 |
| 518 | 9007 | 1 |

# 8. Área de importancia de Zafra de Záncara

## 8.1 Término municipal de Zafra de Záncara.

| POL. | PAR. | REC. |
|---|---|---|
| 9 | 650 | 1 |
| 9 | 650 | 2 |
| 9 | 650 | 3 |
| 9 | 650 | 4 |
| 9 | 650 | 5 |
| 9 | 650 | 6 |
| 9 | 650 | 7 |
| 9 | 651 | 1 |
| 9 | 651 | 2 |
| 9 | 651 | 3 |
| 9 | 651 | 4 |
| 9 | 651 | 5 |
| 9 | 9002 | 1 |
| 9 | 9004 | 1 |
| 9 | 9008 | 1 |
| 10 | 19 | 1 |
| 10 | 20 | 1 |
| 10 | 21 | 1 |
| 10 | 22 | 1 |
| 10 | 23 | 1 |
| 10 | 24 | 1 |
| 10 | 57 | 1 |
| 10 | 58 | 1 |
| 10 | 59 | 1 |
| 10 | 68 | 2 |
| 10 | 109 | 1 |
| 10 | 110 | 1 |
| 10 | 111 | 1 |

| POL. | PAR. | REC. |
|---|---|---|
| 10 | 112 | 1 |
| 10 | 113 | 1 |
| 10 | 114 | 1 |
| 10 | 148 | 2 |
| 10 | 148 | 3 |
| 10 | 149 | 1 |
| 10 | 149 | 2 |
| 10 | 150 | 2 |
| 10 | 150 | 3 |
| 10 | 151 | 4 |
| 10 | 220 | 2 |
| 10 | 221 | 2 |
| 10 | 224 | 2 |
| 10 | 327 | 1 |
| 10 | 329 | 1 |
| 10 | 329 | 2 |
| 10 | 330 | 1 |
| 10 | 331 | 1 |
| 10 | 332 | 1 |
| 10 | 333 | 1 |
| 10 | 336 | 6 |
| 10 | 336 | 10 |
| 10 | 337 | 1 |
| 10 | 338 | 1 |
| 10 | 342 | 1 |
| 10 | 343 | 1 |
| 10 | 344 | 1 |
| 10 | 345 | 1 |

| POL. | PAR. | REC. |
|---|---|---|
| 10 | 346 | 1 |
| 10 | 347 | 1 |
| 10 | 349 | 1 |
| 10 | 350 | 1 |
| 10 | 362 | 1 |
| 10 | 9005 | 1 |
| 12 | 21 | 1 |
| 12 | 21 | 2 |
| 12 | 23 | 1 |
| 12 | 23 | 2 |
| 12 | 166 | 8 |
| 12 | 166 | 9 |
| 12 | 166 | 12 |
| 12 | 166 | 13 |
| 12 | 166 | 14 |
| 12 | 166 | 15 |
| 12 | 166 | 16 |
| 12 | 166 | 18 |
| 12 | 166 | 19 |
| 12 | 166 | 20 |
| 12 | 166 | 21 |
| 12 | 166 | 23 |
| 12 | 166 | 28 |
| 12 | 166 | 30 |
| 12 | 170 | 1 |
| 12 | 171 | 1 |

# Provincia de Guadalajara

## 9. Área crítica de Castilnuevo

### 9.1 Término municipal de Castilnuevo.

| POL. | PAR. | REC. |
|---|---|---|
| 2 | 1 | 1 |
| 2 | 1 | 10 |
| 2 | 1 | 27 |
| 2 | 1 | 28 |
| 2 | 1 | 29 |
| 2 | 1 | 34 |
| 2 | 1 | 35 |
| 2 | 1 | 49 |
| 2 | 2 | 1 |
| 2 | 2 | 4 |
| 2 | 2 | 5 |
| 2 | 2 | 8 |
| 2 | 2 | 14 |
| 2 | 2 | 15 |
| 2 | 2 | 20 |
| 2 | 2 | 21 |
| 2 | 2 | 23 |
| 2 | 2 | 24 |
| 2 | 2 | 25 |
| 2 | 2 | 30 |
| 2 | 2 | 33 |
| 2 | 2 | 34 |
| 2 | 2 | 35 |
| 2 | 2 | 36 |
| 2 | 2 | 37 |

| POL. | PAR. | REC. |
|---|---|---|
| 2 | 2 | 38 |
| 2 | 2 | 46 |
| 2 | 2 | 47 |
| 2 | 2 | 48 |
| 2 | 2 | 49 |
| 2 | 2 | 50 |
| 2 | 2 | 51 |
| 2 | 2 | 52 |
| 2 | 2 | 53 |
| 2 | 2 | 54 |
| 2 | 5 | 1 |
| 2 | 5 | 3 |
| 2 | 5 | 4 |
| 2 | 5 | 6 |
| 2 | 5 | 7 |
| 2 | 5 | 8 |
| 2 | 9004 | 1 |
| 3 | 1 | 1 |
| 3 | 1 | 2 |
| 3 | 2 | 1 |
| 3 | 2 | 3 |
| 3 | 2 | 4 |
| 3 | 2 | 5 |
| 3 | 2 | 8 |
| 3 | 2 | 9 |

| POL. | PAR. | REC. |
|---|---|---|
| 3 | 2 | 13 |
| 3 | 2 | 22 |
| 3 | 2 | 23 |
| 3 | 2 | 24 |
| 3 | 2 | 25 |
| 3 | 2 | 33 |
| 3 | 2 | 34 |
| 3 | 2 | 35 |
| 3 | 2 | 36 |
| 3 | 3 | 1 |
| 3 | 4 | 5 |
| 3 | 4 | 6 |
| 3 | 4 | 8 |
| 3 | 4 | 9 |
| 3 | 4 | 15 |
| 3 | 4 | 17 |
| 3 | 4 | 18 |
| 3 | 4 | 23 |
| 3 | 9001 | 1 |
| 3 | 9004 | 1 |
| 3 | 9006 | 1 |
| 5 | 10 | 9 |
| 5 | 10 | 10 |
| 5 | 10 | 12 |

### 9.2 Término municipal de Prados Redondos.

| POL. | PAR. | REC. |
|---|---|---|
| 73 | 1 | 1 |
| 73 | 1 | 5 |
| 73 | 1 | 7 |
| 73 | 8 | 1 |
| 73 | 8 | 2 |
| 73 | 8 | 3 |

| POL. | PAR. | REC. |
|---|---|---|
| 73 | 8 | 6 |
| 73 | 13 | 1 |
| 73 | 9002 | 1 |
| 76 | 1 | 1 |
| 76 | 1 | 2 |
| 76 | 1 | 5 |

| POL. | PAR. | REC. |
|---|---|---|
| 76 | 6 | 1 |
| 76 | 6 | 2 |
| 76 | 7 | 1 |
| 76 | 14 | 1 |
| 76 | 15 | 1 |
| 76 | 16 | 1 |

| POL. | PAR. | REC. |
|---|---|---|
| 76 | 16 | 2 |
| 76 | 16 | 4 |
| 76 | 16 | 6 |
| 76 | 16 | 11 |
| 76 | 18 | 1 |
| 76 | 20 | 1 |
| 76 | 9001 | 1 |
| 557 | 1 | 1 |
| 557 | 1 | 2 |
| 557 | 1 | 3 |
| 557 | 1 | 4 |
| 557 | 1 | 5 |
| 557 | 2 | 1 |
| 557 | 2 | 2 |
| 557 | 2 | 3 |
| 557 | 2 | 4 |
| 557 | 2 | 5 |
| 557 | 2 | 6 |
| 557 | 2 | 7 |
| 557 | 2 | 8 |
| 557 | 2 | 9 |
| 557 | 2 | 10 |
| 557 | 2 | 11 |
| 557 | 3 | 1 |

| POL. | PAR. | REC. |
|---|---|---|
| 557 | 3 | 2 |
| 557 | 3 | 3 |
| 557 | 3 | 7 |
| 557 | 3 | 9 |
| 557 | 4 | 1 |
| 557 | 4 | 2 |
| 557 | 5 | 1 |
| 557 | 5 | 2 |
| 557 | 5 | 3 |
| 557 | 5 | 4 |
| 557 | 5 | 5 |
| 557 | 5 | 6 |
| 557 | 6 | 1 |
| 557 | 6 | 2 |
| 557 | 6 | 3 |
| 557 | 7 | 1 |
| 557 | 7 | 2 |
| 557 | 8 | 1 |
| 557 | 9001 | 1 |
| 558 | 1 | 1 |
| 558 | 1 | 2 |
| 558 | 1 | 3 |
| 558 | 1 | 6 |
| 558 | 1 | 7 |

| POL. | PAR. | REC. |
|---|---|---|
| 558 | 1 | 8 |
| 558 | 1 | 9 |
| 558 | 1 | 10 |
| 558 | 2 | 1 |
| 558 | 2 | 2 |
| 558 | 2 | 3 |
| 558 | 2 | 4 |
| 558 | 17 | 1 |
| 558 | 18 | 1 |
| 558 | 19 | 1 |
| 558 | 19 | 2 |
| 558 | 19 | 3 |
| 558 | 19 | 4 |
| 558 | 19 | 5 |
| 558 | 21 | 2 |
| 558 | 29 | 2 |
| 558 | 9001 | 3 |
| 558 | 9002 | 1 |
| 558 | 9003 | 1 |
| 558 | 9004 | 1 |
| 558 | 10001 | 1 |
| 558 | 10001 | 2 |
| 558 | 10001 | 3 |
| 558 | 10002 | 1 |

## 10. Área de importancia de Cueva de la Hoz

### 10.1 Termino municipal de Anguita.

| POL. | PAR. | REC. |
|---|---|---|
| 1 | 2520 | 1 |
| 1 | 2520 | 2 |
| 1 | 9040 | 1 |
| 1 | 9041 | 1 |
| 2 | 451 | 1 |
| 2 | 452 | 2 |
| 2 | 480 | 1 |
| 2 | 481 | 1 |
| 2 | 482 | 1 |
| 2 | 483 | 1 |
| 2 | 484 | 1 |

| POL. | PAR. | REC. |
|---|---|---|
| 2 | 485 | 1 |
| 2 | 486 | 1 |
| 2 | 487 | 1 |
| 2 | 488 | 1 |
| 2 | 489 | 1 |
| 2 | 490 | 2 |
| 2 | 492 | 1 |
| 2 | 492 | 2 |
| 2 | 499 | 1 |
| 2 | 513 | 1 |
| 2 | 514 | 1 |

| POL. | PAR. | REC. |
|---|---|---|
| 2 | 515 | 1 |
| 2 | 516 | 1 |
| 2 | 517 | 1 |
| 2 | 518 | 1 |
| 2 | 519 | 1 |
| 2 | 520 | 1 |
| 2 | 521 | 1 |
| 2 | 522 | 1 |
| 2 | 523 | 1 |
| 2 | 524 | 1 |
| 2 | 525 | 1 |

| POL. | PAR. | REC. |
|---|---|---|
| 2 | 526 | 1 |
| 2 | 527 | 1 |
| 2 | 528 | 1 |
| 2 | 529 | 1 |
| 2 | 530 | 1 |
| 2 | 531 | 1 |
| 2 | 532 | 1 |
| 2 | 533 | 1 |
| 2 | 534 | 1 |
| 2 | 535 | 1 |
| 2 | 536 | 1 |
| 2 | 537 | 1 |
| 2 | 538 | 1 |
| 2 | 539 | 1 |
| 2 | 540 | 1 |
| 2 | 541 | 2 |
| 2 | 542 | 1 |
| 2 | 542 | 2 |
| 2 | 542 | 3 |
| 2 | 543 | 1 |
| 2 | 544 | 1 |
| 2 | 545 | 1 |
| 2 | 546 | 1 |
| 2 | 547 | 1 |
| 2 | 548 | 1 |
| 2 | 549 | 1 |
| 2 | 550 | 1 |
| 2 | 551 | 1 |
| 2 | 552 | 1 |
| 2 | 553 | 1 |
| 2 | 554 | 1 |
| 2 | 555 | 1 |
| 2 | 556 | 1 |
| 2 | 557 | 1 |
| 2 | 558 | 1 |
| 2 | 559 | 1 |
| 2 | 560 | 1 |
| 2 | 561 | 1 |
| 2 | 562 | 1 |
| 2 | 563 | 1 |
| 2 | 564 | 1 |
| 2 | 565 | 1 |
| 2 | 566 | 1 |

| POL. | PAR. | REC. |
|---|---|---|
| 2 | 567 | 1 |
| 2 | 568 | 1 |
| 2 | 569 | 1 |
| 2 | 570 | 1 |
| 2 | 571 | 1 |
| 2 | 572 | 1 |
| 2 | 573 | 1 |
| 2 | 574 | 1 |
| 2 | 575 | 1 |
| 2 | 576 | 1 |
| 2 | 577 | 1 |
| 2 | 578 | 1 |
| 2 | 578 | 2 |
| 2 | 578 | 3 |
| 2 | 579 | 2 |
| 2 | 580 | 1 |
| 2 | 581 | 1 |
| 2 | 582 | 1 |
| 2 | 583 | 1 |
| 2 | 584 | 1 |
| 2 | 585 | 1 |
| 2 | 586 | 1 |
| 2 | 587 | 1 |
| 2 | 588 | 1 |
| 2 | 649 | 2 |
| 2 | 692 | 1 |
| 2 | 693 | 1 |
| 2 | 694 | 1 |
| 2 | 721 | 1 |
| 2 | 722 | 1 |
| 2 | 723 | 1 |
| 2 | 724 | 1 |
| 2 | 725 | 1 |
| 2 | 733 | 1 |
| 2 | 735 | 1 |
| 2 | 736 | 1 |
| 2 | 737 | 1 |
| 2 | 738 | 1 |
| 2 | 739 | 1 |
| 2 | 740 | 1 |
| 2 | 741 | 1 |
| 2 | 742 | 1 |
| 2 | 743 | 1 |

| POL. | PAR. | REC. |
|---|---|---|
| 2 | 744 | 1 |
| 2 | 745 | 1 |
| 2 | 746 | 1 |
| 2 | 747 | 1 |
| 2 | 748 | 1 |
| 2 | 749 | 1 |
| 2 | 750 | 1 |
| 2 | 751 | 1 |
| 2 | 752 | 1 |
| 2 | 753 | 1 |
| 2 | 754 | 1 |
| 2 | 755 | 1 |
| 2 | 756 | 1 |
| 2 | 757 | 1 |
| 2 | 758 | 1 |
| 2 | 759 | 1 |
| 2 | 760 | 1 |
| 2 | 761 | 1 |
| 2 | 762 | 1 |
| 2 | 763 | 1 |
| 2 | 764 | 1 |
| 2 | 765 | 1 |
| 2 | 766 | 1 |
| 2 | 767 | 1 |
| 2 | 768 | 1 |
| 2 | 769 | 1 |
| 2 | 796 | 1 |
| 2 | 797 | 1 |
| 2 | 798 | 1 |
| 2 | 799 | 1 |
| 2 | 800 | 1 |
| 2 | 801 | 1 |
| 2 | 802 | 1 |
| 2 | 823 | 1 |
| 2 | 824 | 1 |
| 2 | 825 | 1 |
| 2 | 855 | 1 |
| 2 | 856 | 2 |
| 2 | 857 | 1 |
| 2 | 858 | 1 |
| 2 | 859 | 1 |
| 2 | 860 | 1 |
| 2 | 860 | 2 |

| POL. | PAR. | REC. |
|---|---|---|
| 2 | 865 | 1 |
| 2 | 865 | 2 |
| 2 | 866 | 2 |
| 2 | 867 | 1 |
| 2 | 867 | 2 |
| 2 | 868 | 2 |
| 2 | 869 | 1 |
| 2 | 870 | 1 |
| 2 | 870 | 2 |
| 2 | 870 | 3 |
| 2 | 870 | 6 |
| 2 | 870 | 7 |
| 2 | 870 | 8 |
| 2 | 871 | 11 |
| 2 | 871 | 22 |
| 2 | 872 | 1 |
| 2 | 872 | 2 |
| 2 | 872 | 6 |
| 2 | 872 | 7 |
| 2 | 874 | 1 |
| 2 | 874 | 2 |
| 2 | 874 | 3 |
| 2 | 874 | 4 |
| 2 | 874 | 5 |
| 2 | 874 | 6 |
| 2 | 876 | 1 |
| 2 | 876 | 2 |
| 2 | 876 | 3 |
| 2 | 876 | 4 |
| 2 | 901 | 2 |
| 2 | 901 | 6 |
| 2 | 901 | 7 |
| 2 | 1371 | 1 |
| 2 | 9012 | 1 |
| 2 | 9013 | 2 |
| 2 | 9015 | 1 |
| 2 | 9018 | 1 |
| 2 | 9020 | 1 |
| 2 | 9021 | 1 |

| POL. | PAR. | REC. |
|---|---|---|
| 2 | 9022 | 1 |
| 2 | 9030 | 1 |
| 2 | 9032 | 1 |
| 2 | 10871 | 11 |
| 2 | 10871 | 27 |
| 2 | 20871 | 11 |
| 102 | 7 | 5 |
| 102 | 23 | 5 |
| 102 | 24 | 1 |
| 102 | 27 | 2 |
| 102 | 28 | 5 |
| 102 | 30 | 1 |
| 102 | 30 | 2 |
| 102 | 30 | 4 |
| 102 | 30 | 5 |
| 102 | 30 | 6 |
| 102 | 31 | 1 |
| 102 | 31 | 2 |
| 102 | 31 | 3 |
| 102 | 31 | 4 |
| 102 | 32 | 1 |
| 102 | 32 | 2 |
| 102 | 32 | 3 |
| 102 | 32 | 4 |
| 102 | 33 | 1 |
| 102 | 33 | 2 |
| 102 | 33 | 3 |
| 102 | 34 | 1 |
| 102 | 34 | 2 |
| 102 | 34 | 3 |
| 102 | 34 | 4 |
| 102 | 35 | 1 |
| 102 | 35 | 2 |
| 102 | 35 | 3 |
| 102 | 35 | 4 |
| 102 | 36 | 1 |
| 102 | 36 | 2 |
| 102 | 36 | 3 |
| 102 | 43 | 1 |

| POL. | PAR. | REC. |
|---|---|---|
| 102 | 43 | 2 |
| 102 | 44 | 1 |
| 102 | 44 | 2 |
| 102 | 45 | 1 |
| 102 | 46 | 1 |
| 102 | 46 | 2 |
| 102 | 47 | 1 |
| 102 | 47 | 2 |
| 102 | 47 | 3 |
| 102 | 47 | 4 |
| 102 | 48 | 1 |
| 102 | 48 | 2 |
| 102 | 48 | 3 |
| 102 | 49 | 1 |
| 102 | 49 | 2 |
| 102 | 49 | 3 |
| 102 | 49 | 4 |
| 102 | 49 | 5 |
| 102 | 49 | 6 |
| 102 | 50 | 1 |
| 102 | 50 | 2 |
| 102 | 50 | 3 |
| 102 | 50 | 4 |
| 102 | 51 | 1 |
| 102 | 51 | 2 |
| 102 | 51 | 3 |
| 102 | 51 | 4 |
| 102 | 51 | 5 |
| 102 | 52 | 1 |
| 102 | 52 | 2 |
| 102 | 52 | 3 |
| 102 | 52 | 4 |
| 102 | 52 | 5 |
| 102 | 89 | 1 |
| 102 | 89 | 2 |
| 102 | 89 | 3 |
| 102 | 89 | 4 |
| 102 | 9005 | 1 |
| 102 | 9011 | 1 |

# 11. Área crítica de Esplegares

## 11.1 Término municipal de Esplegares.

| POL. | PAR. | REC. |
|---|---|---|
| 3 | 174 | 1 |
| 4 | 204 | 1 |
| 4 | 204 | 2 |
| 4 | 347 | 2 |
| 4 | 474 | 1 |
| 4 | 474 | 2 |
| 4 | 474 | 3 |
| 4 | 483 | 1 |
| 4 | 483 | 3 |
| 5 | 83 | 1 |
| 5 | 86 | 1 |
| 5 | 87 | 1 |
| 5 | 244 | 1 |
| 5 | 249 | 1 |
| 5 | 249 | 2 |
| 5 | 250 | 1 |
| 6 | 44 | 2 |
| 6 | 44 | 3 |
| 6 | 44 | 4 |
| 6 | 44 | 6 |
| 6 | 44 | 7 |
| 7 | 7 | 1 |
| 7 | 7 | 2 |
| 7 | 7 | 3 |
| 7 | 7 | 4 |
| 7 | 7 | 5 |
| 7 | 34 | 1 |
| 7 | 489 | 1 |
| 7 | 489 | 2 |
| 7 | 496 | 1 |
| 7 | 554 | 1 |
| 7 | 554 | 3 |
| 7 | 643 | 1 |
| 7 | 643 | 3 |
| 7 | 661 | 1 |
| 8 | 199 | 1 |
| 503 | 26 | 1 |
| 503 | 27 | 1 |
| 503 | 27 | 2 |

| POL. | PAR. | REC. |
|---|---|---|
| 503 | 27 | 3 |
| 503 | 28 | 1 |
| 503 | 29 | 1 |
| 503 | 30 | 1 |
| 503 | 30 | 3 |
| 503 | 35 | 2 |
| 503 | 36 | 1 |
| 503 | 37 | 2 |
| 503 | 107 | 1 |
| 503 | 107 | 2 |
| 503 | 107 | 3 |
| 503 | 107 | 4 |
| 503 | 107 | 5 |
| 503 | 107 | 6 |
| 503 | 108 | 1 |
| 503 | 108 | 2 |
| 503 | 127 | 1 |
| 503 | 9001 | 1 |
| 503 | 9001 | 1 |
| 503 | 9009 | 1 |
| 503 | 9010 | 1 |
| 503 | 9011 | 1 |
| 504 | 8 | 1 |
| 504 | 8 | 3 |
| 504 | 9 | 1 |
| 504 | 10 | 1 |
| 504 | 10 | 3 |
| 504 | 11 | 1 |
| 504 | 11 | 3 |
| 504 | 11 | 4 |
| 504 | 12 | 1 |
| 504 | 12 | 2 |
| 504 | 12 | 3 |
| 504 | 12 | 4 |
| 504 | 12 | 5 |
| 504 | 13 | 1 |
| 504 | 13 | 2 |
| 504 | 13 | 3 |
| 504 | 13 | 4 |

| POL. | PAR. | REC. |
|---|---|---|
| 504 | 13 | 5 |
| 504 | 13 | 7 |
| 504 | 14 | 1 |
| 504 | 14 | 2 |
| 504 | 14 | 3 |
| 504 | 14 | 4 |
| 504 | 15 | 1 |
| 504 | 15 | 2 |
| 504 | 16 | 1 |
| 504 | 17 | 1 |
| 504 | 17 | 2 |
| 504 | 17 | 3 |
| 504 | 17 | 4 |
| 504 | 17 | 5 |
| 504 | 17 | 6 |
| 504 | 17 | 7 |
| 504 | 18 | 1 |
| 504 | 18 | 2 |
| 504 | 18 | 3 |
| 504 | 18 | 4 |
| 504 | 18 | 5 |
| 504 | 18 | 6 |
| 504 | 18 | 7 |
| 504 | 18 | 8 |
| 504 | 19 | 1 |
| 504 | 19 | 2 |
| 504 | 19 | 3 |
| 504 | 20 | 1 |
| 504 | 21 | 1 |
| 504 | 22 | 1 |
| 504 | 22 | 2 |
| 504 | 23 | 1 |
| 504 | 23 | 2 |
| 504 | 23 | 3 |
| 504 | 23 | 4 |
| 504 | 24 | 1 |
| 504 | 24 | 2 |
| 504 | 25 | 1 |
| 504 | 25 | 2 |

| POL. | PAR. | REC. |
|---|---|---|
| 504 | 25 | 3 |
| 504 | 25 | 4 |
| 504 | 26 | 1 |
| 504 | 26 | 2 |
| 504 | 26 | 3 |
| 504 | 26 | 4 |
| 504 | 27 | 1 |
| 504 | 27 | 2 |
| 504 | 27 | 3 |
| 504 | 27 | 4 |
| 504 | 28 | 1 |
| 504 | 28 | 2 |
| 504 | 29 | 1 |
| 504 | 29 | 2 |
| 504 | 29 | 3 |
| 504 | 30 | 1 |
| 504 | 30 | 2 |
| 504 | 30 | 3 |
| 504 | 30 | 4 |
| 504 | 30 | 5 |
| 504 | 31 | 1 |
| 504 | 31 | 2 |
| 504 | 41 | 1 |
| 504 | 41 | 3 |
| 504 | 41 | 4 |
| 504 | 43 | 1 |
| 504 | 44 | 1 |
| 504 | 45 | 1 |
| 504 | 45 | 2 |
| 504 | 45 | 3 |
| 504 | 45 | 4 |
| 504 | 45 | 5 |
| 504 | 46 | 1 |
| 504 | 47 | 1 |
| 504 | 47 | 2 |
| 504 | 47 | 3 |
| 504 | 48 | 1 |
| 504 | 48 | 2 |
| 504 | 49 | 1 |
| 504 | 49 | 2 |
| 504 | 50 | 1 |
| 504 | 50 | 2 |
| 504 | 50 | 3 |

| POL. | PAR. | REC. |
|---|---|---|
| 504 | 50 | 4 |
| 504 | 50 | 5 |
| 504 | 51 | 1 |
| 504 | 51 | 2 |
| 504 | 51 | 3 |
| 504 | 52 | 1 |
| 504 | 52 | 2 |
| 504 | 52 | 3 |
| 504 | 52 | 4 |
| 504 | 52 | 5 |
| 504 | 53 | 1 |
| 504 | 53 | 2 |
| 504 | 54 | 1 |
| 504 | 55 | 1 |
| 504 | 55 | 2 |
| 504 | 56 | 1 |
| 504 | 56 | 2 |
| 504 | 56 | 3 |
| 504 | 57 | 1 |
| 504 | 57 | 2 |
| 504 | 57 | 3 |
| 504 | 57 | 4 |
| 504 | 57 | 5 |
| 504 | 58 | 1 |
| 504 | 58 | 2 |
| 504 | 61 | 1 |
| 504 | 63 | 1 |
| 504 | 63 | 2 |
| 504 | 63 | 3 |
| 504 | 63 | 4 |
| 504 | 64 | 1 |
| 504 | 64 | 2 |
| 504 | 64 | 3 |
| 504 | 64 | 4 |
| 504 | 64 | 5 |
| 504 | 65 | 1 |
| 504 | 65 | 2 |
| 504 | 65 | 3 |
| 504 | 65 | 4 |
| 504 | 65 | 5 |
| 504 | 65 | 6 |
| 504 | 9001 | 1 |
| 504 | 9002 | 1 |

| POL. | PAR. | REC. |
|---|---|---|
| 504 | 9005 | 1 |
| 504 | 9006 | 1 |
| 504 | 9007 | 1 |
| 504 | 9008 | 1 |
| 504 | 9009 | 1 |
| 504 | 9010 | 1 |
| 504 | 9013 | 1 |
| 504 | 9014 | 1 |
| 505 | 1 | 1 |
| 505 | 2 | 1 |
| 505 | 2 | 2 |
| 505 | 2 | 3 |
| 505 | 2 | 4 |
| 505 | 2 | 5 |
| 505 | 2 | 6 |
| 505 | 3 | 1 |
| 505 | 3 | 2 |
| 505 | 4 | 1 |
| 505 | 4 | 2 |
| 505 | 5 | 1 |
| 505 | 5 | 2 |
| 505 | 5 | 3 |
| 505 | 6 | 1 |
| 505 | 6 | 2 |
| 505 | 6 | 3 |
| 505 | 6 | 4 |
| 505 | 6 | 5 |
| 505 | 7 | 1 |
| 505 | 7 | 2 |
| 505 | 8 | 1 |
| 505 | 9 | 1 |
| 505 | 9 | 2 |
| 505 | 10 | 1 |
| 505 | 10 | 2 |
| 505 | 10 | 3 |
| 505 | 10 | 5 |
| 505 | 11 | 1 |
| 505 | 11 | 2 |
| 505 | 12 | 1 |
| 505 | 12 | 2 |
| 505 | 12 | 3 |
| 505 | 13 | 2 |
| 505 | 14 | 1 |

| POL. | PAR. | REC. |
|---|---|---|
| 505 | 14 | 2 |
| 505 | 14 | 3 |
| 505 | 14 | 4 |
| 505 | 14 | 5 |
| 505 | 14 | 6 |
| 505 | 14 | 7 |
| 505 | 20 | 1 |
| 505 | 21 | 2 |
| 505 | 23 | 4 |
| 505 | 44 | 1 |
| 505 | 54 | 1 |
| 505 | 54 | 2 |
| 505 | 54 | 3 |
| 505 | 54 | 4 |
| 505 | 54 | 7 |
| 505 | 55 | 1 |
| 505 | 56 | 1 |
| 505 | 56 | 2 |
| 505 | 56 | 3 |
| 505 | 56 | 4 |
| 505 | 56 | 5 |
| 505 | 57 | 1 |
| 505 | 57 | 2 |
| 505 | 57 | 3 |
| 505 | 57 | 4 |
| 505 | 57 | 5 |
| 505 | 58 | 1 |
| 505 | 58 | 2 |
| 505 | 62 | 1 |
| 505 | 62 | 2 |
| 505 | 62 | 3 |
| 505 | 62 | 4 |
| 505 | 62 | 5 |
| 505 | 62 | 6 |
| 505 | 62 | 7 |
| 505 | 62 | 8 |
| 505 | 63 | 1 |
| 505 | 65 | 1 |
| 505 | 9001 | 1 |
| 505 | 9002 | 1 |
| 505 | 9003 | 1 |
| 505 | 9005 | 1 |
| 505 | 9006 | 1 |
| 505 | 9007 | 1 |
| 506 | 1 | 1 |
| 506 | 1 | 3 |
| 506 | 1 | 4 |
| 506 | 1 | 5 |
| 506 | 1 | 8 |
| 506 | 1 | 9 |
| 506 | 1 | 10 |
| 506 | 1 | 11 |
| 506 | 2 | 1 |
| 506 | 2 | 2 |
| 506 | 2 | 3 |
| 506 | 2 | 4 |
| 506 | 2 | 5 |
| 506 | 2 | 6 |
| 506 | 2 | 7 |
| 506 | 2 | 10 |
| 506 | 2 | 11 |
| 506 | 2 | 12 |
| 506 | 3 | 1 |
| 506 | 3 | 2 |
| 506 | 3 | 3 |
| 506 | 3 | 4 |
| 506 | 3 | 5 |
| 506 | 3 | 6 |
| 506 | 3 | 7 |
| 506 | 3 | 8 |
| 506 | 9 | 3 |
| 506 | 11 | 1 |
| 506 | 11 | 2 |
| 506 | 11 | 3 |
| 506 | 11 | 4 |
| 506 | 12 | 1 |
| 506 | 12 | 2 |
| 506 | 12 | 3 |
| 506 | 12 | 4 |
| 506 | 12 | 5 |
| 506 | 12 | 6 |
| 506 | 12 | 8 |
| 506 | 12 | 9 |
| 506 | 9003 | 1 |
| 506 | 9014 | 1 |
| 507 | 44 | 1 |
| 507 | 44 | 2 |
| 507 | 45 | 1 |
| 507 | 45 | 2 |
| 507 | 46 | 1 |
| 507 | 46 | 2 |
| 507 | 47 | 1 |
| 507 | 47 | 2 |
| 507 | 47 | 3 |
| 507 | 47 | 4 |
| 507 | 48 | 1 |
| 507 | 48 | 2 |
| 507 | 48 | 3 |
| 507 | 49 | 1 |
| 507 | 49 | 2 |
| 507 | 49 | 3 |
| 507 | 49 | 4 |
| 507 | 49 | 5 |
| 507 | 49 | 6 |
| 507 | 50 | 1 |
| 507 | 50 | 2 |
| 507 | 50 | 3 |
| 507 | 50 | 4 |
| 507 | 50 | 5 |
| 507 | 50 | 6 |
| 507 | 51 | 1 |
| 507 | 51 | 2 |
| 507 | 51 | 3 |
| 507 | 51 | 4 |
| 507 | 51 | 5 |
| 507 | 51 | 6 |
| 507 | 52 | 1 |
| 507 | 52 | 2 |
| 507 | 52 | 3 |
| 507 | 52 | 4 |
| 507 | 52 | 5 |
| 507 | 52 | 6 |
| 507 | 53 | 1 |
| 507 | 54 | 1 |
| 507 | 54 | 2 |
| 507 | 54 | 3 |
| 507 | 55 | 1 |
| 507 | 55 | 2 |
| 507 | 55 | 3 |

| POL. | PAR. | REC. |
|---|---|---|
| 507 | 55 | 4 |
| 507 | 55 | 5 |
| 507 | 55 | 6 |
| 507 | 55 | 7 |
| 507 | 55 | 8 |
| 507 | 55 | 9 |
| 507 | 55 | 10 |
| 507 | 55 | 11 |
| 507 | 55 | 12 |
| 507 | 55 | 13 |
| 507 | 55 | 14 |
| 507 | 55 | 15 |
| 507 | 56 | 1 |
| 507 | 56 | 2 |
| 507 | 56 | 3 |
| 507 | 56 | 4 |
| 507 | 56 | 5 |
| 507 | 56 | 6 |
| 507 | 56 | 7 |
| 507 | 56 | 8 |
| 507 | 56 | 9 |
| 507 | 56 | 10 |
| 507 | 57 | 1 |
| 507 | 57 | 2 |
| 507 | 57 | 3 |
| 507 | 57 | 4 |
| 507 | 57 | 5 |
| 507 | 57 | 6 |
| 507 | 57 | 7 |
| 507 | 58 | 1 |
| 507 | 58 | 2 |
| 507 | 59 | 1 |
| 507 | 59 | 2 |
| 507 | 60 | 1 |
| 507 | 60 | 2 |
| 507 | 60 | 4 |
| 507 | 61 | 1 |
| 507 | 61 | 2 |
| 507 | 61 | 3 |
| 507 | 61 | 4 |
| 507 | 62 | 1 |
| 507 | 62 | 2 |
| 507 | 62 | 3 |

| POL. | PAR. | REC. |
|---|---|---|
| 507 | 62 | 4 |
| 507 | 62 | 5 |
| 507 | 62 | 7 |
| 507 | 62 | 8 |
| 507 | 75 | 2 |
| 507 | 75 | 3 |
| 507 | 75 | 4 |
| 507 | 75 | 8 |
| 507 | 75 | 12 |
| 507 | 75 | 13 |
| 507 | 75 | 14 |
| 507 | 75 | 18 |
| 507 | 75 | 19 |
| 507 | 75 | 20 |
| 507 | 75 | 21 |
| 507 | 75 | 22 |
| 507 | 76 | 1 |
| 507 | 76 | 2 |
| 507 | 76 | 3 |
| 507 | 76 | 4 |
| 507 | 76 | 5 |
| 507 | 77 | 1 |
| 507 | 77 | 2 |
| 507 | 77 | 3 |
| 507 | 78 | 1 |
| 507 | 78 | 2 |
| 507 | 79 | 1 |
| 507 | 80 | 1 |
| 507 | 80 | 2 |
| 507 | 80 | 3 |
| 507 | 81 | 1 |
| 507 | 81 | 2 |
| 507 | 81 | 3 |
| 507 | 81 | 4 |
| 507 | 81 | 5 |
| 507 | 82 | 1 |
| 507 | 82 | 2 |
| 507 | 83 | 1 |
| 507 | 83 | 2 |
| 507 | 83 | 3 |
| 507 | 84 | 1 |
| 507 | 84 | 2 |
| 507 | 84 | 3 |

| POL. | PAR. | REC. |
|---|---|---|
| 507 | 85 | 1 |
| 507 | 85 | 2 |
| 507 | 85 | 3 |
| 507 | 85 | 4 |
| 507 | 85 | 5 |
| 507 | 86 | 1 |
| 507 | 86 | 2 |
| 507 | 87 | 1 |
| 507 | 87 | 2 |
| 507 | 87 | 3 |
| 507 | 88 | 1 |
| 507 | 88 | 2 |
| 507 | 88 | 3 |
| 507 | 88 | 4 |
| 507 | 88 | 5 |
| 507 | 89 | 1 |
| 507 | 89 | 7 |
| 507 | 89 | 8 |
| 507 | 89 | 9 |
| 507 | 89 | 12 |
| 507 | 89 | 14 |
| 507 | 89 | 15 |
| 507 | 89 | 16 |
| 507 | 89 | 17 |
| 507 | 89 | 18 |
| 507 | 89 | 19 |
| 507 | 89 | 20 |
| 507 | 89 | 22 |
| 507 | 89 | 23 |
| 507 | 89 | 24 |
| 507 | 89 | 25 |
| 507 | 89 | 27 |
| 507 | 89 | 28 |
| 507 | 89 | 29 |
| 507 | 89 | 30 |
| 507 | 89 | 31 |
| 507 | 89 | 32 |
| 507 | 89 | 34 |
| 507 | 90 | 1 |
| 507 | 90 | 2 |
| 507 | 90 | 3 |
| 507 | 90 | 4 |
| 507 | 90 | 5 |

| POL. | PAR. | REC. |
|---|---|---|
| 507 | 90 | 6 |
| 507 | 90 | 7 |
| 507 | 90 | 8 |
| 507 | 90 | 9 |
| 507 | 92 | 1 |
| 507 | 92 | 2 |
| 507 | 92 | 3 |
| 507 | 97 | 4 |
| 507 | 101 | 1 |
| 507 | 101 | 2 |
| 507 | 101 | 3 |
| 507 | 101 | 5 |
| 507 | 101 | 6 |
| 507 | 102 | 1 |
| 507 | 102 | 2 |
| 507 | 102 | 3 |
| 507 | 102 | 4 |
| 507 | 102 | 5 |
| 507 | 103 | 1 |
| 507 | 104 | 1 |
| 507 | 104 | 2 |

| POL. | PAR. | REC. |
|---|---|---|
| 507 | 104 | 3 |
| 507 | 104 | 4 |
| 507 | 104 | 5 |
| 507 | 104 | 6 |
| 507 | 105 | 1 |
| 507 | 105 | 2 |
| 507 | 105 | 3 |
| 507 | 105 | 4 |
| 507 | 105 | 6 |
| 507 | 105 | 7 |
| 507 | 108 | 1 |
| 507 | 108 | 3 |
| 507 | 108 | 4 |
| 507 | 108 | 5 |
| 507 | 109 | 1 |
| 507 | 109 | 2 |
| 507 | 109 | 4 |
| 507 | 109 | 5 |
| 507 | 116 | 1 |
| 507 | 119 | 1 |
| 507 | 119 | 2 |

| POL. | PAR. | REC. |
|---|---|---|
| 507 | 119 | 3 |
| 507 | 119 | 4 |
| 507 | 119 | 5 |
| 507 | 119 | 6 |
| 507 | 119 | 7 |
| 507 | 119 | 8 |
| 507 | 119 | 9 |
| 507 | 119 | 10 |
| 507 | 119 | 11 |
| 507 | 119 | 12 |
| 507 | 124 | 1 |
| 507 | 124 | 2 |
| 507 | 124 | 3 |
| 507 | 9003 | 1 |
| 507 | 9006 | 1 |
| 507 | 9008 | 1 |
| 507 | 9012 | 1 |
| 507 | 9014 | 1 |
| 507 | 9015 | 1 |

## 12. Área de importancia de Hiendelaencina

### 12.1 Término municipal de Hiendelaencina.

| POL. | PAR. | REC. |
|---|---|---|
| 1 | 1 | 1 |
| 1 | 1 | 2 |
| 1 | 1 | 3 |
| 1 | 1 | 7 |
| 1 | 1 | 10 |
| 1 | 1 | 11 |
| 1 | 1 | 12 |
| 1 | 1 | 13 |
| 1 | 1 | 20 |
| 1 | 1 | 23 |
| 1 | 2 | 1 |
| 1 | 2 | 3 |
| 1 | 3 | 1 |
| 1 | 3 | 6 |

| POL. | PAR. | REC. |
|---|---|---|
| 1 | 4 | 1 |
| 1 | 4 | 4 |
| 1 | 5 | 1 |
| 1 | 5 | 4 |
| 1 | 6 | 1 |
| 1 | 6 | 2 |
| 1 | 7 | 1 |
| 1 | 7 | 4 |
| 1 | 8 | 1 |
| 1 | 9 | 1 |
| 1 | 10 | 1 |
| 1 | 11 | 1 |
| 1 | 12 | 1 |
| 1 | 13 | 1 |

| POL. | PAR. | REC. |
|---|---|---|
| 1 | 14 | 1 |
| 1 | 15 | 1 |
| 1 | 16 | 1 |
| 1 | 17 | 1 |
| 1 | 18 | 1 |
| 1 | 19 | 1 |
| 1 | 20 | 1 |
| 1 | 21 | 1 |
| 1 | 22 | 1 |
| 1 | 23 | 1 |
| 1 | 24 | 1 |
| 1 | 25 | 1 |
| 1 | 26 | 1 |
| 1 | 27 | 1 |

| POL. | PAR. | REC. |
|---|---|---|
| 1 | 28 | 1 |
| 1 | 29 | 1 |
| 1 | 30 | 1 |
| 1 | 31 | 1 |
| 1 | 32 | 1 |
| 1 | 33 | 1 |
| 1 | 34 | 1 |
| 1 | 35 | 1 |
| 1 | 36 | 1 |
| 1 | 37 | 1 |
| 1 | 38 | 1 |
| 1 | 39 | 1 |
| 1 | 40 | 1 |
| 1 | 41 | 1 |
| 1 | 42 | 1 |
| 1 | 43 | 1 |
| 1 | 44 | 1 |
| 1 | 45 | 1 |
| 1 | 46 | 1 |
| 1 | 47 | 1 |
| 1 | 48 | 1 |
| 1 | 49 | 1 |
| 1 | 50 | 1 |
| 1 | 51 | 1 |
| 1 | 52 | 1 |
| 1 | 53 | 1 |
| 1 | 54 | 1 |
| 1 | 55 | 1 |
| 1 | 56 | 1 |
| 1 | 57 | 1 |
| 1 | 58 | 1 |
| 1 | 59 | 1 |
| 1 | 60 | 1 |
| 1 | 61 | 1 |
| 1 | 62 | 1 |
| 1 | 63 | 1 |
| 1 | 64 | 1 |
| 1 | 65 | 1 |
| 1 | 66 | 1 |
| 1 | 67 | 1 |
| 1 | 68 | 1 |
| 1 | 69 | 1 |
| 1 | 70 | 1 |

| POL. | PAR. | REC. |
|---|---|---|
| 1 | 71 | 1 |
| 1 | 72 | 1 |
| 1 | 73 | 1 |
| 1 | 74 | 1 |
| 1 | 75 | 1 |
| 1 | 76 | 2 |
| 1 | 77 | 1 |
| 1 | 78 | 1 |
| 1 | 79 | 1 |
| 1 | 80 | 1 |
| 1 | 81 | 1 |
| 1 | 82 | 1 |
| 1 | 83 | 1 |
| 1 | 84 | 1 |
| 1 | 85 | 1 |
| 1 | 138 | 1 |
| 1 | 139 | 1 |
| 1 | 140 | 1 |
| 1 | 141 | 1 |
| 1 | 142 | 1 |
| 1 | 143 | 1 |
| 1 | 144 | 1 |
| 1 | 145 | 1 |
| 1 | 146 | 1 |
| 1 | 147 | 1 |
| 1 | 148 | 1 |
| 1 | 149 | 2 |
| 1 | 150 | 1 |
| 1 | 151 | 1 |
| 1 | 152 | 1 |
| 1 | 153 | 1 |
| 1 | 154 | 1 |
| 1 | 155 | 1 |
| 1 | 156 | 1 |
| 1 | 157 | 1 |
| 1 | 158 | 1 |
| 1 | 159 | 1 |
| 1 | 160 | 1 |
| 1 | 161 | 1 |
| 1 | 162 | 1 |
| 1 | 163 | 1 |
| 1 | 164 | 1 |
| 1 | 165 | 1 |

| POL. | PAR. | REC. |
|---|---|---|
| 1 | 166 | 1 |
| 1 | 167 | 1 |
| 1 | 168 | 1 |
| 1 | 169 | 1 |
| 1 | 170 | 1 |
| 1 | 171 | 1 |
| 1 | 172 | 1 |
| 1 | 173 | 1 |
| 1 | 174 | 1 |
| 1 | 175 | 1 |
| 1 | 176 | 1 |
| 1 | 177 | 1 |
| 1 | 228 | 1 |
| 1 | 230 | 1 |
| 1 | 231 | 1 |
| 1 | 232 | 1 |
| 1 | 233 | 1 |
| 1 | 234 | 1 |
| 1 | 235 | 1 |
| 1 | 236 | 1 |
| 1 | 237 | 1 |
| 1 | 238 | 1 |
| 1 | 239 | 1 |
| 1 | 240 | 1 |
| 1 | 241 | 1 |
| 1 | 242 | 1 |
| 1 | 243 | 1 |
| 1 | 244 | 1 |
| 1 | 245 | 1 |
| 1 | 246 | 1 |
| 1 | 247 | 1 |
| 1 | 248 | 1 |
| 1 | 249 | 1 |
| 1 | 250 | 1 |
| 1 | 251 | 1 |
| 1 | 252 | 1 |
| 1 | 253 | 1 |
| 1 | 254 | 1 |
| 1 | 255 | 1 |
| 1 | 256 | 1 |
| 1 | 257 | 1 |
| 1 | 258 | 1 |
| 1 | 259 | 1 |

| POL. | PAR. | REC. |
|---|---|---|
| 1 | 260 | 1 |
| 1 | 261 | 1 |
| 1 | 262 | 1 |
| 1 | 263 | 1 |
| 1 | 264 | 1 |
| 1 | 265 | 1 |
| 1 | 266 | 1 |
| 1 | 267 | 1 |
| 1 | 268 | 1 |
| 1 | 269 | 1 |
| 1 | 270 | 1 |
| 1 | 271 | 1 |
| 1 | 272 | 1 |
| 1 | 273 | 1 |
| 1 | 274 | 1 |
| 1 | 275 | 1 |
| 1 | 276 | 1 |
| 1 | 277 | 1 |
| 1 | 278 | 1 |
| 1 | 279 | 1 |
| 1 | 280 | 1 |
| 1 | 281 | 1 |
| 1 | 282 | 1 |
| 1 | 283 | 1 |
| 1 | 284 | 1 |
| 1 | 285 | 1 |
| 1 | 286 | 1 |
| 1 | 287 | 1 |
| 1 | 288 | 1 |
| 1 | 289 | 1 |
| 1 | 290 | 1 |
| 1 | 291 | 1 |
| 1 | 292 | 1 |
| 1 | 293 | 1 |
| 1 | 294 | 1 |
| 1 | 295 | 1 |
| 1 | 296 | 1 |
| 1 | 297 | 1 |
| 1 | 298 | 1 |
| 1 | 299 | 1 |
| 1 | 300 | 1 |
| 1 | 659 | 1 |
| 1 | 659 | 8 |

| POL. | PAR. | REC. |
|---|---|---|
| 1 | 659 | 9 |
| 1 | 659 | 10 |
| 1 | 659 | 11 |
| 1 | 703 | 4 |
| 1 | 704 | 2 |
| 1 | 706 | 1 |
| 1 | 707 | 1 |
| 1 | 708 | 1 |
| 1 | 709 | 1 |
| 1 | 710 | 1 |
| 1 | 711 | 1 |
| 1 | 712 | 1 |
| 1 | 713 | 1 |
| 1 | 714 | 1 |
| 1 | 715 | 1 |
| 1 | 739 | 1 |
| 1 | 740 | 1 |
| 1 | 9004 | 1 |
| 2 | 125 | 1 |
| 2 | 126 | 1 |
| 2 | 127 | 1 |
| 2 | 128 | 1 |
| 2 | 129 | 1 |
| 2 | 130 | 1 |
| 2 | 131 | 1 |
| 2 | 132 | 1 |
| 2 | 133 | 1 |
| 2 | 134 | 1 |
| 2 | 135 | 1 |
| 2 | 136 | 1 |
| 2 | 137 | 1 |
| 2 | 138 | 1 |
| 2 | 139 | 1 |
| 2 | 140 | 1 |
| 2 | 141 | 1 |
| 2 | 142 | 1 |
| 2 | 143 | 1 |
| 2 | 144 | 1 |
| 2 | 145 | 1 |
| 2 | 146 | 1 |
| 2 | 147 | 1 |
| 2 | 148 | 1 |
| 2 | 149 | 1 |

| POL. | PAR. | REC. |
|---|---|---|
| 2 | 150 | 1 |
| 2 | 151 | 1 |
| 2 | 152 | 1 |
| 2 | 153 | 1 |
| 2 | 154 | 1 |
| 2 | 155 | 1 |
| 2 | 156 | 1 |
| 2 | 157 | 1 |
| 2 | 158 | 1 |
| 2 | 159 | 1 |
| 2 | 160 | 1 |
| 2 | 161 | 1 |
| 2 | 162 | 1 |
| 2 | 163 | 1 |
| 2 | 164 | 1 |
| 2 | 165 | 1 |
| 2 | 166 | 1 |
| 2 | 167 | 1 |
| 2 | 168 | 1 |
| 2 | 169 | 1 |
| 2 | 170 | 1 |
| 2 | 171 | 1 |
| 2 | 172 | 1 |
| 2 | 173 | 1 |
| 2 | 174 | 1 |
| 2 | 175 | 1 |
| 2 | 176 | 1 |
| 2 | 177 | 1 |
| 2 | 178 | 1 |
| 2 | 179 | 1 |
| 2 | 180 | 1 |
| 2 | 181 | 1 |
| 2 | 182 | 1 |
| 2 | 183 | 1 |
| 2 | 184 | 1 |
| 2 | 185 | 1 |
| 2 | 186 | 1 |
| 2 | 187 | 1 |
| 2 | 188 | 1 |
| 2 | 189 | 1 |
| 2 | 190 | 1 |
| 2 | 191 | 1 |
| 2 | 192 | 1 |

| POL. | PAR. | REC. |
|---|---|---|
| 2 | 193 | 1 |
| 2 | 194 | 1 |
| 2 | 195 | 1 |
| 2 | 196 | 1 |
| 2 | 197 | 1 |
| 2 | 198 | 1 |
| 2 | 199 | 1 |
| 2 | 200 | 1 |
| 2 | 201 | 1 |
| 2 | 201 | 2 |
| 2 | 209 | 1 |
| 2 | 210 | 1 |
| 2 | 211 | 1 |
| 2 | 212 | 1 |
| 2 | 213 | 1 |
| 2 | 214 | 1 |
| 2 | 215 | 1 |
| 2 | 216 | 1 |
| 2 | 217 | 1 |
| 2 | 218 | 1 |
| 2 | 219 | 1 |
| 2 | 220 | 1 |
| 2 | 221 | 1 |
| 2 | 222 | 1 |
| 2 | 223 | 1 |
| 2 | 223 | 2 |
| 2 | 225 | 1 |
| 2 | 226 | 1 |
| 2 | 227 | 1 |
| 2 | 228 | 1 |
| 2 | 229 | 1 |
| 2 | 230 | 1 |
| 2 | 231 | 1 |
| 2 | 232 | 1 |
| 2 | 233 | 1 |
| 2 | 234 | 1 |
| 2 | 235 | 1 |
| 2 | 236 | 1 |
| 2 | 237 | 1 |
| 2 | 238 | 1 |
| 2 | 239 | 1 |
| 2 | 240 | 1 |
| 2 | 241 | 1 |

| POL. | PAR. | REC. |
|---|---|---|
| 2 | 242 | 1 |
| 2 | 243 | 1 |
| 2 | 244 | 1 |
| 2 | 245 | 1 |
| 2 | 246 | 1 |
| 2 | 247 | 1 |
| 2 | 248 | 1 |
| 2 | 250 | 1 |
| 2 | 251 | 1 |
| 2 | 252 | 1 |
| 2 | 253 | 1 |
| 2 | 254 | 1 |
| 2 | 255 | 1 |
| 2 | 256 | 1 |
| 2 | 257 | 1 |
| 2 | 258 | 1 |
| 2 | 259 | 1 |
| 2 | 259 | 4 |
| 2 | 260 | 1 |
| 2 | 261 | 1 |
| 2 | 262 | 1 |
| 2 | 263 | 1 |
| 2 | 264 | 1 |
| 2 | 265 | 1 |
| 2 | 266 | 1 |
| 2 | 267 | 1 |
| 2 | 268 | 1 |
| 2 | 269 | 1 |
| 2 | 270 | 1 |
| 2 | 271 | 1 |
| 2 | 272 | 1 |
| 2 | 273 | 1 |
| 2 | 274 | 1 |
| 2 | 275 | 1 |
| 2 | 276 | 1 |
| 2 | 277 | 1 |
| 2 | 278 | 1 |
| 2 | 279 | 1 |
| 2 | 280 | 1 |
| 2 | 281 | 1 |
| 2 | 282 | 1 |
| 2 | 283 | 1 |
| 2 | 284 | 1 |

| POL. | PAR. | REC. |
|---|---|---|
| 2 | 285 | 1 |
| 2 | 286 | 1 |
| 2 | 286 | 2 |
| 2 | 287 | 1 |
| 2 | 288 | 1 |
| 2 | 289 | 1 |
| 2 | 290 | 1 |
| 2 | 291 | 1 |
| 2 | 292 | 1 |
| 2 | 293 | 1 |
| 2 | 294 | 1 |
| 2 | 295 | 1 |
| 2 | 296 | 1 |
| 2 | 297 | 1 |
| 2 | 298 | 1 |
| 2 | 299 | 1 |
| 2 | 300 | 1 |
| 2 | 301 | 1 |
| 2 | 302 | 1 |
| 2 | 303 | 1 |
| 2 | 304 | 1 |
| 2 | 305 | 1 |
| 2 | 306 | 1 |
| 2 | 307 | 1 |
| 2 | 308 | 1 |
| 2 | 309 | 1 |
| 2 | 310 | 1 |
| 2 | 311 | 1 |
| 2 | 312 | 1 |
| 2 | 313 | 1 |
| 2 | 314 | 1 |
| 2 | 315 | 1 |
| 2 | 316 | 1 |
| 2 | 317 | 1 |
| 2 | 318 | 1 |
| 2 | 319 | 1 |
| 2 | 320 | 1 |
| 2 | 321 | 1 |
| 2 | 322 | 1 |
| 2 | 323 | 1 |
| 2 | 324 | 1 |
| 2 | 325 | 1 |
| 2 | 326 | 1 |

| POL. | PAR. | REC. |
|---|---|---|
| 2 | 327 | 1 |
| 2 | 328 | 1 |
| 2 | 329 | 1 |
| 2 | 330 | 1 |
| 2 | 331 | 1 |
| 2 | 332 | 1 |
| 2 | 333 | 1 |
| 2 | 334 | 1 |
| 2 | 335 | 1 |
| 2 | 336 | 1 |
| 2 | 337 | 1 |
| 2 | 338 | 1 |
| 2 | 339 | 1 |
| 2 | 340 | 1 |
| 2 | 341 | 1 |
| 2 | 342 | 1 |
| 2 | 343 | 1 |
| 2 | 344 | 1 |
| 2 | 345 | 1 |
| 2 | 346 | 1 |
| 2 | 347 | 1 |
| 2 | 348 | 1 |
| 2 | 349 | 1 |
| 2 | 350 | 1 |
| 2 | 351 | 1 |
| 2 | 352 | 1 |
| 2 | 353 | 1 |
| 2 | 354 | 1 |
| 2 | 355 | 1 |
| 2 | 356 | 1 |
| 2 | 357 | 1 |
| 2 | 358 | 1 |
| 2 | 359 | 1 |
| 2 | 360 | 1 |
| 2 | 361 | 1 |
| 2 | 362 | 1 |
| 2 | 363 | 1 |
| 2 | 364 | 1 |
| 2 | 365 | 1 |
| 2 | 366 | 1 |
| 2 | 367 | 1 |
| 2 | 368 | 1 |
| 2 | 369 | 1 |

| POL. | PAR. | REC. |
|---|---|---|
| 2 | 370 | 1 |
| 2 | 371 | 1 |
| 2 | 372 | 1 |
| 2 | 373 | 1 |
| 2 | 374 | 1 |
| 2 | 375 | 1 |
| 2 | 376 | 1 |
| 2 | 377 | 1 |
| 2 | 378 | 1 |
| 2 | 379 | 1 |
| 2 | 380 | 1 |
| 2 | 381 | 1 |
| 2 | 382 | 1 |
| 2 | 383 | 1 |
| 2 | 384 | 1 |
| 2 | 385 | 1 |
| 2 | 386 | 1 |
| 2 | 387 | 1 |
| 2 | 388 | 1 |
| 2 | 389 | 1 |
| 2 | 390 | 1 |
| 2 | 391 | 1 |
| 2 | 392 | 1 |
| 2 | 393 | 1 |
| 2 | 394 | 1 |
| 2 | 395 | 1 |
| 2 | 396 | 1 |
| 2 | 397 | 1 |
| 2 | 398 | 1 |
| 2 | 399 | 1 |
| 2 | 400 | 1 |
| 2 | 401 | 1 |
| 2 | 402 | 1 |
| 2 | 403 | 1 |
| 2 | 404 | 1 |
| 2 | 405 | 1 |
| 2 | 406 | 1 |
| 2 | 407 | 1 |
| 2 | 408 | 1 |
| 2 | 409 | 1 |
| 2 | 410 | 1 |
| 2 | 411 | 1 |
| 2 | 412 | 1 |

| POL. | PAR. | REC. |
|---|---|---|
| 2 | 413 | 1 |
| 2 | 414 | 1 |
| 2 | 415 | 1 |
| 2 | 416 | 1 |
| 2 | 417 | 1 |
| 2 | 418 | 1 |
| 2 | 419 | 1 |
| 2 | 420 | 1 |
| 2 | 421 | 1 |
| 2 | 422 | 1 |
| 2 | 423 | 1 |
| 2 | 424 | 1 |
| 2 | 425 | 1 |
| 2 | 426 | 1 |
| 2 | 427 | 1 |
| 2 | 428 | 1 |
| 2 | 429 | 1 |
| 2 | 430 | 1 |
| 2 | 431 | 1 |
| 2 | 432 | 1 |
| 2 | 433 | 1 |
| 2 | 434 | 1 |
| 2 | 435 | 1 |
| 2 | 436 | 1 |
| 2 | 437 | 1 |
| 2 | 438 | 1 |
| 2 | 439 | 1 |
| 2 | 440 | 1 |
| 2 | 441 | 1 |
| 2 | 442 | 1 |
| 2 | 443 | 1 |
| 2 | 444 | 1 |
| 2 | 445 | 1 |
| 2 | 446 | 1 |
| 2 | 447 | 1 |
| 2 | 448 | 1 |
| 2 | 449 | 1 |
| 2 | 450 | 1 |
| 2 | 451 | 1 |
| 2 | 452 | 1 |
| 2 | 453 | 1 |
| 2 | 454 | 1 |
| 2 | 455 | 1 |

| POL. | PAR. | REC. |
|---|---|---|
| 2 | 456 | 1 |
| 2 | 457 | 1 |
| 2 | 458 | 1 |
| 2 | 467 | 1 |
| 2 | 468 | 1 |
| 2 | 469 | 1 |
| 2 | 470 | 1 |
| 2 | 471 | 1 |
| 2 | 472 | 1 |
| 2 | 473 | 1 |
| 2 | 474 | 1 |
| 2 | 475 | 1 |
| 2 | 476 | 1 |
| 2 | 477 | 1 |
| 2 | 478 | 1 |
| 2 | 478 | 2 |
| 2 | 479 | 1 |
| 2 | 479 | 2 |
| 2 | 480 | 1 |
| 2 | 481 | 1 |
| 2 | 481 | 2 |
| 2 | 482 | 1 |
| 2 | 483 | 1 |
| 2 | 484 | 1 |
| 2 | 485 | 1 |
| 2 | 486 | 1 |
| 2 | 487 | 1 |
| 2 | 488 | 1 |
| 2 | 489 | 1 |
| 2 | 490 | 1 |
| 2 | 491 | 1 |
| 2 | 492 | 1 |
| 2 | 493 | 1 |
| 2 | 494 | 1 |
| 2 | 495 | 1 |
| 2 | 496 | 1 |
| 2 | 497 | 1 |
| 2 | 498 | 1 |
| 2 | 499 | 1 |
| 2 | 500 | 1 |
| 2 | 501 | 1 |
| 2 | 502 | 1 |
| 2 | 503 | 1 |

| POL. | PAR. | REC. |
|---|---|---|
| 2 | 504 | 1 |
| 2 | 513 | 1 |
| 2 | 514 | 1 |
| 2 | 515 | 1 |
| 2 | 516 | 1 |
| 2 | 517 | 1 |
| 2 | 518 | 1 |
| 2 | 519 | 1 |
| 2 | 520 | 1 |
| 2 | 521 | 1 |
| 2 | 522 | 1 |
| 2 | 523 | 1 |
| 2 | 524 | 1 |
| 2 | 525 | 1 |
| 2 | 526 | 1 |
| 2 | 527 | 1 |
| 2 | 528 | 1 |
| 2 | 566 | 1 |
| 2 | 571 | 1 |
| 2 | 572 | 1 |
| 2 | 573 | 1 |
| 2 | 574 | 1 |
| 2 | 575 | 1 |
| 2 | 576 | 1 |
| 2 | 577 | 1 |
| 2 | 578 | 1 |
| 2 | 579 | 1 |
| 2 | 580 | 1 |
| 2 | 581 | 1 |
| 2 | 582 | 1 |
| 2 | 583 | 1 |
| 2 | 584 | 1 |
| 2 | 585 | 1 |
| 2 | 586 | 1 |
| 2 | 587 | 1 |
| 2 | 588 | 1 |
| 2 | 589 | 1 |
| 2 | 590 | 1 |
| 2 | 591 | 1 |
| 2 | 592 | 1 |
| 2 | 593 | 1 |
| 2 | 594 | 1 |
| 2 | 595 | 1 |

| POL. | PAR. | REC. |
|---|---|---|
| 2 | 596 | 1 |
| 2 | 597 | 1 |
| 2 | 598 | 1 |
| 2 | 599 | 1 |
| 2 | 600 | 1 |
| 2 | 601 | 1 |
| 2 | 602 | 1 |
| 2 | 603 | 1 |
| 2 | 604 | 1 |
| 2 | 605 | 1 |
| 2 | 606 | 1 |
| 2 | 918 | 1 |
| 2 | 918 | 4 |
| 2 | 918 | 5 |
| 2 | 918 | 6 |
| 2 | 919 | 1 |
| 2 | 920 | 3 |
| 2 | 922 | 1 |
| 2 | 922 | 2 |
| 2 | 922 | 3 |
| 2 | 922 | 5 |
| 2 | 922 | 6 |
| 2 | 922 | 8 |
| 2 | 922 | 9 |
| 2 | 922 | 10 |
| 2 | 922 | 11 |
| 2 | 922 | 13 |
| 2 | 922 | 14 |
| 2 | 922 | 15 |
| 2 | 922 | 17 |
| 2 | 922 | 18 |
| 2 | 922 | 19 |
| 2 | 922 | 20 |
| 2 | 922 | 21 |
| 2 | 922 | 22 |
| 2 | 922 | 23 |
| 2 | 923 | 1 |
| 2 | 925 | 1 |
| 2 | 925 | 2 |
| 2 | 925 | 3 |
| 2 | 925 | 4 |
| 2 | 926 | 1 |
| 2 | 926 | 2 |

| POL. | PAR. | REC. |
|---|---|---|
| 2 | 926 | 3 |
| 2 | 926 | 4 |
| 2 | 926 | 6 |
| 2 | 926 | 7 |
| 2 | 930 | 1 |

| POL. | PAR. | REC. |
|---|---|---|
| 2 | 940 | 1 |
| 2 | 941 | 1 |
| 2 | 941 | 2 |
| 2 | 9001 | 1 |
| 2 | 9002 | 1 |

| POL. | PAR. | REC. |
|---|---|---|
| 2 | 9003 | 1 |
| 2 | 9006 | 1 |
| 2 | 9012 | 1 |
| 2 | 9014 | 1 |
| 3 | 339 | 1 |

## 12.2 Término municipal de Robledo de Corpes

| POL. | PAR. | REC. |
|---|---|---|
| 1 | 383 | 1 |
| 1 | 384 | 1 |
| 1 | 385 | 1 |
| 1 | 386 | 1 |
| 1 | 387 | 1 |
| 1 | 388 | 1 |
| 1 | 389 | 1 |
| 1 | 390 | 1 |
| 1 | 391 | 1 |
| 1 | 392 | 1 |
| 1 | 393 | 1 |
| 1 | 394 | 1 |
| 1 | 395 | 1 |
| 1 | 396 | 1 |
| 1 | 397 | 1 |
| 1 | 398 | 1 |
| 1 | 399 | 1 |
| 1 | 400 | 1 |
| 1 | 401 | 1 |
| 1 | 402 | 1 |
| 1 | 403 | 1 |
| 1 | 404 | 1 |
| 1 | 405 | 1 |
| 1 | 406 | 1 |
| 1 | 407 | 1 |
| 1 | 408 | 1 |
| 1 | 409 | 1 |
| 1 | 410 | 1 |
| 1 | 411 | 1 |
| 1 | 412 | 1 |
| 1 | 413 | 1 |
| 1 | 414 | 1 |
| 1 | 415 | 1 |

| POL. | PAR. | REC. |
|---|---|---|
| 1 | 416 | 1 |
| 1 | 417 | 1 |
| 1 | 418 | 1 |
| 1 | 419 | 1 |
| 1 | 420 | 1 |
| 1 | 421 | 1 |
| 1 | 422 | 1 |
| 1 | 423 | 1 |
| 1 | 424 | 1 |
| 1 | 425 | 1 |
| 1 | 426 | 1 |
| 1 | 427 | 1 |
| 1 | 428 | 1 |
| 1 | 429 | 1 |
| 1 | 430 | 1 |
| 1 | 431 | 1 |
| 1 | 432 | 1 |
| 1 | 433 | 1 |
| 1 | 434 | 1 |
| 1 | 435 | 1 |
| 1 | 436 | 1 |
| 1 | 437 | 1 |
| 1 | 438 | 1 |
| 1 | 439 | 1 |
| 1 | 440 | 1 |
| 1 | 441 | 1 |
| 1 | 442 | 1 |
| 1 | 443 | 1 |
| 1 | 444 | 1 |
| 1 | 445 | 1 |
| 1 | 446 | 1 |
| 1 | 447 | 1 |
| 1 | 448 | 1 |

| POL. | PAR. | REC. |
|---|---|---|
| 1 | 449 | 1 |
| 1 | 450 | 1 |
| 1 | 451 | 1 |
| 1 | 452 | 1 |
| 1 | 453 | 1 |
| 1 | 454 | 1 |
| 1 | 455 | 1 |
| 1 | 456 | 1 |
| 1 | 457 | 1 |
| 1 | 458 | 1 |
| 1 | 459 | 1 |
| 1 | 460 | 1 |
| 1 | 461 | 1 |
| 1 | 462 | 1 |
| 1 | 463 | 1 |
| 1 | 464 | 1 |
| 1 | 465 | 1 |
| 1 | 466 | 1 |
| 1 | 467 | 1 |
| 1 | 468 | 1 |
| 1 | 469 | 1 |
| 1 | 470 | 1 |
| 1 | 471 | 1 |
| 1 | 472 | 1 |
| 1 | 473 | 1 |
| 1 | 474 | 1 |
| 1 | 475 | 1 |
| 1 | 476 | 1 |
| 1 | 477 | 1 |
| 1 | 488 | 1 |
| 1 | 488 | 2 |
| 1 | 489 | 1 |
| 1 | 489 | 4 |

| POL. | PAR. | REC. |
|---|---|---|
| 1 | 493 | 6 |
| 1 | 493 | 7 |
| 1 | 493 | 8 |

| POL. | PAR. | REC. |
|---|---|---|
| 1 | 494 | 2 |
| 1 | 496 | 5 |
| 1 | 498 | 1 |

| POL. | PAR. | REC. |
|---|---|---|
| 6 | 1184 | 1 |

## 13. Área crítica de Hinojosa – Embid

### 13.1 Término municipal de Embid.

| POL. | PAR. | REC. |
|---|---|---|
| 501 | 1 | 1 |
| 501 | 1 | 3 |
| 501 | 1 | 4 |
| 501 | 1 | 5 |
| 501 | 2 | 1 |
| 501 | 2 | 4 |
| 501 | 2 | 6 |
| 501 | 3 | 1 |
| 501 | 4 | 1 |
| 501 | 4 | 4 |
| 501 | 4 | 6 |
| 501 | 4 | 7 |
| 501 | 5 | 1 |
| 501 | 5 | 3 |
| 501 | 5 | 4 |
| 501 | 5 | 5 |
| 501 | 5 | 8 |
| 501 | 6 | 1 |
| 501 | 6 | 3 |
| 501 | 6 | 4 |
| 501 | 6 | 5 |
| 501 | 6 | 8 |
| 501 | 6 | 15 |
| 501 | 7 | 1 |
| 501 | 7 | 2 |
| 501 | 7 | 3 |
| 501 | 7 | 4 |
| 501 | 7 | 7 |
| 501 | 7 | 8 |
| 501 | 7 | 10 |
| 501 | 7 | 11 |
| 501 | 7 | 12 |

| POL. | PAR. | REC. |
|---|---|---|
| 501 | 7 | 19 |
| 501 | 8 | 1 |
| 501 | 8 | 2 |
| 501 | 8 | 5 |
| 501 | 9 | 1 |
| 501 | 9 | 3 |
| 501 | 9 | 4 |
| 501 | 10 | 1 |
| 501 | 10 | 3 |
| 501 | 10 | 4 |
| 501 | 10 | 5 |
| 501 | 11 | 1 |
| 501 | 12 | 1 |
| 501 | 13 | 1 |
| 501 | 13 | 2 |
| 501 | 14 | 1 |
| 501 | 14 | 2 |
| 501 | 15 | 1 |
| 501 | 16 | 1 |
| 501 | 16 | 3 |
| 501 | 16 | 4 |
| 501 | 16 | 7 |
| 501 | 16 | 8 |
| 501 | 16 | 10 |
| 501 | 16 | 11 |
| 501 | 17 | 1 |
| 501 | 17 | 2 |
| 501 | 17 | 3 |
| 501 | 18 | 1 |
| 501 | 18 | 8 |
| 501 | 18 | 9 |
| 501 | 18 | 10 |

| POL. | PAR. | REC. |
|---|---|---|
| 501 | 18 | 13 |
| 501 | 18 | 42 |
| 501 | 18 | 43 |
| 501 | 18 | 44 |
| 501 | 18 | 45 |
| 501 | 5001 | 1 |
| 501 | 5001 | 2 |
| 501 | 5002 | 1 |
| 501 | 5003 | 1 |
| 501 | 5004 | 1 |
| 501 | 5005 | 1 |
| 501 | 5005 | 2 |
| 501 | 5005 | 4 |
| 501 | 5005 | 6 |
| 501 | 5006 | 1 |
| 501 | 5006 | 2 |
| 501 | 5007 | 1 |
| 501 | 5008 | 1 |
| 501 | 5009 | 1 |
| 501 | 5010 | 1 |
| 501 | 5011 | 1 |
| 501 | 5011 | 2 |
| 501 | 5012 | 1 |
| 501 | 5013 | 1 |
| 501 | 5013 | 2 |
| 501 | 5014 | 1 |
| 501 | 5014 | 2 |
| 501 | 5015 | 1 |
| 501 | 5015 | 2 |
| 501 | 5016 | 1 |
| 501 | 5017 | 1 |
| 501 | 5018 | 1 |

| POL. | PAR. | REC. |
|---|---|---|
| 501 | 5019 | 1 |
| 501 | 5020 | 3 |
| 501 | 5021 | 2 |
| 501 | 5022 | 1 |
| 501 | 5022 | 2 |
| 501 | 5023 | 1 |
| 501 | 5024 | 1 |
| 501 | 5024 | 3 |
| 501 | 5025 | 1 |
| 501 | 5025 | 2 |
| 501 | 5026 | 1 |
| 501 | 5027 | 1 |
| 501 | 5027 | 2 |
| 501 | 5027 | 5 |
| 501 | 5027 | 6 |
| 501 | 5028 | 1 |
| 501 | 5029 | 1 |
| 501 | 5030 | 1 |
| 501 | 5030 | 2 |
| 501 | 5031 | 1 |
| 501 | 5051 | 1 |
| 501 | 5051 | 2 |
| 501 | 5052 | 1 |
| 501 | 5053 | 1 |
| 501 | 5062 | 2 |
| 501 | 5072 | 1 |
| 501 | 5073 | 1 |
| 501 | 5073 | 4 |
| 501 | 5073 | 5 |
| 501 | 5073 | 6 |
| 501 | 5073 | 7 |
| 501 | 5073 | 17 |
| 501 | 5073 | 21 |
| 501 | 5073 | 22 |
| 501 | 5073 | 23 |
| 501 | 5073 | 24 |
| 501 | 5073 | 25 |
| 501 | 5074 | 1 |
| 501 | 5075 | 1 |
| 501 | 5076 | 1 |
| 501 | 5077 | 1 |
| 501 | 5078 | 1 |
| 501 | 5079 | 1 |

| POL. | PAR. | REC. |
|---|---|---|
| 501 | 5080 | 1 |
| 501 | 5081 | 1 |
| 501 | 5101 | 1 |
| 501 | 5101 | 2 |
| 501 | 5101 | 4 |
| 501 | 5101 | 5 |
| 501 | 5102 | 2 |
| 501 | 5103 | 1 |
| 501 | 5104 | 1 |
| 501 | 5104 | 6 |
| 501 | 5104 | 7 |
| 501 | 5105 | 1 |
| 501 | 5106 | 1 |
| 501 | 5107 | 1 |
| 501 | 5111 | 1 |
| 501 | 5112 | 1 |
| 501 | 5113 | 1 |
| 501 | 6012 | 1 |
| 501 | 6013 | 1 |
| 501 | 6014 | 1 |
| 501 | 6015 | 1 |
| 501 | 6015 | 2 |
| 501 | 6016 | 1 |
| 501 | 6017 | 1 |
| 501 | 6018 | 1 |
| 501 | 6019 | 1 |
| 501 | 6020 | 1 |
| 501 | 6021 | 1 |
| 501 | 6022 | 1 |
| 501 | 6023 | 1 |
| 501 | 6024 | 1 |
| 501 | 6025 | 1 |
| 501 | 6026 | 1 |
| 501 | 6026 | 2 |
| 501 | 6027 | 1 |
| 501 | 6028 | 1 |
| 501 | 6029 | 1 |
| 501 | 6030 | 1 |
| 501 | 6032 | 1 |
| 501 | 6032 | 2 |
| 501 | 6052 | 1 |
| 501 | 6053 | 1 |
| 501 | 6054 | 1 |

| POL. | PAR. | REC. |
|---|---|---|
| 501 | 6055 | 1 |
| 501 | 6056 | 1 |
| 501 | 6057 | 1 |
| 501 | 6058 | 1 |
| 501 | 6059 | 1 |
| 501 | 6060 | 1 |
| 501 | 6082 | 1 |
| 501 | 6082 | 2 |
| 501 | 6083 | 1 |
| 501 | 6084 | 1 |
| 501 | 6085 | 1 |
| 501 | 6085 | 2 |
| 501 | 6095 | 1 |
| 501 | 6095 | 7 |
| 501 | 6096 | 1 |
| 501 | 6097 | 1 |
| 501 | 6131 | 1 |
| 501 | 6131 | 4 |
| 501 | 6133 | 1 |
| 501 | 6134 | 1 |
| 501 | 6135 | 1 |
| 501 | 6137 | 1 |
| 501 | 6137 | 2 |
| 501 | 6137 | 10 |
| 501 | 6137 | 11 |
| 501 | 6200 | 1 |
| 501 | 6201 | 1 |
| 501 | 6202 | 1 |
| 501 | 6203 | 1 |
| 501 | 6207 | 1 |
| 501 | 7001 | 1 |
| 501 | 7001 | 4 |
| 501 | 7002 | 1 |
| 501 | 7003 | 1 |
| 501 | 7051 | 1 |
| 501 | 9002 | 1 |
| 501 | 9003 | 1 |
| 501 | 9004 | 1 |
| 501 | 9005 | 1 |
| 501 | 9008 | 1 |
| 501 | 10017 | 1 |
| 501 | 10017 | 4 |
| 501 | 10017 | 5 |

| POL. | PAR. | REC. |
|---|---|---|
| 501 | 10017 | 6 |
| 502 | 1 | 1 |
| 502 | 1 | 3 |
| 502 | 1 | 4 |
| 502 | 1 | 7 |
| 502 | 1 | 10 |
| 502 | 1 | 12 |
| 502 | 1 | 15 |
| 502 | 1 | 25 |
| 502 | 1 | 26 |
| 502 | 1 | 28 |
| 502 | 1 | 32 |
| 502 | 1 | 35 |
| 502 | 1 | 39 |
| 502 | 1 | 40 |
| 502 | 1 | 41 |
| 502 | 1 | 42 |
| 502 | 1 | 43 |
| 502 | 1 | 44 |
| 502 | 1 | 45 |
| 502 | 2 | 1 |
| 502 | 2 | 16 |
| 502 | 3 | 1 |
| 502 | 4 | 1 |
| 502 | 4 | 3 |
| 502 | 5 | 1 |
| 502 | 5 | 3 |
| 502 | 5 | 4 |
| 502 | 5 | 5 |
| 502 | 6 | 1 |
| 502 | 7 | 1 |
| 502 | 25 | 1 |
| 502 | 25 | 3 |
| 502 | 25 | 5 |
| 502 | 26 | 1 |
| 502 | 26 | 3 |
| 502 | 26 | 5 |
| 502 | 26 | 12 |
| 502 | 27 | 1 |
| 502 | 27 | 6 |
| 502 | 28 | 1 |
| 502 | 28 | 11 |
| 502 | 29 | 1 |

| POL. | PAR. | REC. |
|---|---|---|
| 502 | 29 | 2 |
| 502 | 29 | 3 |
| 502 | 29 | 8 |
| 502 | 29 | 9 |
| 502 | 30 | 1 |
| 502 | 30 | 3 |
| 502 | 30 | 10 |
| 502 | 31 | 1 |
| 502 | 31 | 2 |
| 502 | 31 | 3 |
| 502 | 31 | 6 |
| 502 | 31 | 7 |
| 502 | 32 | 1 |
| 502 | 32 | 3 |
| 502 | 32 | 4 |
| 502 | 32 | 6 |
| 502 | 33 | 1 |
| 502 | 33 | 2 |
| 502 | 33 | 9 |
| 502 | 34 | 1 |
| 502 | 34 | 23 |
| 502 | 34 | 25 |
| 502 | 6110 | 1 |
| 502 | 6151 | 1 |
| 502 | 6152 | 1 |
| 502 | 6153 | 1 |
| 502 | 9002 | 1 |
| 502 | 9003 | 1 |
| 507 | 17 | 3 |
| 507 | 42 | 2 |
| 507 | 44 | 1 |
| 507 | 44 | 6 |
| 507 | 44 | 7 |
| 507 | 44 | 28 |
| 507 | 44 | 29 |
| 507 | 44 | 31 |
| 507 | 44 | 33 |
| 507 | 45 | 2 |
| 507 | 6109 | 1 |
| 507 | 6196 | 1 |
| 507 | 6197 | 1 |
| 507 | 6200 | 1 |
| 507 | 6201 | 1 |

| POL. | PAR. | REC. |
|---|---|---|
| 507 | 6202 | 1 |
| 507 | 6203 | 1 |
| 507 | 9002 | 1 |
| 508 | 1 | 1 |
| 508 | 1 | 5 |
| 508 | 1 | 6 |
| 508 | 1 | 7 |
| 508 | 1 | 9 |
| 508 | 1 | 11 |
| 508 | 26 | 4 |
| 508 | 35 | 1 |
| 508 | 35 | 2 |
| 508 | 35 | 3 |
| 508 | 6030 | 1 |
| 508 | 6030 | 2 |
| 508 | 6036 | 1 |
| 508 | 6036 | 9 |
| 508 | 6037 | 1 |
| 508 | 9003 | 1 |
| 513 | 9004 | 1 |
| 514 | 1 | 2 |
| 514 | 1 | 3 |
| 514 | 1 | 5 |
| 514 | 1 | 6 |
| 514 | 1 | 7 |
| 514 | 1 | 8 |
| 514 | 1 | 9 |
| 514 | 1 | 10 |
| 514 | 1 | 11 |
| 514 | 1 | 13 |
| 514 | 1 | 14 |
| 514 | 1 | 15 |
| 514 | 1 | 16 |
| 514 | 1 | 19 |
| 514 | 1 | 23 |
| 514 | 1 | 27 |
| 514 | 1 | 45 |
| 514 | 1 | 47 |
| 514 | 1 | 48 |
| 514 | 1 | 54 |
| 514 | 1 | 55 |
| 514 | 1 | 75 |
| 514 | 1 | 92 |

| POL. | PAR. | REC. |
|---|---|---|
| 514 | 1 | 114 |
| 514 | 1 | 128 |
| 514 | 1 | 129 |
| 514 | 1 | 130 |
| 514 | 1 | 131 |
| 514 | 1 | 132 |
| 514 | 1 | 137 |
| 514 | 1 | 139 |
| 514 | 1 | 140 |
| 514 | 1 | 141 |
| 514 | 1 | 142 |
| 514 | 1 | 143 |
| 514 | 1 | 144 |
| 514 | 5001 | 1 |
| 514 | 5002 | 2 |
| 514 | 5003 | 1 |
| 514 | 5003 | 2 |
| 514 | 5004 | 1 |
| 514 | 5005 | 1 |
| 514 | 5005 | 2 |
| 514 | 5010 | 1 |
| 514 | 5010 | 23 |
| 514 | 5011 | 1 |
| 514 | 5011 | 23 |
| 514 | 5011 | 109 |
| 514 | 5012 | 1 |
| 514 | 5013 | 1 |
| 514 | 5013 | 23 |
| 514 | 5014 | 1 |
| 514 | 5015 | 1 |
| 514 | 5016 | 1 |
| 514 | 5017 | 1 |
| 514 | 5018 | 1 |
| 514 | 5019 | 1 |
| 514 | 5020 | 1 |
| 514 | 5020 | 2 |
| 514 | 5021 | 1 |
| 514 | 5032 | 1 |
| 514 | 5032 | 2 |
| 514 | 5033 | 1 |
| 514 | 5034 | 1 |
| 514 | 5035 | 1 |
| 514 | 5036 | 1 |

| POL. | PAR. | REC. |
|---|---|---|
| 514 | 5037 | 1 |
| 514 | 5039 | 1 |
| 514 | 5040 | 1 |
| 514 | 5041 | 1 |
| 514 | 5042 | 1 |
| 514 | 5042 | 2 |
| 514 | 5043 | 1 |
| 514 | 5044 | 1 |
| 514 | 5045 | 1 |
| 514 | 5046 | 1 |
| 514 | 5047 | 1 |
| 514 | 5047 | 3 |
| 514 | 5048 | 1 |
| 514 | 5048 | 4 |
| 514 | 5049 | 1 |
| 514 | 5050 | 1 |
| 514 | 5050 | 3 |
| 514 | 5051 | 1 |
| 514 | 5052 | 1 |
| 514 | 5052 | 2 |
| 514 | 5052 | 4 |
| 514 | 5053 | 1 |
| 514 | 5054 | 1 |
| 514 | 5055 | 1 |
| 514 | 5055 | 2 |
| 514 | 5056 | 1 |
| 514 | 5056 | 2 |
| 514 | 5056 | 3 |
| 514 | 5057 | 1 |
| 514 | 5057 | 3 |
| 514 | 5058 | 1 |
| 514 | 5058 | 3 |
| 514 | 5059 | 1 |
| 514 | 5060 | 1 |
| 514 | 5061 | 1 |
| 514 | 5062 | 1 |
| 514 | 5063 | 1 |
| 514 | 5064 | 1 |
| 514 | 5065 | 1 |
| 514 | 5066 | 1 |
| 514 | 5067 | 1 |
| 514 | 5068 | 1 |
| 514 | 5069 | 1 |

| POL. | PAR. | REC. |
|---|---|---|
| 514 | 5070 | 1 |
| 514 | 5092 | 1 |
| 514 | 5111 | 1 |
| 514 | 5111 | 2 |
| 514 | 5112 | 1 |
| 514 | 5112 | 2 |
| 514 | 5113 | 1 |
| 514 | 5115 | 1 |
| 514 | 5116 | 1 |
| 514 | 5117 | 1 |
| 514 | 5118 | 1 |
| 514 | 5118 | 3 |
| 514 | 5119 | 1 |
| 514 | 5119 | 10 |
| 514 | 5120 | 1 |
| 514 | 5121 | 1 |
| 514 | 5122 | 1 |
| 514 | 5123 | 1 |
| 514 | 5124 | 1 |
| 514 | 5125 | 1 |
| 514 | 5126 | 1 |
| 514 | 5127 | 1 |
| 514 | 5127 | 2 |
| 514 | 5128 | 1 |
| 514 | 5129 | 1 |
| 514 | 5130 | 1 |
| 514 | 5131 | 1 |
| 514 | 5132 | 1 |
| 514 | 5133 | 1 |
| 514 | 5134 | 1 |
| 514 | 5135 | 1 |
| 514 | 5136 | 1 |
| 514 | 5137 | 1 |
| 514 | 5138 | 1 |
| 514 | 5139 | 1 |
| 514 | 5142 | 1 |
| 514 | 5143 | 1 |
| 514 | 5144 | 1 |
| 514 | 5145 | 1 |
| 514 | 5146 | 1 |
| 514 | 5147 | 1 |
| 514 | 5148 | 1 |
| 514 | 5149 | 1 |

| POL. | PAR. | REC. |
|---|---|---|
| 514 | 5150 | 1 |
| 514 | 5151 | 1 |
| 514 | 5152 | 1 |
| 514 | 5153 | 1 |
| 514 | 5154 | 1 |
| 514 | 5155 | 1 |
| 514 | 5156 | 1 |
| 514 | 5157 | 1 |
| 514 | 5158 | 1 |
| 514 | 5159 | 1 |

| POL. | PAR. | REC. |
|---|---|---|
| 514 | 5160 | 1 |
| 514 | 5161 | 1 |
| 514 | 5161 | 33 |
| 514 | 5162 | 1 |
| 514 | 5163 | 1 |
| 514 | 5172 | 1 |
| 514 | 5173 | 1 |
| 514 | 5174 | 1 |
| 514 | 5174 | 2 |
| 514 | 5175 | 1 |

| POL. | PAR. | REC. |
|---|---|---|
| 514 | 5176 | 1 |
| 514 | 5187 | 1 |
| 514 | 5187 | 2 |
| 514 | 5188 | 1 |
| 514 | 5189 | 1 |
| 514 | 5190 | 1 |
| 514 | 5248 | 1 |
| 514 | 5249 | 1 |

## 13.2 Término municipal de Fuentelsaz.

| POL. | PAR. | REC. |
|---|---|---|
| 513 | 331 | 2 |
| 513 | 331 | 3 |
| 513 | 334 | 2 |
| 513 | 337 | 1 |
| 513 | 337 | 2 |
| 513 | 337 | 3 |
| 513 | 337 | 4 |
| 513 | 338 | 1 |
| 513 | 338 | 2 |
| 513 | 339 | 1 |
| 513 | 340 | 1 |
| 513 | 340 | 2 |
| 513 | 341 | 1 |
| 513 | 341 | 3 |
| 513 | 341 | 5 |
| 513 | 342 | 1 |
| 513 | 343 | 1 |
| 513 | 344 | 1 |
| 513 | 344 | 3 |
| 513 | 344 | 4 |
| 513 | 344 | 5 |
| 513 | 344 | 6 |
| 513 | 344 | 7 |
| 513 | 344 | 8 |
| 513 | 345 | 2 |
| 513 | 346 | 3 |
| 513 | 347 | 3 |
| 513 | 349 | 2 |

| POL. | PAR. | REC. |
|---|---|---|
| 513 | 349 | 3 |
| 513 | 350 | 2 |
| 513 | 351 | 2 |
| 513 | 352 | 2 |
| 513 | 353 | 2 |
| 513 | 354 | 2 |
| 513 | 355 | 2 |
| 513 | 356 | 2 |
| 513 | 358 | 2 |
| 513 | 381 | 1 |
| 513 | 382 | 1 |
| 513 | 383 | 2 |
| 513 | 383 | 4 |
| 513 | 403 | 2 |
| 513 | 5001 | 1 |
| 513 | 5003 | 1 |
| 513 | 5003 | 2 |
| 513 | 5004 | 1 |
| 513 | 5006 | 1 |
| 513 | 5008 | 1 |
| 513 | 5008 | 6 |
| 513 | 5008 | 7 |
| 513 | 5020 | 1 |
| 513 | 5035 | 1 |
| 513 | 5035 | 2 |
| 513 | 5043 | 2 |
| 513 | 5044 | 2 |
| 513 | 5050 | 2 |

| POL. | PAR. | REC. |
|---|---|---|
| 513 | 5051 | 1 |
| 513 | 5051 | 2 |
| 513 | 5052 | 1 |
| 513 | 5052 | 2 |
| 513 | 6468 | 1 |
| 513 | 6468 | 2 |
| 513 | 6469 | 1 |
| 513 | 6469 | 2 |
| 513 | 6471 | 1 |
| 513 | 6500 | 1 |
| 513 | 6500 | 2 |
| 513 | 6500 | 3 |
| 513 | 6500 | 4 |
| 513 | 9001 | 1 |
| 513 | 9002 | 1 |
| 513 | 9003 | 1 |
| 513 | 9004 | 1 |
| 513 | 9006 | 1 |
| 513 | 9007 | 1 |
| 513 | 9008 | 1 |
| 513 | 10343 | 1 |
| 513 | 10343 | 2 |
| 513 | 10344 | 4 |
| 513 | 20344 | 2 |
| 513 | 20344 | 3 |
| 513 | 20344 | 10 |
| 513 | 30344 | 1 |
| 513 | 40344 | 1 |

| POL. | PAR. | REC. |
|---|---|---|
| 513 | 40344 | 3 |
| 513 | 50344 | 1 |
| 513 | 50344 | 2 |
| 513 | 50344 | 7 |
| 513 | 50344 | 8 |

| POL. | PAR. | REC. |
|---|---|---|
| 513 | 50344 | 12 |
| 513 | 50344 | 13 |
| 514 | 432 | 5 |
| 514 | 6310 | 1 |
| 514 | 6310 | 2 |

| POL. | PAR. | REC. |
|---|---|---|
| 514 | 9013 | 1 |
| 515 | 502 | 12 |
| 516 | 503 | 8 |
| 516 | 503 | 15 |

## 13.3 Término municipal de La Yunta.

| POL. | PAR. | REC. |
|---|---|---|
| 8 | 1 | 6 |
| 8 | 2 | 1 |
| 8 | 2 | 5 |
| 8 | 2 | 6 |
| 8 | 2 | 15 |
| 8 | 2 | 17 |
| 8 | 2 | 19 |
| 8 | 2 | 20 |
| 8 | 2 | 22 |
| 8 | 2 | 23 |
| 8 | 2 | 32 |
| 8 | 2 | 38 |
| 8 | 2 | 40 |
| 8 | 2 | 41 |
| 8 | 2 | 59 |
| 8 | 2 | 60 |
| 8 | 2 | 61 |

| POL. | PAR. | REC. |
|---|---|---|
| 8 | 2 | 68 |
| 8 | 2 | 70 |
| 8 | 2 | 72 |
| 8 | 2 | 73 |
| 8 | 2 | 74 |
| 8 | 2 | 76 |
| 8 | 2 | 77 |
| 8 | 2 | 78 |
| 8 | 2 | 79 |
| 8 | 2 | 80 |
| 8 | 2 | 82 |
| 8 | 2 | 84 |
| 8 | 2 | 85 |
| 8 | 9002 | 1 |
| 8 | 9003 | 1 |
| 26 | 247 | 3 |
| 26 | 247 | 219 |

| POL. | PAR. | REC. |
|---|---|---|
| 26 | 247 | 221 |
| 26 | 247 | 229 |
| 26 | 247 | 230 |
| 26 | 247 | 231 |
| 26 | 352 | 1 |
| 26 | 352 | 5 |
| 26 | 352 | 14 |
| 26 | 369 | 1 |
| 26 | 369 | 2 |
| 26 | 375 | 1 |
| 26 | 9005 | 1 |
| 26 | 9006 | 1 |
| 27 | 1 | 2 |
| 27 | 2 | 3 |
| 27 | 3 | 1 |
| 27 | 3 | 2 |
| 27 | 4 | 3 |

## 13.4 Término municipal de Milmarcos.

| POL. | PAR. | REC. |
|---|---|---|
| 509 | 7136 | 2 |
| 509 | 7136 | 3 |
| 509 | 7137 | 1 |
| 510 | 9 | 1 |
| 510 | 5236 | 1 |
| 510 | 5237 | 3 |
| 510 | 5238 | 1 |
| 510 | 5239 | 1 |

| POL. | PAR. | REC. |
|---|---|---|
| 510 | 5241 | 1 |
| 510 | 6024 | 1 |
| 510 | 6025 | 1 |
| 510 | 6026 | 1 |
| 510 | 6027 | 1 |
| 510 | 6027 | 2 |
| 510 | 6028 | 1 |
| 510 | 6029 | 1 |

| POL. | PAR. | REC. |
|---|---|---|
| 510 | 6030 | 1 |
| 510 | 6031 | 1 |
| 510 | 6032 | 1 |
| 510 | 6033 | 1 |
| 510 | 6034 | 1 |
| 510 | 9011 | 1 |
| 510 | 9014 | 1 |

## 13.5 Término municipal de Molina de Aragón.

| POL. | PAR. | REC. |
|---|---|---|
| 51 | 271 | 1 |
| 51 | 271 | 2 |
| 51 | 271 | 3 |
| 51 | 271 | 4 |
| 51 | 271 | 5 |
| 51 | 271 | 6 |
| 51 | 271 | 7 |
| 51 | 271 | 8 |
| 51 | 271 | 9 |
| 51 | 271 | 11 |
| 51 | 272 | 1 |
| 51 | 272 | 2 |
| 51 | 272 | 3 |
| 51 | 272 | 4 |
| 51 | 273 | 1 |
| 51 | 273 | 2 |
| 51 | 273 | 3 |
| 51 | 273 | 4 |
| 51 | 273 | 5 |
| 51 | 274 | 1 |
| 51 | 274 | 2 |
| 51 | 274 | 3 |
| 51 | 274 | 4 |
| 51 | 274 | 5 |
| 51 | 274 | 6 |
| 51 | 274 | 7 |
| 51 | 274 | 8 |
| 51 | 274 | 11 |
| 51 | 274 | 12 |
| 51 | 274 | 13 |
| 51 | 274 | 14 |
| 51 | 275 | 1 |
| 51 | 275 | 2 |
| 51 | 275 | 6 |
| 51 | 276 | 1 |
| 51 | 277 | 1 |
| 51 | 277 | 3 |
| 51 | 277 | 4 |
| 51 | 277 | 5 |
| 51 | 278 | 1 |
| 51 | 278 | 3 |

| POL. | PAR. | REC. |
|---|---|---|
| 51 | 278 | 4 |
| 51 | 278 | 5 |
| 51 | 278 | 7 |
| 51 | 278 | 8 |
| 51 | 278 | 9 |
| 51 | 279 | 1 |
| 51 | 279 | 2 |
| 51 | 279 | 3 |
| 51 | 279 | 4 |
| 51 | 279 | 5 |
| 51 | 279 | 6 |
| 51 | 279 | 7 |
| 51 | 279 | 8 |
| 51 | 280 | 1 |
| 51 | 280 | 2 |
| 51 | 280 | 3 |
| 51 | 280 | 4 |
| 51 | 280 | 5 |
| 51 | 280 | 6 |
| 51 | 281 | 1 |
| 51 | 281 | 2 |
| 51 | 281 | 3 |
| 51 | 281 | 5 |
| 51 | 281 | 6 |
| 51 | 281 | 7 |
| 51 | 282 | 1 |
| 51 | 282 | 2 |
| 51 | 282 | 3 |
| 51 | 282 | 4 |
| 51 | 282 | 6 |
| 51 | 282 | 7 |
| 51 | 282 | 8 |
| 51 | 282 | 10 |
| 51 | 282 | 11 |
| 51 | 282 | 13 |
| 51 | 282 | 14 |
| 51 | 283 | 1 |
| 51 | 283 | 2 |
| 51 | 283 | 3 |
| 51 | 283 | 4 |
| 51 | 283 | 5 |

| POL. | PAR. | REC. |
|---|---|---|
| 51 | 284 | 1 |
| 51 | 284 | 2 |
| 51 | 284 | 3 |
| 51 | 284 | 4 |
| 51 | 284 | 5 |
| 51 | 284 | 6 |
| 51 | 284 | 7 |
| 51 | 284 | 8 |
| 51 | 284 | 9 |
| 51 | 284 | 10 |
| 51 | 284 | 11 |
| 51 | 284 | 12 |
| 51 | 284 | 14 |
| 51 | 284 | 15 |
| 51 | 284 | 16 |
| 51 | 284 | 18 |
| 51 | 284 | 19 |
| 51 | 285 | 1 |
| 51 | 285 | 2 |
| 51 | 285 | 3 |
| 51 | 285 | 4 |
| 51 | 285 | 5 |
| 51 | 285 | 6 |
| 51 | 285 | 7 |
| 51 | 285 | 8 |
| 51 | 285 | 9 |
| 51 | 285 | 10 |
| 51 | 285 | 11 |
| 51 | 286 | 1 |
| 51 | 286 | 4 |
| 51 | 286 | 5 |
| 51 | 286 | 6 |
| 51 | 287 | 1 |
| 51 | 287 | 2 |
| 51 | 287 | 3 |
| 51 | 287 | 4 |
| 51 | 287 | 5 |
| 51 | 287 | 6 |
| 51 | 297 | 1 |
| 51 | 297 | 2 |
| 51 | 297 | 7 |

| POL. | PAR. | REC. |
|---|---|---|
| 51 | 297 | 8 |
| 51 | 297 | 9 |
| 51 | 297 | 11 |
| 51 | 297 | 13 |
| 51 | 297 | 14 |
| 51 | 297 | 16 |
| 51 | 298 | 1 |
| 51 | 298 | 4 |
| 51 | 298 | 6 |
| 51 | 298 | 7 |
| 51 | 299 | 1 |
| 51 | 299 | 2 |
| 51 | 299 | 3 |
| 51 | 299 | 4 |
| 51 | 299 | 5 |
| 51 | 299 | 6 |
| 51 | 300 | 1 |
| 51 | 300 | 2 |
| 51 | 300 | 3 |
| 51 | 300 | 5 |
| 51 | 301 | 1 |
| 51 | 301 | 3 |
| 51 | 301 | 4 |
| 51 | 301 | 7 |
| 51 | 301 | 8 |
| 51 | 302 | 1 |
| 51 | 302 | 2 |
| 51 | 302 | 3 |
| 51 | 302 | 4 |

| POL. | PAR. | REC. |
|---|---|---|
| 51 | 302 | 5 |
| 51 | 303 | 1 |
| 51 | 303 | 3 |
| 51 | 303 | 5 |
| 51 | 303 | 6 |
| 51 | 303 | 7 |
| 51 | 304 | 1 |
| 51 | 304 | 2 |
| 51 | 304 | 3 |
| 51 | 304 | 4 |
| 51 | 304 | 6 |
| 51 | 305 | 1 |
| 51 | 305 | 2 |
| 51 | 305 | 3 |
| 51 | 305 | 4 |
| 51 | 306 | 1 |
| 51 | 306 | 3 |
| 51 | 306 | 4 |
| 51 | 307 | 1 |
| 51 | 307 | 2 |
| 51 | 307 | 3 |
| 51 | 307 | 4 |
| 51 | 308 | 1 |
| 51 | 308 | 2 |
| 51 | 308 | 3 |
| 51 | 309 | 1 |
| 51 | 309 | 2 |
| 51 | 309 | 3 |
| 51 | 310 | 1 |

| POL. | PAR. | REC. |
|---|---|---|
| 51 | 311 | 1 |
| 51 | 311 | 2 |
| 51 | 311 | 3 |
| 51 | 312 | 1 |
| 51 | 312 | 2 |
| 51 | 312 | 5 |
| 51 | 409 | 1 |
| 51 | 409 | 2 |
| 51 | 410 | 1 |
| 51 | 410 | 2 |
| 51 | 410 | 3 |
| 51 | 411 | 1 |
| 51 | 411 | 2 |
| 51 | 411 | 3 |
| 51 | 9054 | 1 |
| 51 | 9055 | 1 |
| 51 | 9056 | 1 |
| 51 | 9058 | 1 |
| 51 | 9059 | 1 |
| 51 | 9060 | 1 |
| 51 | 10301 | 1 |
| 51 | 10301 | 2 |
| 51 | 10301 | 5 |
| 51 | 10301 | 6 |
| 51 | 10301 | 7 |
| 51 | 10301 | 8 |
| 51 | 10301 | 9 |
| 51 | 10301 | 10 |
| 51 | 10301 | 11 |

## 13.5 Término municipal de Prados

| POL. | PAR. | REC. |
|---|---|---|
| 7 | 66 | 2 |

| POL. | PAR. | REC. |
|---|---|---|
| 7 | 69 | 2 |

| POL. | PAR. | REC. |
|---|---|---|
| 7 | 71 | 1 |

## 13.6 Término municipal de Rueda de la Sierra

| POL. | PAR. | REC. |
|---|---|---|
| 1 | 1 | 1 |
| 1 | 2 | 1 |
| 1 | 2 | 4 |

| POL. | PAR. | REC. |
|---|---|---|
| 1 | 4 | 1 |
| 1 | 5 | 1 |
| 1 | 5 | 2 |

| POL. | PAR. | REC. |
|---|---|---|
| 1 | 5 | 3 |
| 1 | 5 | 4 |
| 1 | 5 | 5 |

| POL. | PAR. | REC. |
|---|---|---|
| 1 | 5 | 6 |
| 1 | 6 | 1 |
| 1 | 6 | 2 |
| 1 | 6 | 3 |
| 1 | 7 | 1 |
| 1 | 7 | 2 |
| 1 | 7 | 4 |
| 1 | 7 | 5 |
| 1 | 7 | 6 |
| 1 | 7 | 7 |
| 1 | 7 | 8 |
| 1 | 7 | 9 |
| 1 | 7 | 10 |
| 1 | 7 | 12 |
| 1 | 7 | 14 |
| 1 | 7 | 15 |
| 1 | 7 | 17 |
| 1 | 7 | 18 |
| 1 | 7 | 19 |
| 1 | 7 | 20 |
| 1 | 7 | 21 |
| 1 | 7 | 22 |
| 1 | 7 | 23 |
| 1 | 7 | 24 |
| 1 | 7 | 25 |
| 1 | 7 | 26 |
| 1 | 7 | 36 |
| 1 | 7 | 37 |
| 1 | 8 | 1 |
| 1 | 9 | 1 |
| 1 | 10 | 1 |
| 1 | 11 | 1 |
| 1 | 11 | 2 |
| 1 | 12 | 1 |
| 1 | 12 | 2 |
| 1 | 12 | 3 |
| 1 | 12 | 4 |
| 1 | 12 | 5 |
| 1 | 13 | 1 |
| 1 | 13 | 2 |
| 1 | 13 | 3 |
| 1 | 13 | 4 |
| 1 | 13 | 5 |

| POL. | PAR. | REC. |
|---|---|---|
| 1 | 14 | 1 |
| 1 | 14 | 2 |
| 1 | 14 | 3 |
| 1 | 15 | 1 |
| 1 | 15 | 2 |
| 1 | 16 | 1 |
| 1 | 17 | 1 |
| 1 | 18 | 1 |
| 1 | 18 | 2 |
| 1 | 19 | 1 |
| 1 | 20 | 1 |
| 1 | 20 | 2 |
| 1 | 21 | 1 |
| 1 | 21 | 2 |
| 1 | 22 | 1 |
| 1 | 22 | 2 |
| 1 | 23 | 1 |
| 1 | 24 | 1 |
| 1 | 25 | 1 |
| 1 | 26 | 1 |
| 1 | 27 | 1 |
| 1 | 28 | 1 |
| 1 | 29 | 1 |
| 1 | 29 | 2 |
| 1 | 29 | 3 |
| 1 | 30 | 1 |
| 1 | 31 | 1 |
| 1 | 31 | 2 |
| 1 | 31 | 3 |
| 1 | 32 | 1 |
| 1 | 33 | 1 |
| 1 | 34 | 1 |
| 1 | 35 | 1 |
| 1 | 35 | 2 |
| 1 | 35 | 3 |
| 1 | 35 | 4 |
| 1 | 36 | 1 |
| 1 | 37 | 1 |
| 1 | 38 | 1 |
| 1 | 38 | 2 |
| 1 | 38 | 3 |
| 1 | 41 | 1 |
| 1 | 41 | 4 |

| POL. | PAR. | REC. |
|---|---|---|
| 1 | 42 | 1 |
| 1 | 42 | 2 |
| 1 | 42 | 3 |
| 1 | 42 | 5 |
| 1 | 42 | 6 |
| 1 | 44 | 1 |
| 1 | 44 | 2 |
| 1 | 44 | 3 |
| 1 | 44 | 4 |
| 1 | 44 | 5 |
| 1 | 44 | 6 |
| 1 | 44 | 7 |
| 1 | 45 | 1 |
| 1 | 46 | 1 |
| 1 | 46 | 2 |
| 1 | 46 | 3 |
| 1 | 46 | 4 |
| 1 | 46 | 6 |
| 1 | 46 | 7 |
| 1 | 46 | 8 |
| 1 | 46 | 9 |
| 1 | 46 | 10 |
| 1 | 46 | 11 |
| 1 | 9001 | 1 |
| 1 | 9002 | 1 |
| 1 | 9003 | 1 |
| 1 | 9005 | 1 |
| 1 | 9006 | 1 |
| 1 | 9007 | 1 |
| 1 | 9008 | 1 |
| 2 | 1 | 1 |
| 2 | 3 | 1 |
| 2 | 4 | 1 |
| 2 | 5 | 1 |
| 2 | 6 | 1 |
| 2 | 7 | 1 |
| 2 | 8 | 1 |
| 2 | 9 | 1 |
| 2 | 10 | 1 |
| 2 | 11 | 1 |
| 2 | 11 | 2 |
| 2 | 11 | 3 |
| 2 | 12 | 1 |

| POL. | PAR. | REC. |
|---|---|---|
| 2 | 13 | 1 |
| 2 | 14 | 1 |
| 2 | 15 | 1 |
| 2 | 16 | 1 |
| 2 | 17 | 1 |
| 2 | 18 | 1 |
| 2 | 18 | 2 |
| 2 | 18 | 3 |
| 2 | 22 | 1 |
| 2 | 23 | 1 |
| 2 | 24 | 1 |
| 2 | 26 | 1 |
| 2 | 26 | 2 |
| 2 | 26 | 5 |
| 2 | 26 | 6 |
| 2 | 27 | 1 |
| 2 | 28 | 1 |
| 2 | 29 | 1 |
| 2 | 30 | 1 |
| 2 | 31 | 1 |
| 2 | 31 | 3 |
| 2 | 32 | 1 |
| 2 | 9001 | 1 |
| 2 | 9002 | 1 |
| 2 | 9003 | 1 |
| 2 | 9004 | 1 |
| 2 | 9006 | 1 |
| 2 | 9007 | 1 |
| 2 | 9008 | 2 |
| 2 | 10013 | 1 |
| 3 | 6 | 1 |
| 3 | 6 | 2 |
| 3 | 6 | 3 |
| 3 | 6 | 4 |
| 3 | 6 | 5 |
| 3 | 6 | 6 |
| 3 | 6 | 7 |
| 3 | 6 | 8 |
| 3 | 6 | 9 |
| 3 | 6 | 10 |
| 3 | 6 | 11 |
| 3 | 6 | 12 |
| 3 | 6 | 13 |

| POL. | PAR. | REC. |
|---|---|---|
| 3 | 6 | 14 |
| 3 | 6 | 15 |
| 3 | 7 | 1 |
| 3 | 7 | 2 |
| 3 | 7 | 4 |
| 3 | 7 | 5 |
| 3 | 7 | 6 |
| 3 | 7 | 8 |
| 3 | 7 | 9 |
| 3 | 7 | 10 |
| 3 | 17 | 1 |
| 3 | 18 | 1 |
| 3 | 18 | 2 |
| 3 | 18 | 3 |
| 3 | 19 | 1 |
| 3 | 20 | 1 |
| 3 | 20 | 2 |
| 3 | 21 | 1 |
| 3 | 22 | 1 |
| 3 | 23 | 1 |
| 3 | 24 | 1 |
| 3 | 25 | 1 |
| 3 | 26 | 1 |
| 3 | 27 | 1 |
| 3 | 28 | 1 |
| 3 | 29 | 1 |
| 3 | 30 | 1 |
| 3 | 31 | 1 |
| 3 | 32 | 1 |
| 3 | 33 | 1 |
| 3 | 35 | 1 |
| 3 | 36 | 1 |
| 3 | 37 | 1 |
| 3 | 39 | 1 |
| 3 | 39 | 2 |
| 3 | 42 | 1 |
| 3 | 43 | 1 |
| 3 | 44 | 1 |
| 3 | 60 | 1 |
| 3 | 60 | 2 |
| 3 | 61 | 1 |
| 3 | 62 | 1 |
| 3 | 76 | 1 |

| POL. | PAR. | REC. |
|---|---|---|
| 3 | 76 | 2 |
| 3 | 76 | 3 |
| 3 | 77 | 1 |
| 3 | 79 | 1 |
| 3 | 80 | 1 |
| 3 | 80 | 2 |
| 3 | 81 | 1 |
| 3 | 82 | 1 |
| 3 | 83 | 3 |
| 3 | 84 | 2 |
| 3 | 85 | 1 |
| 3 | 86 | 1 |
| 3 | 87 | 1 |
| 3 | 88 | 1 |
| 3 | 89 | 1 |
| 3 | 89 | 2 |
| 3 | 89 | 3 |
| 3 | 89 | 4 |
| 3 | 89 | 5 |
| 3 | 89 | 8 |
| 3 | 91 | 1 |
| 3 | 92 | 1 |
| 3 | 108 | 1 |
| 3 | 108 | 2 |
| 3 | 108 | 4 |
| 3 | 108 | 5 |
| 3 | 108 | 6 |
| 3 | 108 | 9 |
| 3 | 108 | 10 |
| 3 | 108 | 11 |
| 3 | 108 | 12 |
| 3 | 108 | 13 |
| 3 | 108 | 14 |
| 3 | 110 | 4 |
| 3 | 111 | 2 |
| 3 | 113 | 1 |
| 3 | 114 | 1 |
| 3 | 114 | 3 |
| 3 | 114 | 4 |
| 3 | 115 | 1 |
| 3 | 9001 | 1 |
| 3 | 9002 | 1 |
| 3 | 9004 | 1 |

| POL. | PAR. | REC. |
|---|---|---|
| 3 | 9005 | 1 |
| 3 | 9006 | 1 |
| 3 | 9009 | 1 |
| 3 | 9010 | 1 |
| 3 | 9011 | 1 |
| 4 | 9 | 1 |
| 4 | 9 | 2 |
| 4 | 9 | 3 |
| 4 | 9 | 6 |
| 4 | 13 | 1 |
| 4 | 14 | 1 |
| 4 | 15 | 1 |
| 4 | 15 | 2 |
| 4 | 18 | 1 |
| 4 | 19 | 1 |
| 4 | 20 | 1 |
| 5 | 2 | 1 |
| 5 | 4 | 1 |
| 5 | 4 | 2 |
| 5 | 9001 | 1 |
| 5 | 9002 | 1 |
| 19 | 1 | 1 |
| 19 | 1 | 2 |
| 19 | 1 | 3 |
| 19 | 2 | 1 |
| 19 | 2 | 2 |

| POL. | PAR. | REC. |
|---|---|---|
| 19 | 3 | 1 |
| 19 | 3 | 2 |
| 19 | 4 | 1 |
| 19 | 4 | 4 |
| 19 | 105 | 1 |
| 19 | 105 | 2 |
| 19 | 105 | 3 |
| 19 | 105 | 4 |
| 19 | 105 | 5 |
| 19 | 105 | 6 |
| 19 | 105 | 7 |
| 19 | 105 | 8 |
| 19 | 105 | 9 |
| 19 | 111 | 2 |
| 19 | 116 | 2 |
| 19 | 117 | 2 |
| 19 | 118 | 2 |
| 19 | 119 | 2 |
| 19 | 267 | 1 |
| 19 | 267 | 2 |
| 19 | 275 | 1 |
| 19 | 275 | 2 |
| 19 | 275 | 3 |
| 19 | 275 | 4 |
| 19 | 9001 | 1 |
| 19 | 9019 | 1 |

| POL. | PAR. | REC. |
|---|---|---|
| 19 | 9028 | 1 |
| 19 | 9029 | 1 |
| 19 | 9030 | 1 |
| 19 | 10001 | 1 |
| 19 | 10002 | 1 |
| 19 | 10002 | 2 |
| 19 | 10002 | 3 |
| 19 | 10002 | 4 |
| 19 | 10005 | 1 |
| 19 | 10005 | 2 |
| 19 | 10104 | 1 |
| 19 | 10104 | 2 |
| 19 | 10105 | 1 |
| 19 | 10105 | 2 |
| 19 | 20001 | 1 |
| 19 | 20001 | 2 |
| 19 | 20001 | 5 |
| 19 | 20105 | 1 |
| 19 | 20105 | 2 |
| 19 | 20105 | 3 |
| 19 | 30105 | 1 |
| 19 | 40105 | 1 |
| 19 | 40105 | 2 |
| 19 | 40105 | 3 |
| 19 | 40105 | 4 |

## 13.7 Término municipal de Tartanedo.

| POL. | PAR. | REC. |
|---|---|---|
| 4 | 1 | 1 |
| 4 | 2 | 1 |
| 4 | 3 | 1 |
| 4 | 3 | 2 |
| 4 | 3 | 3 |
| 4 | 3 | 4 |
| 4 | 3 | 5 |
| 4 | 3 | 7 |
| 4 | 3 | 8 |
| 4 | 3 | 9 |
| 4 | 3 | 10 |
| 4 | 4 | 1 |

| POL. | PAR. | REC. |
|---|---|---|
| 4 | 5 | 2 |
| 4 | 6 | 1 |
| 4 | 7 | 1 |
| 4 | 8 | 1 |
| 4 | 8 | 2 |
| 4 | 8 | 3 |
| 4 | 8 | 4 |
| 4 | 8 | 5 |
| 4 | 8 | 6 |
| 4 | 8 | 9 |
| 4 | 8 | 15 |
| 4 | 8 | 16 |

| POL. | PAR. | REC. |
|---|---|---|
| 4 | 8 | 20 |
| 4 | 8 | 21 |
| 4 | 8 | 22 |
| 4 | 8 | 26 |
| 4 | 13 | 1 |
| 4 | 14 | 1 |
| 4 | 15 | 1 |
| 4 | 16 | 1 |
| 4 | 17 | 1 |
| 4 | 9001 | 1 |
| 8 | 31 | 1 |
| 8 | 9005 | 1 |

| POL. | PAR. | REC. |
|---|---|---|
| 9 | 44 | 2 |
| 9 | 65 | 2 |
| 9 | 65 | 4 |
| 9 | 65 | 5 |
| 9 | 9002 | 1 |
| 9 | 9003 | 1 |
| 9 | 9006 | 1 |
| 10 | 45 | 2 |
| 10 | 45 | 3 |
| 10 | 45 | 5 |
| 10 | 45 | 6 |
| 10 | 46 | 1 |
| 10 | 46 | 2 |
| 10 | 46 | 3 |
| 10 | 46 | 4 |
| 10 | 46 | 5 |
| 10 | 46 | 8 |
| 10 | 9002 | 1 |
| 10 | 9003 | 1 |
| 11 | 47 | 1 |
| 11 | 47 | 2 |
| 11 | 47 | 3 |
| 11 | 47 | 4 |
| 11 | 47 | 6 |
| 11 | 47 | 8 |
| 11 | 47 | 13 |
| 11 | 47 | 14 |
| 11 | 47 | 15 |
| 11 | 47 | 17 |
| 11 | 47 | 20 |
| 11 | 47 | 21 |
| 11 | 47 | 22 |
| 11 | 47 | 23 |
| 11 | 47 | 24 |
| 11 | 47 | 25 |
| 11 | 48 | 1 |
| 12 | 48 | 1 |
| 12 | 48 | 2 |
| 12 | 48 | 4 |
| 12 | 48 | 7 |
| 12 | 48 | 8 |
| 12 | 48 | 9 |
| 12 | 48 | 10 |

| POL. | PAR. | REC. |
|---|---|---|
| 12 | 48 | 11 |
| 12 | 49 | 1 |
| 12 | 49 | 2 |
| 12 | 49 | 3 |
| 12 | 49 | 4 |
| 12 | 9001 | 1 |
| 13 | 30 | 1 |
| 13 | 30 | 2 |
| 13 | 30 | 3 |
| 13 | 42 | 1 |
| 13 | 42 | 2 |
| 13 | 42 | 3 |
| 13 | 42 | 4 |
| 13 | 42 | 5 |
| 13 | 42 | 6 |
| 13 | 42 | 7 |
| 13 | 42 | 8 |
| 13 | 42 | 9 |
| 13 | 42 | 10 |
| 13 | 43 | 1 |
| 13 | 43 | 2 |
| 13 | 50 | 1 |
| 13 | 51 | 1 |
| 13 | 51 | 3 |
| 13 | 51 | 4 |
| 13 | 51 | 5 |
| 13 | 51 | 6 |
| 13 | 51 | 8 |
| 13 | 51 | 11 |
| 13 | 51 | 12 |
| 13 | 51 | 13 |
| 13 | 51 | 20 |
| 13 | 51 | 24 |
| 13 | 51 | 25 |
| 13 | 51 | 26 |
| 13 | 51 | 27 |
| 13 | 51 | 42 |
| 13 | 51 | 43 |
| 13 | 51 | 44 |
| 13 | 51 | 45 |
| 13 | 51 | 46 |
| 13 | 52 | 7 |
| 13 | 52 | 10 |

| POL. | PAR. | REC. |
|---|---|---|
| 13 | 9001 | 1 |
| 13 | 9002 | 1 |
| 20 | 41 | 1 |
| 20 | 41 | 5 |
| 20 | 41 | 6 |
| 20 | 43 | 1 |
| 20 | 43 | 3 |
| 20 | 43 | 4 |
| 20 | 44 | 1 |
| 20 | 45 | 2 |
| 20 | 45 | 9 |
| 20 | 45 | 10 |
| 20 | 46 | 1 |
| 20 | 46 | 2 |
| 20 | 46 | 3 |
| 20 | 47 | 1 |
| 20 | 47 | 2 |
| 20 | 48 | 1 |
| 20 | 49 | 1 |
| 20 | 50 | 1 |
| 20 | 50 | 2 |
| 20 | 51 | 1 |
| 20 | 52 | 1 |
| 20 | 52 | 2 |
| 20 | 53 | 1 |
| 20 | 54 | 1 |
| 20 | 55 | 1 |
| 20 | 56 | 1 |
| 20 | 57 | 1 |
| 20 | 61 | 1 |
| 501 | 99 | 1 |
| 501 | 99 | 2 |
| 501 | 99 | 3 |
| 501 | 100 | 1 |
| 501 | 100 | 2 |
| 501 | 102 | 1 |
| 501 | 102 | 5 |
| 501 | 102 | 6 |
| 501 | 102 | 7 |
| 501 | 103 | 1 |
| 501 | 104 | 1 |
| 501 | 104 | 4 |
| 501 | 105 | 1 |

| POL. | PAR. | REC. |
|---|---|---|
| 501 | 106 | 1 |
| 501 | 106 | 2 |
| 501 | 107 | 1 |
| 501 | 107 | 5 |
| 501 | 107 | 7 |
| 501 | 108 | 1 |
| 501 | 108 | 2 |
| 501 | 108 | 3 |
| 501 | 108 | 4 |
| 501 | 109 | 5 |
| 501 | 109 | 8 |
| 501 | 109 | 10 |
| 501 | 110 | 1 |
| 501 | 110 | 2 |
| 501 | 110 | 4 |
| 501 | 110 | 5 |
| 501 | 110 | 7 |
| 501 | 110 | 8 |
| 501 | 110 | 9 |
| 501 | 111 | 1 |
| 501 | 112 | 1 |
| 501 | 112 | 2 |
| 501 | 114 | 2 |
| 501 | 114 | 6 |
| 501 | 114 | 7 |
| 501 | 115 | 8 |
| 501 | 123 | 1 |
| 501 | 123 | 2 |
| 501 | 326 | 2 |
| 501 | 383 | 2 |
| 501 | 401 | 2 |
| 501 | 401 | 5 |
| 501 | 7128 | 1 |
| 501 | 7129 | 1 |
| 501 | 7165 | 1 |
| 501 | 7169 | 1 |
| 501 | 7169 | 2 |
| 501 | 7169 | 3 |
| 501 | 7217 | 1 |
| 501 | 7218 | 1 |
| 501 | 7219 | 1 |
| 501 | 7315 | 1 |
| 501 | 7326 | 1 |

| POL. | PAR. | REC. |
|---|---|---|
| 501 | 7326 | 2 |
| 501 | 7327 | 1 |
| 501 | 7328 | 1 |
| 501 | 7329 | 1 |
| 501 | 7330 | 1 |
| 501 | 7331 | 1 |
| 501 | 7331 | 2 |
| 501 | 7331 | 3 |
| 501 | 7331 | 4 |
| 501 | 7331 | 5 |
| 501 | 9015 | 1 |
| 501 | 9016 | 1 |
| 501 | 9019 | 1 |
| 501 | 9035 | 1 |
| 501 | 9036 | 1 |
| 501 | 10104 | 1 |
| 501 | 10105 | 3 |
| 501 | 10112 | 2 |
| 502 | 107 | 1 |
| 502 | 107 | 10 |
| 502 | 107 | 11 |
| 502 | 107 | 12 |
| 502 | 107 | 13 |
| 502 | 121 | 3 |
| 502 | 123 | 1 |
| 502 | 123 | 5 |
| 502 | 124 | 1 |
| 502 | 124 | 2 |
| 502 | 124 | 3 |
| 502 | 124 | 5 |
| 502 | 124 | 6 |
| 502 | 124 | 7 |
| 502 | 125 | 1 |
| 502 | 126 | 1 |
| 502 | 127 | 1 |
| 502 | 128 | 1 |
| 502 | 128 | 2 |
| 502 | 129 | 1 |
| 502 | 130 | 1 |
| 502 | 131 | 1 |
| 502 | 132 | 1 |
| 502 | 133 | 1 |
| 502 | 133 | 2 |

| POL. | PAR. | REC. |
|---|---|---|
| 502 | 135 | 1 |
| 502 | 135 | 3 |
| 502 | 135 | 4 |
| 502 | 136 | 1 |
| 502 | 136 | 3 |
| 502 | 136 | 4 |
| 502 | 136 | 5 |
| 502 | 136 | 6 |
| 502 | 137 | 1 |
| 502 | 137 | 2 |
| 502 | 137 | 3 |
| 502 | 137 | 4 |
| 502 | 137 | 5 |
| 502 | 137 | 6 |
| 502 | 137 | 7 |
| 502 | 138 | 1 |
| 502 | 138 | 2 |
| 502 | 138 | 3 |
| 502 | 139 | 1 |
| 502 | 139 | 2 |
| 502 | 140 | 1 |
| 502 | 140 | 2 |
| 502 | 140 | 3 |
| 502 | 141 | 2 |
| 502 | 144 | 2 |
| 502 | 164 | 5 |
| 502 | 416 | 10 |
| 502 | 417 | 2 |
| 502 | 417 | 6 |
| 502 | 5058 | 1 |
| 502 | 5078 | 1 |
| 502 | 5078 | 2 |
| 502 | 5078 | 4 |
| 502 | 5097 | 1 |
| 502 | 6036 | 1 |
| 502 | 6036 | 10 |
| 502 | 6037 | 1 |
| 502 | 6038 | 1 |
| 502 | 9002 | 1 |
| 502 | 9013 | 1 |
| 502 | 9027 | 1 |
| 502 | 9028 | 1 |
| 502 | 9029 | 1 |

| POL. | PAR. | REC. |
|---|---|---|
| 502 | 10120 | 1 |
| 502 | 10120 | 3 |
| 502 | 10120 | 6 |
| 502 | 10123 | 1 |
| 502 | 20123 | 1 |
| 502 | 20123 | 2 |
| 502 | 20123 | 3 |
| 502 | 20123 | 4 |
| 502 | 20123 | 5 |
| 502 | 20123 | 6 |
| 502 | 20123 | 9 |
| 502 | 20123 | 10 |
| 503 | 66 | 1 |
| 503 | 67 | 1 |
| 503 | 68 | 1 |
| 503 | 68 | 4 |
| 503 | 69 | 1 |
| 503 | 69 | 4 |
| 503 | 69 | 5 |
| 503 | 69 | 6 |
| 503 | 70 | 1 |
| 503 | 70 | 2 |
| 503 | 71 | 1 |
| 503 | 72 | 1 |
| 503 | 72 | 2 |
| 503 | 72 | 3 |
| 503 | 72 | 5 |
| 503 | 72 | 6 |
| 503 | 73 | 1 |
| 503 | 73 | 2 |
| 503 | 73 | 3 |
| 503 | 73 | 5 |
| 503 | 347 | 2 |
| 503 | 392 | 1 |
| 503 | 392 | 2 |
| 503 | 392 | 3 |
| 503 | 392 | 4 |
| 503 | 392 | 7 |
| 503 | 399 | 2 |
| 503 | 408 | 2 |
| 503 | 408 | 4 |
| 503 | 5075 | 2 |
| 503 | 5075 | 4 |

| POL. | PAR. | REC. |
|---|---|---|
| 503 | 5075 | 5 |
| 503 | 5075 | 7 |
| 503 | 5075 | 8 |
| 503 | 5092 | 1 |
| 503 | 5092 | 2 |
| 503 | 5093 | 1 |
| 503 | 5093 | 2 |
| 503 | 5093 | 3 |
| 503 | 5095 | 1 |
| 503 | 5095 | 2 |
| 503 | 5096 | 1 |
| 503 | 5097 | 1 |
| 503 | 5101 | 1 |
| 503 | 5102 | 1 |
| 503 | 5103 | 1 |
| 503 | 5104 | 1 |
| 503 | 5105 | 1 |
| 503 | 5105 | 2 |
| 503 | 5105 | 4 |
| 503 | 5105 | 5 |
| 503 | 6066 | 1 |
| 503 | 6067 | 1 |
| 503 | 6150 | 1 |
| 503 | 6167 | 1 |
| 503 | 6168 | 1 |
| 503 | 6170 | 1 |
| 503 | 6171 | 1 |
| 503 | 7010 | 1 |
| 503 | 7012 | 1 |
| 503 | 7012 | 2 |
| 503 | 7017 | 1 |
| 503 | 7020 | 1 |
| 503 | 7020 | 2 |
| 503 | 7020 | 3 |
| 503 | 7021 | 1 |
| 503 | 7022 | 1 |
| 503 | 7023 | 1 |
| 503 | 7023 | 2 |
| 503 | 7023 | 3 |
| 503 | 7023 | 4 |
| 503 | 7023 | 5 |
| 503 | 7023 | 6 |
| 503 | 7023 | 7 |

| POL. | PAR. | REC. |
|---|---|---|
| 503 | 7025 | 1 |
| 503 | 7027 | 1 |
| 503 | 7027 | 2 |
| 503 | 7027 | 3 |
| 503 | 7027 | 4 |
| 503 | 7027 | 5 |
| 503 | 7027 | 6 |
| 503 | 9002 | 1 |
| 503 | 9003 | 1 |
| 503 | 9004 | 1 |
| 503 | 9012 | 1 |
| 503 | 9020 | 1 |
| 503 | 10073 | 1 |
| 503 | 10073 | 2 |
| 503 | 10073 | 3 |
| 503 | 10073 | 4 |
| 503 | 20349 | 1 |
| 503 | 20349 | 4 |
| 504 | 17 | 2 |
| 504 | 17 | 3 |
| 504 | 25 | 1 |
| 504 | 25 | 2 |
| 504 | 25 | 3 |
| 504 | 26 | 3 |
| 504 | 26 | 5 |
| 504 | 26 | 7 |
| 504 | 26 | 9 |
| 504 | 26 | 11 |
| 504 | 26 | 12 |
| 504 | 29 | 1 |
| 504 | 29 | 2 |
| 504 | 29 | 3 |
| 504 | 32 | 5 |
| 504 | 34 | 3 |
| 504 | 36 | 3 |
| 504 | 5001 | 1 |
| 504 | 5002 | 1 |
| 504 | 5003 | 1 |
| 504 | 5004 | 1 |
| 504 | 5004 | 2 |
| 504 | 5005 | 1 |
| 504 | 5006 | 1 |
| 504 | 5007 | 1 |

| POL. | PAR. | REC. |
|---|---|---|
| 504 | 5008 | 1 |
| 504 | 5009 | 1 |
| 504 | 5010 | 1 |
| 504 | 5010 | 2 |
| 504 | 5011 | 1 |
| 504 | 5012 | 1 |
| 504 | 5013 | 1 |
| 504 | 5014 | 1 |
| 504 | 5015 | 1 |
| 504 | 5016 | 1 |
| 504 | 5017 | 1 |
| 504 | 5018 | 1 |
| 504 | 5019 | 1 |
| 504 | 5019 | 2 |
| 504 | 5020 | 1 |
| 504 | 5020 | 2 |
| 504 | 5021 | 1 |
| 504 | 5022 | 1 |
| 504 | 5023 | 1 |
| 504 | 5024 | 1 |
| 504 | 5025 | 1 |
| 504 | 5026 | 1 |
| 504 | 5027 | 1 |
| 504 | 5028 | 1 |
| 504 | 5029 | 1 |
| 504 | 5031 | 2 |
| 504 | 5032 | 1 |
| 504 | 5033 | 1 |
| 504 | 5034 | 1 |
| 504 | 5035 | 1 |
| 504 | 5035 | 2 |
| 504 | 5036 | 1 |
| 504 | 5036 | 2 |
| 504 | 5037 | 1 |
| 504 | 5037 | 2 |
| 504 | 5038 | 1 |
| 504 | 5038 | 2 |
| 504 | 5039 | 1 |
| 504 | 5039 | 2 |
| 504 | 5040 | 1 |
| 504 | 5041 | 1 |
| 504 | 5042 | 1 |
| 504 | 5043 | 1 |

| POL. | PAR. | REC. |
|---|---|---|
| 504 | 5044 | 1 |
| 504 | 5045 | 1 |
| 504 | 5046 | 1 |
| 504 | 5047 | 3 |
| 504 | 5048 | 1 |
| 504 | 5049 | 1 |
| 504 | 5049 | 2 |
| 504 | 5049 | 3 |
| 504 | 5049 | 4 |
| 504 | 5050 | 2 |
| 504 | 5050 | 3 |
| 504 | 5051 | 1 |
| 504 | 5051 | 2 |
| 504 | 5051 | 3 |
| 504 | 5113 | 1 |
| 504 | 5113 | 2 |
| 504 | 5114 | 1 |
| 504 | 5114 | 15 |
| 504 | 5114 | 18 |
| 504 | 5114 | 22 |
| 504 | 5114 | 23 |
| 504 | 5114 | 29 |
| 504 | 5114 | 30 |
| 504 | 5114 | 31 |
| 504 | 5114 | 32 |
| 504 | 5114 | 33 |
| 504 | 5114 | 34 |
| 504 | 5114 | 35 |
| 504 | 5114 | 36 |
| 504 | 5114 | 37 |
| 504 | 5114 | 38 |
| 504 | 5114 | 39 |
| 504 | 5114 | 40 |
| 504 | 5117 | 1 |
| 504 | 6234 | 1 |
| 504 | 6234 | 2 |
| 504 | 9006 | 1 |
| 504 | 9008 | 1 |
| 506 | 5004 | 1 |
| 506 | 5005 | 1 |
| 506 | 5006 | 1 |
| 506 | 5007 | 1 |
| 506 | 5008 | 2 |

| POL. | PAR. | REC. |
|---|---|---|
| 506 | 5008 | 3 |
| 506 | 5009 | 1 |
| 506 | 5061 | 1 |
| 506 | 5061 | 5 |
| 506 | 5061 | 6 |
| 506 | 5061 | 10 |
| 506 | 5061 | 11 |
| 506 | 5061 | 12 |
| 506 | 5061 | 13 |
| 506 | 9001 | 2 |
| 506 | 9002 | 1 |
| 506 | 20005 | 3 |
| 506 | 20005 | 4 |
| 506 | 70006 | 2 |
| 506 | 70006 | 3 |
| 507 | 1 | 1 |
| 507 | 1 | 2 |
| 507 | 1 | 3 |
| 507 | 2 | 1 |
| 507 | 2 | 2 |
| 507 | 3 | 1 |
| 507 | 3 | 2 |
| 507 | 3 | 3 |
| 507 | 3 | 4 |
| 507 | 4 | 1 |
| 507 | 4 | 2 |
| 507 | 4 | 3 |
| 507 | 5 | 1 |
| 507 | 5 | 2 |
| 507 | 5 | 3 |
| 507 | 5 | 4 |
| 507 | 5 | 5 |
| 507 | 5 | 11 |
| 507 | 5 | 12 |
| 507 | 6 | 1 |
| 507 | 6 | 3 |
| 507 | 6 | 5 |
| 507 | 7 | 1 |
| 507 | 7 | 3 |
| 507 | 8 | 1 |
| 507 | 8 | 3 |
| 507 | 8 | 4 |
| 507 | 9 | 1 |

| POL. | PAR. | REC. |
|---|---|---|
| 507 | 9 | 2 |
| 507 | 9 | 3 |
| 507 | 9 | 4 |
| 507 | 10 | 1 |
| 507 | 10 | 2 |
| 507 | 10 | 3 |
| 507 | 10 | 4 |
| 507 | 10 | 5 |
| 507 | 10 | 6 |
| 507 | 11 | 1 |
| 507 | 11 | 2 |
| 507 | 11 | 3 |
| 507 | 12 | 1 |
| 507 | 12 | 4 |
| 507 | 12 | 7 |
| 507 | 14 | 7 |
| 507 | 5043 | 1 |
| 507 | 5043 | 4 |
| 507 | 5043 | 5 |
| 507 | 5043 | 6 |
| 507 | 5043 | 7 |
| 507 | 5043 | 8 |
| 507 | 5043 | 9 |
| 507 | 5043 | 10 |
| 507 | 5043 | 12 |
| 507 | 5049 | 1 |
| 507 | 5050 | 1 |
| 507 | 5050 | 2 |
| 507 | 5052 | 1 |
| 507 | 5052 | 9 |
| 507 | 5052 | 10 |
| 507 | 5053 | 1 |
| 507 | 5054 | 1 |
| 507 | 5055 | 1 |
| 507 | 5056 | 1 |
| 507 | 5057 | 1 |
| 507 | 5057 | 2 |
| 507 | 5057 | 3 |
| 507 | 5057 | 4 |
| 507 | 5058 | 1 |
| 507 | 5058 | 2 |
| 507 | 5058 | 3 |
| 507 | 5058 | 4 |

| POL. | PAR. | REC. |
|---|---|---|
| 507 | 5058 | 5 |
| 507 | 5059 | 1 |
| 507 | 5060 | 1 |
| 507 | 5061 | 1 |
| 507 | 5062 | 1 |
| 507 | 5062 | 2 |
| 507 | 5063 | 1 |
| 507 | 5064 | 1 |
| 507 | 5064 | 2 |
| 507 | 5065 | 1 |
| 507 | 5065 | 2 |
| 507 | 5066 | 1 |
| 507 | 5067 | 1 |
| 507 | 5068 | 1 |
| 507 | 5069 | 1 |
| 507 | 5070 | 1 |
| 507 | 5070 | 3 |
| 507 | 5071 | 1 |
| 507 | 5072 | 1 |
| 507 | 5073 | 1 |
| 507 | 5074 | 1 |
| 507 | 5075 | 1 |
| 507 | 5075 | 2 |
| 507 | 5075 | 3 |
| 507 | 5076 | 1 |
| 507 | 5076 | 2 |
| 507 | 5076 | 3 |
| 507 | 5076 | 4 |
| 507 | 5077 | 1 |
| 507 | 5077 | 2 |
| 507 | 5078 | 1 |
| 507 | 5078 | 2 |
| 507 | 5078 | 3 |
| 507 | 5078 | 4 |
| 507 | 5079 | 1 |
| 507 | 5079 | 2 |
| 507 | 5080 | 1 |
| 507 | 5081 | 1 |
| 507 | 5081 | 2 |
| 507 | 5082 | 1 |
| 507 | 5083 | 1 |
| 507 | 5084 | 1 |
| 507 | 5085 | 1 |

| POL. | PAR. | REC. |
|---|---|---|
| 507 | 5086 | 1 |
| 507 | 5087 | 1 |
| 507 | 5088 | 1 |
| 507 | 5089 | 1 |
| 507 | 5090 | 1 |
| 507 | 5091 | 1 |
| 507 | 5091 | 2 |
| 507 | 5092 | 1 |
| 507 | 5093 | 1 |
| 507 | 5094 | 1 |
| 507 | 5095 | 1 |
| 507 | 5095 | 2 |
| 507 | 5096 | 1 |
| 507 | 5096 | 2 |
| 507 | 5097 | 1 |
| 507 | 5098 | 1 |
| 507 | 5099 | 1 |
| 507 | 5100 | 1 |
| 507 | 5100 | 2 |
| 507 | 5101 | 1 |
| 507 | 5101 | 2 |
| 507 | 5102 | 1 |
| 507 | 5102 | 2 |
| 507 | 5103 | 1 |
| 507 | 5104 | 1 |
| 507 | 5104 | 2 |
| 507 | 5104 | 3 |
| 507 | 5105 | 1 |
| 507 | 5105 | 2 |
| 507 | 5105 | 3 |
| 507 | 5106 | 1 |
| 507 | 5106 | 2 |
| 507 | 5106 | 4 |
| 507 | 5109 | 1 |
| 507 | 5110 | 1 |
| 507 | 5111 | 1 |
| 507 | 5112 | 1 |
| 507 | 5113 | 1 |
| 507 | 5113 | 2 |
| 507 | 5113 | 3 |
| 507 | 5113 | 6 |
| 507 | 5113 | 10 |
| 507 | 6001 | 1 |

| POL. | PAR. | REC. |
|---|---|---|
| 507 | 6001 | 2 |
| 507 | 6001 | 3 |
| 507 | 6002 | 1 |
| 507 | 6002 | 4 |
| 507 | 6002 | 5 |
| 507 | 6002 | 6 |
| 507 | 6002 | 7 |
| 507 | 6002 | 8 |
| 507 | 6002 | 10 |
| 507 | 6002 | 11 |
| 507 | 6002 | 12 |
| 507 | 6002 | 13 |
| 507 | 6002 | 14 |
| 507 | 6003 | 1 |

| POL. | PAR. | REC. |
|---|---|---|
| 507 | 6004 | 1 |
| 507 | 6005 | 1 |
| 507 | 9001 | 1 |
| 507 | 9002 | 1 |
| 507 | 10012 | 1 |
| 507 | 10012 | 2 |
| 507 | 10012 | 3 |
| 507 | 10012 | 7 |
| 507 | 10012 | 8 |
| 507 | 10012 | 10 |
| 508 | 29 | 2 |
| 508 | 29 | 4 |
| 508 | 29 | 5 |
| 508 | 30 | 1 |

| POL. | PAR. | REC. |
|---|---|---|
| 508 | 30 | 2 |
| 508 | 30 | 3 |
| 508 | 31 | 1 |
| 508 | 31 | 2 |
| 508 | 31 | 3 |
| 508 | 34 | 1 |
| 508 | 34 | 2 |
| 508 | 34 | 3 |
| 508 | 34 | 4 |
| 508 | 35 | 1 |
| 508 | 35 | 2 |
| 508 | 40 | 1 |
| 508 | 41 | 1 |
| 508 | 9001 | 1 |

## 13.8 Término municipal de Torrubia.

| POL. | PAR. | REC. |
|---|---|---|
| 1 | 7 | 1 |
| 1 | 7 | 2 |
| 1 | 7 | 3 |
| 1 | 7 | 4 |
| 1 | 7 | 6 |
| 1 | 7 | 10 |
| 1 | 7 | 11 |
| 1 | 7 | 12 |
| 1 | 7 | 13 |
| 1 | 7 | 14 |
| 1 | 7 | 15 |
| 1 | 7 | 16 |
| 1 | 7 | 22 |
| 1 | 7 | 36 |
| 1 | 7 | 52 |
| 1 | 7 | 57 |
| 1 | 7 | 59 |
| 1 | 7 | 68 |
| 1 | 7 | 70 |
| 1 | 7 | 71 |
| 1 | 7 | 72 |
| 1 | 7 | 73 |
| 1 | 7 | 74 |

| POL. | PAR. | REC. |
|---|---|---|
| 1 | 7 | 75 |
| 1 | 7 | 80 |
| 1 | 7 | 81 |
| 1 | 7 | 82 |
| 1 | 7 | 83 |
| 1 | 8 | 1 |
| 1 | 9 | 1 |
| 1 | 10 | 1 |
| 1 | 11 | 1 |
| 1 | 12 | 1 |
| 1 | 13 | 1 |
| 1 | 14 | 1 |
| 1 | 15 | 1 |
| 1 | 16 | 1 |
| 1 | 16 | 2 |
| 1 | 17 | 1 |
| 1 | 17 | 2 |
| 1 | 18 | 1 |
| 1 | 18 | 2 |
| 1 | 19 | 1 |
| 1 | 19 | 2 |
| 1 | 20 | 1 |
| 1 | 20 | 2 |

| POL. | PAR. | REC. |
|---|---|---|
| 1 | 21 | 1 |
| 1 | 21 | 2 |
| 1 | 21 | 3 |
| 1 | 22 | 1 |
| 1 | 22 | 2 |
| 1 | 23 | 1 |
| 1 | 23 | 2 |
| 1 | 23 | 3 |
| 1 | 23 | 4 |
| 1 | 24 | 1 |
| 1 | 25 | 1 |
| 1 | 26 | 1 |
| 1 | 27 | 1 |
| 1 | 28 | 1 |
| 1 | 29 | 1 |
| 1 | 30 | 1 |
| 1 | 31 | 1 |
| 1 | 32 | 1 |
| 1 | 33 | 1 |
| 1 | 33 | 2 |
| 1 | 33 | 3 |
| 1 | 34 | 1 |
| 1 | 35 | 1 |

| POL. | PAR. | REC. |
|---|---|---|
| 1 | 35 | 2 |
| 1 | 35 | 3 |
| 1 | 36 | 1 |
| 1 | 36 | 2 |
| 1 | 37 | 1 |
| 1 | 37 | 2 |
| 1 | 37 | 3 |
| 1 | 38 | 1 |
| 1 | 39 | 1 |
| 1 | 39 | 2 |
| 1 | 40 | 1 |
| 1 | 41 | 1 |
| 1 | 41 | 2 |
| 1 | 42 | 1 |
| 1 | 42 | 2 |
| 1 | 43 | 1 |
| 1 | 44 | 1 |
| 1 | 47 | 1 |
| 1 | 48 | 1 |
| 1 | 48 | 2 |
| 1 | 49 | 1 |
| 1 | 49 | 2 |
| 1 | 50 | 1 |
| 1 | 50 | 2 |
| 1 | 51 | 1 |
| 1 | 52 | 1 |
| 1 | 53 | 1 |
| 1 | 54 | 1 |
| 1 | 55 | 1 |
| 1 | 55 | 10 |
| 1 | 9001 | 1 |
| 1 | 9002 | 1 |
| 1 | 9003 | 1 |
| 1 | 9004 | 1 |
| 1 | 9005 | 1 |
| 2 | 1 | 1 |
| 2 | 1 | 2 |
| 2 | 1 | 3 |
| 2 | 1 | 5 |
| 2 | 1 | 6 |
| 2 | 1 | 7 |
| 2 | 1 | 8 |
| 2 | 1 | 10 |

| POL. | PAR. | REC. |
|---|---|---|
| 2 | 1 | 11 |
| 2 | 1 | 12 |
| 2 | 1 | 13 |
| 2 | 1 | 14 |
| 2 | 1 | 16 |
| 2 | 1 | 18 |
| 2 | 1 | 20 |
| 2 | 1 | 21 |
| 2 | 1 | 22 |
| 2 | 1 | 24 |
| 2 | 1 | 25 |
| 2 | 1 | 26 |
| 2 | 1 | 27 |
| 2 | 1 | 28 |
| 2 | 1 | 29 |
| 2 | 1 | 31 |
| 2 | 1 | 32 |
| 2 | 1 | 33 |
| 2 | 1 | 34 |
| 2 | 1 | 36 |
| 2 | 1 | 37 |
| 2 | 1 | 39 |
| 2 | 1 | 42 |
| 2 | 1 | 43 |
| 2 | 1 | 44 |
| 2 | 1 | 51 |
| 2 | 1 | 72 |
| 2 | 1 | 73 |
| 2 | 1 | 75 |
| 2 | 1 | 76 |
| 2 | 1 | 77 |
| 2 | 2 | 1 |
| 2 | 3 | 1 |
| 2 | 4 | 1 |
| 2 | 5 | 1 |
| 2 | 6 | 1 |
| 2 | 7 | 1 |
| 2 | 8 | 1 |
| 2 | 8 | 2 |
| 2 | 8 | 3 |
| 2 | 9 | 1 |
| 2 | 9 | 4 |
| 2 | 11 | 1 |

| POL. | PAR. | REC. |
|---|---|---|
| 2 | 11 | 2 |
| 2 | 12 | 1 |
| 2 | 12 | 2 |
| 2 | 12 | 3 |
| 2 | 13 | 1 |
| 2 | 13 | 2 |
| 2 | 13 | 3 |
| 2 | 14 | 1 |
| 2 | 15 | 1 |
| 2 | 15 | 3 |
| 2 | 15 | 4 |
| 2 | 16 | 1 |
| 2 | 17 | 2 |
| 2 | 17 | 3 |
| 2 | 18 | 1 |
| 2 | 19 | 1 |
| 2 | 19 | 5 |
| 2 | 20 | 1 |
| 2 | 21 | 1 |
| 2 | 23 | 1 |
| 2 | 24 | 1 |
| 2 | 25 | 1 |
| 2 | 26 | 1 |
| 2 | 26 | 2 |
| 2 | 27 | 1 |
| 2 | 28 | 1 |
| 2 | 29 | 1 |
| 2 | 30 | 1 |
| 2 | 30 | 2 |
| 2 | 31 | 1 |
| 2 | 31 | 2 |
| 2 | 32 | 1 |
| 2 | 32 | 2 |
| 2 | 32 | 3 |
| 2 | 33 | 1 |
| 2 | 33 | 4 |
| 2 | 33 | 5 |
| 2 | 35 | 1 |
| 2 | 35 | 2 |
| 2 | 36 | 1 |
| 2 | 36 | 3 |
| 2 | 36 | 4 |
| 2 | 37 | 1 |

| POL. | PAR. | REC. |
|---|---|---|
| 2 | 37 | 3 |
| 2 | 37 | 4 |
| 2 | 38 | 1 |
| 2 | 38 | 3 |
| 2 | 39 | 1 |
| 2 | 39 | 3 |
| 2 | 40 | 1 |
| 2 | 41 | 1 |
| 2 | 41 | 2 |
| 2 | 42 | 1 |
| 2 | 43 | 1 |
| 2 | 43 | 2 |
| 2 | 44 | 1 |
| 2 | 45 | 1 |
| 2 | 45 | 2 |
| 2 | 46 | 1 |
| 2 | 47 | 1 |
| 2 | 48 | 1 |
| 2 | 49 | 1 |
| 2 | 9001 | 1 |
| 2 | 9002 | 1 |
| 2 | 9003 | 1 |
| 2 | 9004 | 1 |
| 3 | 1 | 1 |
| 3 | 1 | 2 |
| 3 | 1 | 3 |
| 3 | 1 | 4 |
| 3 | 1 | 5 |
| 3 | 1 | 6 |
| 3 | 1 | 7 |
| 3 | 2 | 1 |
| 3 | 3 | 1 |
| 3 | 3 | 2 |
| 3 | 3 | 3 |
| 3 | 4 | 1 |
| 3 | 4 | 2 |
| 3 | 4 | 3 |
| 3 | 4 | 4 |
| 3 | 4 | 5 |
| 3 | 4 | 6 |
| 3 | 4 | 7 |
| 3 | 4 | 8 |
| 3 | 4 | 9 |

| POL. | PAR. | REC. |
|---|---|---|
| 3 | 4 | 10 |
| 3 | 4 | 11 |
| 3 | 4 | 12 |
| 3 | 4 | 13 |
| 3 | 4 | 14 |
| 3 | 4 | 24 |
| 3 | 4 | 25 |
| 3 | 4 | 26 |
| 3 | 4 | 27 |
| 3 | 4 | 28 |
| 3 | 4 | 29 |
| 3 | 4 | 30 |
| 3 | 4 | 31 |
| 3 | 4 | 32 |
| 3 | 4 | 33 |
| 3 | 5 | 1 |
| 3 | 6 | 1 |
| 3 | 6 | 2 |
| 3 | 6 | 3 |
| 3 | 6 | 4 |
| 3 | 7 | 1 |
| 3 | 7 | 2 |
| 3 | 7 | 3 |
| 3 | 7 | 4 |
| 3 | 8 | 1 |
| 3 | 8 | 2 |
| 3 | 9 | 1 |
| 3 | 9 | 2 |
| 3 | 9 | 3 |
| 3 | 9 | 4 |
| 3 | 10 | 1 |
| 3 | 10 | 2 |
| 3 | 10 | 3 |
| 3 | 11 | 1 |
| 3 | 11 | 2 |
| 3 | 12 | 1 |
| 3 | 12 | 3 |
| 3 | 13 | 1 |
| 3 | 13 | 3 |
| 3 | 14 | 1 |
| 3 | 14 | 2 |
| 3 | 14 | 3 |
| 3 | 15 | 1 |

| POL. | PAR. | REC. |
|---|---|---|
| 3 | 15 | 2 |
| 3 | 15 | 3 |
| 3 | 17 | 1 |
| 3 | 17 | 2 |
| 3 | 18 | 1 |
| 3 | 19 | 1 |
| 3 | 20 | 1 |
| 3 | 21 | 2 |
| 3 | 22 | 1 |
| 3 | 22 | 2 |
| 3 | 24 | 1 |
| 3 | 24 | 12 |
| 3 | 24 | 13 |
| 3 | 25 | 1 |
| 3 | 26 | 1 |
| 3 | 27 | 1 |
| 3 | 28 | 1 |
| 3 | 29 | 1 |
| 3 | 29 | 2 |
| 3 | 30 | 1 |
| 3 | 30 | 2 |
| 3 | 31 | 1 |
| 3 | 32 | 1 |
| 3 | 9001 | 1 |
| 3 | 9002 | 1 |
| 3 | 9003 | 1 |
| 3 | 9004 | 1 |
| 4 | 6 | 1 |
| 4 | 6 | 2 |
| 4 | 6 | 3 |
| 4 | 6 | 4 |
| 4 | 6 | 5 |
| 4 | 6 | 6 |
| 4 | 6 | 7 |
| 4 | 7 | 1 |
| 4 | 7 | 2 |
| 4 | 7 | 3 |
| 4 | 9 | 1 |
| 4 | 9 | 3 |
| 4 | 10 | 1 |
| 4 | 10 | 2 |
| 4 | 10 | 3 |
| 4 | 10 | 5 |

| POL. | PAR. | REC. |
|---|---|---|
| 4 | 11 | 1 |
| 4 | 11 | 2 |
| 4 | 11 | 3 |
| 4 | 12 | 1 |
| 4 | 12 | 2 |
| 4 | 13 | 1 |
| 4 | 16 | 1 |
| 4 | 16 | 2 |
| 4 | 16 | 4 |
| 4 | 16 | 5 |
| 4 | 16 | 6 |
| 4 | 17 | 2 |
| 4 | 17 | 3 |
| 4 | 17 | 4 |
| 4 | 17 | 5 |
| 4 | 17 | 7 |
| 4 | 18 | 1 |
| 4 | 18 | 2 |
| 4 | 18 | 3 |
| 4 | 18 | 4 |
| 4 | 18 | 5 |
| 4 | 19 | 1 |
| 4 | 19 | 2 |
| 4 | 19 | 3 |
| 4 | 19 | 4 |
| 4 | 20 | 1 |
| 4 | 20 | 2 |
| 4 | 20 | 3 |
| 4 | 21 | 1 |
| 4 | 21 | 2 |
| 4 | 57 | 1 |
| 12 | 1 | 1 |
| 12 | 1 | 2 |
| 12 | 43 | 1 |
| 12 | 102 | 1 |
| 12 | 103 | 1 |
| 13 | 22 | 1 |
| 13 | 22 | 2 |
| 13 | 23 | 1 |
| 13 | 9001 | 1 |
| 13 | 9002 | 1 |
| 14 | 4 | 1 |
| 14 | 4 | 2 |
| 14 | 5 | 1 |
| 14 | 5 | 2 |
| 14 | 6 | 5 |
| 14 | 7 | 1 |
| 14 | 7 | 2 |
| 14 | 8 | 1 |
| 14 | 8 | 2 |
| 14 | 8 | 3 |
| 14 | 9 | 1 |
| 14 | 39 | 1 |
| 14 | 39 | 2 |
| 14 | 41 | 1 |
| 14 | 41 | 2 |
| 14 | 41 | 3 |
| 14 | 42 | 1 |
| 14 | 43 | 1 |
| 14 | 45 | 1 |
| 14 | 45 | 2 |
| 14 | 46 | 1 |
| 14 | 46 | 2 |
| 14 | 47 | 1 |
| 14 | 48 | 1 |
| 14 | 49 | 1 |
| 14 | 49 | 4 |
| 14 | 68 | 1 |
| 14 | 69 | 1 |
| 14 | 69 | 2 |
| 14 | 70 | 1 |
| 14 | 71 | 1 |
| 14 | 72 | 1 |
| 14 | 73 | 1 |
| 14 | 73 | 4 |
| 14 | 74 | 3 |
| 14 | 75 | 1 |
| 14 | 76 | 1 |
| 14 | 76 | 2 |
| 14 | 77 | 1 |
| 14 | 77 | 2 |
| 14 | 78 | 1 |
| 14 | 79 | 1 |
| 14 | 80 | 1 |
| 14 | 80 | 2 |
| 14 | 81 | 1 |
| 14 | 81 | 2 |
| 14 | 82 | 1 |
| 14 | 83 | 1 |
| 14 | 83 | 2 |
| 14 | 83 | 4 |
| 14 | 95 | 1 |
| 14 | 96 | 1 |
| 14 | 97 | 1 |
| 14 | 98 | 1 |
| 14 | 99 | 1 |
| 14 | 100 | 1 |
| 14 | 101 | 1 |
| 14 | 102 | 1 |
| 14 | 103 | 1 |
| 14 | 104 | 1 |
| 14 | 105 | 1 |
| 14 | 105 | 2 |
| 14 | 105 | 3 |
| 14 | 106 | 1 |
| 14 | 106 | 2 |
| 14 | 107 | 1 |
| 14 | 107 | 2 |
| 14 | 108 | 1 |
| 14 | 108 | 2 |
| 14 | 109 | 1 |
| 14 | 110 | 1 |
| 14 | 111 | 1 |
| 14 | 111 | 3 |
| 14 | 114 | 1 |
| 14 | 114 | 2 |
| 14 | 115 | 1 |
| 14 | 115 | 2 |
| 14 | 116 | 1 |
| 14 | 117 | 1 |
| 14 | 118 | 1 |
| 14 | 118 | 2 |
| 14 | 118 | 3 |
| 14 | 118 | 4 |
| 14 | 119 | 1 |
| 14 | 120 | 1 |
| 14 | 121 | 1 |
| 14 | 122 | 1 |
| 14 | 123 | 1 |

| POL. | PAR. | REC. |
|---|---|---|
| 14 | 123 | 2 |
| 14 | 124 | 1 |
| 14 | 124 | 2 |
| 14 | 125 | 1 |
| 14 | 126 | 1 |
| 14 | 126 | 3 |
| 14 | 127 | 1 |
| 14 | 128 | 1 |
| 14 | 128 | 4 |
| 14 | 129 | 1 |
| 14 | 129 | 2 |
| 14 | 130 | 1 |
| 14 | 131 | 1 |
| 14 | 132 | 1 |
| 14 | 133 | 1 |
| 14 | 134 | 1 |
| 14 | 135 | 1 |
| 14 | 136 | 1 |
| 14 | 137 | 1 |
| 14 | 138 | 1 |
| 14 | 138 | 2 |
| 14 | 139 | 1 |
| 14 | 140 | 1 |
| 14 | 141 | 1 |
| 14 | 142 | 1 |
| 14 | 142 | 2 |
| 14 | 143 | 1 |
| 14 | 143 | 2 |
| 14 | 144 | 1 |
| 14 | 145 | 1 |
| 14 | 146 | 1 |
| 14 | 146 | 2 |
| 14 | 149 | 1 |
| 14 | 150 | 3 |
| 14 | 153 | 1 |
| 14 | 154 | 2 |
| 14 | 155 | 1 |
| 14 | 155 | 2 |
| 14 | 156 | 3 |
| 14 | 157 | 2 |
| 14 | 158 | 2 |
| 14 | 159 | 2 |
| 14 | 160 | 2 |

| POL. | PAR. | REC. |
|---|---|---|
| 14 | 163 | 2 |
| 14 | 9000 | 15 |
| 14 | 9004 | 1 |
| 14 | 9005 | 1 |
| 14 | 9006 | 1 |
| 15 | 5 | 1 |
| 15 | 7 | 1 |
| 15 | 84 | 1 |
| 15 | 85 | 1 |
| 15 | 148 | 1 |
| 15 | 165 | 1 |
| 15 | 9001 | 1 |
| 16 | 26 | 1 |
| 16 | 27 | 1 |
| 16 | 27 | 3 |
| 16 | 27 | 6 |
| 16 | 27 | 14 |
| 16 | 27 | 16 |
| 16 | 27 | 17 |
| 16 | 28 | 2 |
| 16 | 28 | 5 |
| 16 | 29 | 1 |
| 16 | 29 | 3 |
| 16 | 30 | 1 |
| 16 | 31 | 1 |
| 16 | 32 | 1 |
| 16 | 33 | 2 |
| 16 | 34 | 2 |
| 16 | 34 | 4 |
| 16 | 35 | 1 |
| 16 | 35 | 2 |
| 16 | 36 | 2 |
| 16 | 36 | 3 |
| 16 | 36 | 4 |
| 16 | 37 | 1 |
| 16 | 38 | 1 |
| 16 | 38 | 2 |
| 16 | 38 | 4 |
| 16 | 38 | 5 |
| 16 | 39 | 1 |
| 16 | 83 | 1 |
| 16 | 83 | 2 |
| 16 | 83 | 3 |

| POL. | PAR. | REC. |
|---|---|---|
| 16 | 84 | 1 |
| 16 | 84 | 2 |
| 16 | 84 | 3 |
| 16 | 84 | 4 |
| 16 | 85 | 1 |
| 16 | 85 | 2 |
| 16 | 86 | 1 |
| 16 | 86 | 2 |
| 16 | 87 | 1 |
| 16 | 87 | 2 |
| 16 | 87 | 3 |
| 16 | 88 | 1 |
| 16 | 89 | 1 |
| 16 | 89 | 2 |
| 16 | 90 | 1 |
| 16 | 90 | 2 |
| 16 | 91 | 1 |
| 16 | 91 | 2 |
| 16 | 92 | 1 |
| 16 | 93 | 1 |
| 16 | 93 | 2 |
| 16 | 94 | 1 |
| 16 | 94 | 2 |
| 16 | 94 | 3 |
| 16 | 95 | 1 |
| 16 | 95 | 2 |
| 16 | 98 | 1 |
| 16 | 101 | 1 |
| 16 | 132 | 1 |
| 16 | 132 | 2 |
| 16 | 9001 | 1 |
| 17 | 2 | 1 |
| 17 | 2 | 3 |
| 17 | 3 | 1 |
| 17 | 3 | 2 |
| 17 | 3 | 3 |
| 17 | 4 | 1 |
| 17 | 4 | 4 |
| 17 | 72 | 1 |
| 17 | 72 | 2 |
| 17 | 72 | 3 |
| 17 | 73 | 1 |
| 17 | 75 | 2 |

| POL. | PAR. | REC. |
|---|---|---|
| 17 | 75 | 3 |
| 20 | 9 | 1 |
| 20 | 10 | 1 |
| 20 | 10 | 2 |
| 20 | 10 | 3 |
| 20 | 10 | 4 |
| 20 | 11 | 1 |
| 20 | 11 | 2 |
| 20 | 15 | 1 |
| 20 | 15 | 5 |
| 20 | 15 | 6 |
| 20 | 9001 | 1 |
| 21 | 35 | 1 |
| 21 | 35 | 3 |
| 21 | 35 | 4 |
| 21 | 35 | 5 |
| 21 | 35 | 6 |
| 21 | 35 | 7 |
| 21 | 36 | 1 |
| 21 | 37 | 1 |
| 21 | 38 | 1 |
| 21 | 38 | 2 |
| 21 | 40 | 1 |
| 21 | 40 | 2 |
| 21 | 47 | 1 |
| 22 | 20 | 1 |
| 22 | 20 | 8 |
| 22 | 20 | 11 |
| 22 | 20 | 12 |
| 22 | 20 | 13 |
| 22 | 23 | 1 |
| 22 | 90 | 1 |
| 22 | 90 | 2 |
| 22 | 90 | 3 |
| 22 | 92 | 1 |
| 22 | 92 | 2 |
| 22 | 93 | 1 |
| 22 | 93 | 2 |
| 22 | 134 | 3 |
| 22 | 135 | 3 |
| 22 | 138 | 1 |
| 22 | 138 | 3 |
| 23 | 69 | 1 |
| 23 | 70 | 1 |
| 25 | 66 | 1 |
| 25 | 67 | 1 |
| 26 | 3 | 1 |
| 26 | 4 | 1 |
| 26 | 4 | 2 |
| 26 | 5 | 1 |
| 26 | 6 | 1 |
| 26 | 7 | 1 |
| 26 | 7 | 2 |
| 26 | 9 | 1 |
| 26 | 13 | 1 |
| 26 | 17 | 1 |
| 26 | 36 | 1 |
| 26 | 36 | 2 |
| 26 | 75 | 1 |
| 26 | 76 | 1 |
| 26 | 84 | 1 |
| 29 | 1 | 1 |
| 29 | 1 | 2 |
| 29 | 1 | 3 |
| 29 | 1 | 4 |
| 29 | 1 | 5 |
| 29 | 1 | 8 |
| 29 | 1 | 10 |
| 29 | 2 | 1 |
| 29 | 2 | 2 |
| 29 | 2 | 5 |
| 29 | 2 | 6 |
| 29 | 3 | 1 |
| 29 | 3 | 2 |
| 29 | 4 | 1 |
| 29 | 4 | 2 |
| 29 | 4 | 3 |
| 29 | 5 | 1 |
| 29 | 5 | 2 |
| 29 | 5 | 3 |
| 29 | 6 | 1 |
| 29 | 6 | 2 |
| 29 | 6 | 3 |
| 29 | 6 | 4 |
| 29 | 6 | 7 |
| 29 | 7 | 1 |
| 29 | 7 | 2 |
| 29 | 7 | 3 |
| 29 | 7 | 4 |
| 29 | 8 | 1 |
| 29 | 9 | 2 |
| 29 | 9 | 3 |
| 29 | 9 | 4 |
| 29 | 19 | 1 |
| 29 | 19 | 2 |
| 29 | 19 | 3 |
| 29 | 19 | 4 |
| 29 | 19 | 7 |
| 29 | 19 | 8 |
| 29 | 19 | 9 |
| 29 | 19 | 10 |
| 29 | 20 | 2 |
| 29 | 20 | 4 |
| 29 | 20 | 6 |
| 29 | 20 | 7 |
| 29 | 20 | 8 |
| 29 | 20 | 9 |
| 29 | 21 | 1 |
| 29 | 21 | 2 |
| 29 | 21 | 3 |
| 29 | 22 | 1 |
| 29 | 22 | 2 |
| 29 | 22 | 3 |
| 29 | 23 | 1 |
| 29 | 23 | 4 |
| 29 | 28 | 1 |
| 29 | 28 | 2 |
| 29 | 30 | 3 |
| 29 | 60 | 4 |
| 29 | 67 | 2 |
| 29 | 68 | 2 |
| 29 | 69 | 2 |
| 29 | 69 | 3 |
| 29 | 70 | 1 |
| 29 | 70 | 2 |
| 29 | 70 | 3 |
| 29 | 76 | 2 |
| 29 | 79 | 3 |
| 29 | 79 | 4 |

| POL. | PAR. | REC. |
|---|---|---|
| 29 | 79 | 5 |
| 29 | 86 | 1 |
| 29 | 91 | 1 |
| 29 | 91 | 6 |
| 29 | 91 | 7 |
| 29 | 91 | 11 |
| 29 | 98 | 4 |
| 29 | 98 | 7 |
| 29 | 122 | 2 |
| 29 | 122 | 3 |
| 29 | 122 | 6 |
| 29 | 123 | 1 |
| 29 | 123 | 2 |
| 29 | 123 | 4 |
| 29 | 124 | 1 |
| 29 | 124 | 2 |
| 29 | 125 | 1 |
| 29 | 125 | 3 |
| 29 | 125 | 5 |
| 29 | 125 | 6 |
| 29 | 125 | 10 |
| 29 | 125 | 11 |
| 29 | 125 | 12 |
| 29 | 125 | 13 |
| 29 | 125 | 14 |
| 29 | 126 | 1 |
| 29 | 126 | 7 |
| 29 | 143 | 2 |
| 29 | 143 | 3 |
| 29 | 146 | 3 |
| 29 | 147 | 3 |
| 29 | 154 | 1 |
| 29 | 154 | 5 |
| 29 | 154 | 8 |
| 29 | 154 | 12 |
| 29 | 155 | 1 |
| 29 | 155 | 2 |
| 29 | 155 | 3 |

| POL. | PAR. | REC. |
|---|---|---|
| 29 | 155 | 4 |
| 29 | 156 | 1 |
| 29 | 157 | 1 |
| 29 | 157 | 2 |
| 29 | 157 | 3 |
| 29 | 158 | 1 |
| 29 | 158 | 3 |
| 29 | 158 | 4 |
| 29 | 158 | 5 |
| 29 | 159 | 1 |
| 29 | 159 | 2 |
| 29 | 159 | 3 |
| 29 | 160 | 1 |
| 29 | 160 | 2 |
| 29 | 161 | 1 |
| 29 | 161 | 3 |
| 29 | 161 | 4 |
| 29 | 161 | 5 |
| 29 | 161 | 6 |
| 29 | 163 | 1 |
| 29 | 182 | 1 |
| 29 | 182 | 2 |
| 29 | 182 | 3 |
| 29 | 182 | 4 |
| 29 | 182 | 5 |
| 29 | 183 | 4 |
| 29 | 184 | 1 |
| 29 | 184 | 3 |
| 29 | 185 | 1 |
| 29 | 186 | 2 |
| 29 | 220 | 1 |
| 29 | 220 | 3 |
| 29 | 220 | 5 |
| 29 | 359 | 1 |
| 29 | 359 | 3 |
| 29 | 363 | 1 |
| 29 | 363 | 2 |
| 29 | 363 | 3 |

| POL. | PAR. | REC. |
|---|---|---|
| 29 | 372 | 2 |
| 29 | 375 | 1 |
| 29 | 375 | 2 |
| 29 | 375 | 3 |
| 29 | 375 | 4 |
| 29 | 379 | 1 |
| 29 | 379 | 2 |
| 29 | 381 | 1 |
| 29 | 386 | 1 |
| 29 | 386 | 2 |
| 29 | 386 | 3 |
| 29 | 386 | 4 |
| 29 | 386 | 5 |
| 29 | 9004 | 1 |
| 29 | 9008 | 4 |
| 29 | 9014 | 1 |
| 29 | 9015 | 1 |
| 29 | 9017 | 1 |
| 29 | 9021 | 1 |
| 29 | 9023 | 1 |
| 29 | 9024 | 1 |
| 29 | 9025 | 1 |
| 29 | 9027 | 1 |
| 29 | 9046 | 1 |
| 29 | 9063 | 1 |
| 29 | 9086 | 1 |
| 29 | 9088 | 1 |
| 29 | 9089 | 1 |
| 29 | 9090 | 1 |
| 29 | 9092 | 1 |
| 29 | 9094 | 1 |
| 29 | 10023 | 1 |
| 29 | 10023 | 2 |
| 29 | 10155 | 1 |
| 29 | 10155 | 6 |
| 29 | 10156 | 1 |

## 13.9 Término municipal de Tortuera.

| POL. | PAR. | REC. |
|---|---|---|
| 501 | 1 | 1 |
| 501 | 1 | 14 |
| 501 | 1 | 15 |
| 501 | 1 | 20 |
| 501 | 1 | 45 |
| 501 | 1 | 67 |
| 501 | 1 | 92 |
| 501 | 2 | 4 |
| 501 | 3 | 1 |
| 501 | 3 | 2 |
| 501 | 3 | 3 |
| 501 | 4 | 1 |
| 501 | 4 | 2 |
| 501 | 4 | 3 |
| 501 | 9001 | 1 |
| 502 | 1 | 1 |
| 502 | 2 | 1 |
| 502 | 2 | 2 |
| 502 | 2 | 5 |
| 502 | 2 | 6 |
| 502 | 2 | 7 |
| 502 | 2 | 10 |
| 502 | 2 | 11 |
| 502 | 2 | 12 |
| 502 | 2 | 13 |
| 502 | 2 | 14 |
| 502 | 2 | 15 |
| 502 | 2 | 18 |
| 502 | 2 | 20 |
| 502 | 2 | 21 |
| 502 | 2 | 22 |
| 502 | 2 | 30 |
| 502 | 2 | 31 |
| 502 | 2 | 35 |
| 502 | 2 | 38 |
| 502 | 2 | 39 |
| 502 | 3 | 1 |
| 502 | 3 | 2 |
| 502 | 3 | 3 |
| 502 | 3 | 7 |
| 502 | 3 | 8 |

| POL. | PAR. | REC. |
|---|---|---|
| 502 | 4 | 1 |
| 502 | 4 | 2 |
| 502 | 4 | 3 |
| 502 | 4 | 4 |
| 502 | 4 | 5 |
| 502 | 4 | 6 |
| 502 | 5 | 1 |
| 502 | 5 | 3 |
| 502 | 5 | 5 |
| 502 | 5 | 7 |
| 502 | 5 | 9 |
| 502 | 5 | 16 |
| 502 | 5 | 18 |
| 502 | 5 | 19 |
| 502 | 5 | 23 |
| 502 | 5 | 24 |
| 502 | 5 | 26 |
| 502 | 5 | 27 |
| 502 | 5 | 28 |
| 502 | 7 | 1 |
| 502 | 7 | 2 |
| 502 | 7 | 3 |
| 502 | 7 | 6 |
| 502 | 7 | 8 |
| 502 | 7 | 9 |
| 502 | 7 | 10 |
| 502 | 7 | 11 |
| 502 | 7 | 13 |
| 502 | 7 | 14 |
| 502 | 7 | 15 |
| 502 | 7 | 16 |
| 502 | 7 | 17 |
| 502 | 7 | 18 |
| 502 | 7 | 21 |
| 502 | 7 | 22 |
| 502 | 7 | 23 |
| 502 | 7 | 24 |
| 502 | 7 | 27 |
| 502 | 7 | 28 |
| 502 | 7 | 29 |
| 502 | 7 | 31 |

| POL. | PAR. | REC. |
|---|---|---|
| 502 | 7 | 33 |
| 502 | 7 | 34 |
| 502 | 7 | 35 |
| 502 | 5069 | 1 |
| 502 | 5069 | 3 |
| 502 | 5069 | 4 |
| 502 | 8049 | 1 |
| 502 | 9001 | 1 |
| 502 | 9002 | 1 |
| 502 | 9007 | 1 |
| 502 | 9013 | 1 |
| 502 | 10004 | 1 |
| 503 | 1 | 1 |
| 503 | 1 | 3 |
| 503 | 1 | 4 |
| 503 | 1 | 5 |
| 503 | 1 | 6 |
| 503 | 1 | 7 |
| 503 | 1 | 8 |
| 503 | 1 | 69 |
| 503 | 1 | 70 |
| 503 | 2 | 1 |
| 503 | 5 | 1 |
| 503 | 6 | 1 |
| 503 | 6 | 2 |
| 503 | 6 | 3 |
| 503 | 6 | 5 |
| 503 | 6 | 7 |
| 503 | 6 | 9 |
| 503 | 6 | 10 |
| 503 | 6 | 11 |
| 503 | 6 | 13 |
| 503 | 6 | 16 |
| 503 | 6 | 17 |
| 503 | 6 | 18 |
| 503 | 6 | 19 |
| 503 | 6 | 20 |
| 503 | 6 | 21 |
| 503 | 6 | 22 |
| 503 | 6 | 23 |
| 503 | 6 | 24 |

| POL. | PAR. | REC. |
|---|---|---|
| 503 | 6 | 29 |
| 503 | 6 | 32 |
| 503 | 6 | 33 |
| 503 | 6 | 35 |
| 503 | 6 | 36 |
| 503 | 6 | 37 |
| 503 | 12 | 2 |
| 503 | 12 | 4 |
| 503 | 13 | 2 |
| 503 | 14 | 1 |
| 503 | 14 | 2 |
| 503 | 14 | 3 |
| 503 | 14 | 4 |
| 503 | 14 | 5 |
| 503 | 14 | 6 |
| 503 | 14 | 7 |
| 503 | 14 | 8 |
| 503 | 14 | 9 |
| 503 | 15 | 1 |
| 503 | 15 | 3 |
| 503 | 15 | 5 |
| 503 | 16 | 1 |
| 503 | 16 | 2 |
| 503 | 5006 | 1 |
| 503 | 5006 | 2 |
| 503 | 5006 | 3 |
| 503 | 5007 | 1 |
| 503 | 5007 | 2 |
| 503 | 5008 | 1 |
| 503 | 5009 | 1 |
| 503 | 5009 | 4 |
| 503 | 5021 | 1 |
| 503 | 5021 | 2 |
| 503 | 5021 | 3 |
| 503 | 5022 | 1 |
| 503 | 5023 | 2 |
| 503 | 5042 | 2 |
| 503 | 5064 | 1 |
| 503 | 5064 | 2 |
| 503 | 5071 | 1 |
| 503 | 5071 | 2 |
| 503 | 9001 | 1 |
| 503 | 9003 | 1 |

| POL. | PAR. | REC. |
|---|---|---|
| 503 | 9006 | 1 |
| 503 | 9007 | 1 |
| 504 | 2 | 1 |
| 504 | 2 | 9 |
| 504 | 2 | 10 |
| 504 | 2 | 21 |
| 504 | 2 | 22 |
| 504 | 2 | 25 |
| 504 | 2 | 27 |
| 504 | 2 | 31 |
| 504 | 2 | 32 |
| 504 | 2 | 69 |
| 504 | 2 | 71 |
| 504 | 2 | 75 |
| 504 | 2 | 76 |
| 504 | 2 | 77 |
| 504 | 2 | 78 |
| 504 | 3 | 1 |
| 504 | 3 | 3 |
| 504 | 3 | 4 |
| 504 | 3 | 5 |
| 504 | 3 | 7 |
| 504 | 3 | 8 |
| 504 | 3 | 9 |
| 504 | 3 | 11 |
| 504 | 3 | 12 |
| 504 | 3 | 15 |
| 504 | 3 | 16 |
| 504 | 3 | 17 |
| 504 | 3 | 18 |
| 504 | 3 | 19 |
| 504 | 3 | 20 |
| 504 | 3 | 22 |
| 504 | 3 | 26 |
| 504 | 3 | 27 |
| 504 | 3 | 30 |
| 504 | 3 | 31 |
| 504 | 3 | 32 |
| 504 | 3 | 33 |
| 504 | 3 | 34 |
| 504 | 3 | 35 |
| 504 | 3 | 37 |
| 504 | 3 | 38 |

| POL. | PAR. | REC. |
|---|---|---|
| 504 | 3 | 42 |
| 504 | 3 | 43 |
| 504 | 3 | 44 |
| 504 | 3 | 45 |
| 504 | 3 | 46 |
| 504 | 3 | 48 |
| 504 | 3 | 49 |
| 504 | 3 | 50 |
| 504 | 3 | 53 |
| 504 | 3 | 54 |
| 504 | 3 | 55 |
| 504 | 3 | 56 |
| 504 | 3 | 57 |
| 504 | 3 | 58 |
| 504 | 3 | 67 |
| 504 | 3 | 70 |
| 504 | 3 | 71 |
| 504 | 3 | 72 |
| 504 | 3 | 73 |
| 504 | 3 | 75 |
| 504 | 3 | 77 |
| 504 | 3 | 78 |
| 504 | 3 | 80 |
| 504 | 3 | 81 |
| 504 | 3 | 84 |
| 504 | 3 | 85 |
| 504 | 3 | 86 |
| 504 | 3 | 87 |
| 504 | 3 | 88 |
| 504 | 3 | 89 |
| 504 | 3 | 90 |
| 504 | 3 | 91 |
| 504 | 3 | 92 |
| 504 | 3 | 93 |
| 504 | 3 | 94 |
| 504 | 3 | 95 |
| 504 | 3 | 96 |
| 504 | 4 | 1 |
| 504 | 4 | 2 |
| 504 | 4 | 4 |
| 504 | 4 | 5 |
| 504 | 4 | 10 |
| 504 | 4 | 11 |

| POL. | PAR. | REC. |
|---|---|---|
| 504 | 4 | 12 |
| 504 | 4 | 13 |
| 504 | 4 | 14 |
| 504 | 4 | 15 |
| 504 | 4 | 16 |
| 504 | 4 | 18 |
| 504 | 4 | 19 |
| 504 | 4 | 20 |
| 504 | 4 | 21 |
| 504 | 4 | 22 |
| 504 | 4 | 23 |
| 504 | 4 | 24 |
| 504 | 4 | 26 |
| 504 | 4 | 30 |
| 504 | 4 | 32 |
| 504 | 4 | 37 |
| 504 | 4 | 42 |
| 504 | 4 | 43 |
| 504 | 4 | 45 |
| 504 | 4 | 48 |
| 504 | 4 | 55 |
| 504 | 4 | 56 |
| 504 | 4 | 57 |
| 504 | 4 | 58 |
| 504 | 4 | 59 |
| 504 | 4 | 60 |
| 504 | 4 | 61 |
| 504 | 4 | 62 |
| 504 | 4 | 63 |
| 504 | 4 | 64 |
| 504 | 4 | 65 |
| 504 | 4 | 68 |
| 504 | 4 | 69 |
| 504 | 5 | 1 |
| 504 | 5 | 2 |
| 504 | 5 | 3 |
| 504 | 5 | 4 |
| 504 | 5 | 5 |
| 504 | 5 | 6 |
| 504 | 5 | 8 |
| 504 | 5 | 9 |
| 504 | 5 | 12 |
| 504 | 5 | 13 |

| POL. | PAR. | REC. |
|---|---|---|
| 504 | 5 | 14 |
| 504 | 5 | 15 |
| 504 | 5 | 16 |
| 504 | 5 | 17 |
| 504 | 5 | 18 |
| 504 | 5 | 19 |
| 504 | 5 | 20 |
| 504 | 5 | 21 |
| 504 | 5 | 22 |
| 504 | 5 | 23 |
| 504 | 5 | 24 |
| 504 | 6 | 1 |
| 504 | 6 | 3 |
| 504 | 6 | 4 |
| 504 | 6 | 5 |
| 504 | 6 | 6 |
| 504 | 6 | 7 |
| 504 | 6 | 8 |
| 504 | 6 | 9 |
| 504 | 6 | 10 |
| 504 | 6 | 11 |
| 504 | 5030 | 2 |
| 504 | 5030 | 3 |
| 504 | 5030 | 7 |
| 504 | 5030 | 25 |
| 504 | 5030 | 26 |
| 504 | 5030 | 28 |
| 504 | 5030 | 29 |
| 504 | 5030 | 30 |
| 504 | 5030 | 31 |
| 504 | 5030 | 32 |
| 504 | 5030 | 33 |
| 504 | 5030 | 34 |
| 504 | 5030 | 35 |
| 504 | 5031 | 1 |
| 504 | 6061 | 2 |
| 504 | 6062 | 2 |
| 504 | 6063 | 2 |
| 504 | 6064 | 2 |
| 504 | 6065 | 2 |
| 504 | 6066 | 1 |
| 504 | 6067 | 2 |
| 504 | 6068 | 2 |

| POL. | PAR. | REC. |
|---|---|---|
| 504 | 6069 | 2 |
| 504 | 6070 | 1 |
| 504 | 6070 | 2 |
| 504 | 6071 | 1 |
| 504 | 6071 | 2 |
| 504 | 6072 | 1 |
| 504 | 6072 | 2 |
| 504 | 6073 | 1 |
| 504 | 6073 | 2 |
| 504 | 6074 | 1 |
| 504 | 6074 | 2 |
| 504 | 6075 | 1 |
| 504 | 6076 | 1 |
| 504 | 6076 | 2 |
| 504 | 6089 | 1 |
| 504 | 6089 | 2 |
| 504 | 6089 | 3 |
| 504 | 6089 | 4 |
| 504 | 6089 | 6 |
| 504 | 6090 | 1 |
| 504 | 6090 | 5 |
| 504 | 6090 | 6 |
| 504 | 6091 | 1 |
| 504 | 6091 | 6 |
| 504 | 6091 | 7 |
| 504 | 6111 | 1 |
| 504 | 6111 | 3 |
| 504 | 6111 | 4 |
| 504 | 6111 | 5 |
| 504 | 6111 | 6 |
| 504 | 6111 | 7 |
| 504 | 6111 | 8 |
| 504 | 8031 | 2 |
| 504 | 8031 | 4 |
| 504 | 8031 | 5 |
| 504 | 8032 | 8 |
| 504 | 8032 | 9 |
| 504 | 8032 | 11 |
| 504 | 8032 | 16 |
| 504 | 8032 | 17 |
| 504 | 8032 | 18 |
| 504 | 8032 | 19 |
| 504 | 8033 | 1 |

| POL. | PAR. | REC. |
|---|---|---|
| 504 | 8033 | 2 |
| 504 | 8033 | 7 |
| 504 | 8033 | 8 |
| 504 | 8033 | 9 |
| 504 | 8033 | 10 |
| 504 | 8033 | 11 |
| 504 | 8034 | 3 |
| 504 | 8035 | 3 |
| 504 | 8036 | 2 |
| 504 | 8037 | 1 |
| 504 | 9001 | 1 |
| 504 | 9004 | 1 |
| 504 | 9005 | 1 |
| 504 | 9006 | 1 |
| 504 | 9008 | 1 |
| 504 | 9010 | 1 |
| 505 | 1 | 1 |
| 505 | 1 | 2 |
| 505 | 2 | 1 |
| 505 | 2 | 2 |
| 505 | 3 | 1 |
| 505 | 3 | 2 |
| 505 | 3 | 3 |
| 505 | 3 | 4 |
| 505 | 3 | 5 |
| 505 | 3 | 6 |
| 505 | 3 | 8 |
| 505 | 4 | 1 |
| 505 | 5 | 1 |
| 505 | 5 | 2 |
| 505 | 5 | 3 |
| 505 | 5 | 4 |
| 505 | 5 | 6 |
| 505 | 5 | 7 |
| 505 | 5 | 8 |
| 505 | 5 | 9 |
| 505 | 5 | 10 |
| 505 | 5 | 11 |
| 505 | 5 | 12 |
| 505 | 5 | 13 |
| 505 | 5 | 16 |
| 505 | 5 | 18 |
| 505 | 5 | 19 |

| POL. | PAR. | REC. |
|---|---|---|
| 505 | 5 | 20 |
| 505 | 5 | 21 |
| 505 | 5 | 22 |
| 505 | 5 | 34 |
| 505 | 5 | 39 |
| 505 | 5 | 40 |
| 505 | 5 | 41 |
| 505 | 5 | 42 |
| 505 | 5 | 44 |
| 505 | 5 | 45 |
| 505 | 5 | 47 |
| 505 | 5 | 49 |
| 505 | 5 | 53 |
| 505 | 5 | 54 |
| 505 | 5 | 55 |
| 505 | 5 | 56 |
| 505 | 5 | 57 |
| 505 | 5 | 58 |
| 505 | 6 | 1 |
| 505 | 6 | 2 |
| 505 | 6 | 3 |
| 505 | 6 | 4 |
| 505 | 6 | 5 |
| 505 | 6 | 6 |
| 505 | 6 | 7 |
| 505 | 6 | 8 |
| 505 | 6 | 9 |
| 505 | 7 | 1 |
| 505 | 7 | 2 |
| 505 | 8 | 1 |
| 505 | 8 | 2 |
| 505 | 8 | 3 |
| 505 | 9 | 1 |
| 505 | 10 | 1 |
| 505 | 10 | 2 |
| 505 | 10 | 3 |
| 505 | 10 | 4 |
| 505 | 10 | 5 |
| 505 | 10 | 7 |
| 505 | 10 | 9 |
| 505 | 10 | 10 |
| 505 | 10 | 12 |
| 505 | 10 | 13 |

| POL. | PAR. | REC. |
|---|---|---|
| 505 | 10 | 14 |
| 505 | 10 | 15 |
| 505 | 10 | 16 |
| 505 | 10 | 18 |
| 505 | 10 | 20 |
| 505 | 10 | 21 |
| 505 | 10 | 25 |
| 505 | 10 | 26 |
| 505 | 10 | 32 |
| 505 | 10 | 34 |
| 505 | 10 | 36 |
| 505 | 10 | 43 |
| 505 | 10 | 44 |
| 505 | 10 | 45 |
| 505 | 10 | 46 |
| 505 | 10 | 49 |
| 505 | 10 | 50 |
| 505 | 10 | 51 |
| 505 | 10 | 52 |
| 505 | 10 | 53 |
| 505 | 10 | 54 |
| 505 | 10 | 55 |
| 505 | 11 | 1 |
| 505 | 11 | 2 |
| 505 | 11 | 4 |
| 505 | 11 | 10 |
| 505 | 11 | 11 |
| 505 | 11 | 12 |
| 505 | 11 | 13 |
| 505 | 11 | 14 |
| 505 | 11 | 17 |
| 505 | 11 | 18 |
| 505 | 12 | 1 |
| 505 | 12 | 3 |
| 505 | 12 | 5 |
| 505 | 12 | 6 |
| 505 | 12 | 8 |
| 505 | 12 | 9 |
| 505 | 12 | 10 |
| 505 | 12 | 12 |
| 505 | 12 | 18 |
| 505 | 12 | 19 |
| 505 | 12 | 20 |

| POL. | PAR. | REC. |
|---|---|---|
| 505 | 12 | 22 |
| 505 | 12 | 23 |
| 505 | 12 | 24 |
| 505 | 12 | 25 |
| 505 | 12 | 27 |
| 505 | 12 | 29 |
| 505 | 12 | 31 |
| 505 | 12 | 32 |
| 505 | 12 | 40 |
| 505 | 12 | 41 |
| 505 | 12 | 44 |
| 505 | 12 | 45 |
| 505 | 12 | 50 |
| 505 | 12 | 54 |
| 505 | 12 | 55 |
| 505 | 12 | 71 |
| 505 | 12 | 74 |
| 505 | 12 | 81 |
| 505 | 12 | 82 |
| 505 | 12 | 83 |
| 505 | 12 | 85 |
| 505 | 12 | 86 |
| 505 | 12 | 87 |
| 505 | 12 | 88 |
| 505 | 12 | 89 |
| 505 | 13 | 1 |
| 505 | 13 | 2 |
| 505 | 13 | 3 |
| 505 | 13 | 4 |
| 505 | 13 | 5 |
| 505 | 13 | 6 |
| 505 | 13 | 7 |
| 505 | 13 | 8 |
| 505 | 13 | 9 |
| 505 | 13 | 12 |
| 505 | 13 | 13 |
| 505 | 13 | 29 |
| 505 | 13 | 30 |
| 505 | 13 | 32 |
| 505 | 13 | 33 |
| 505 | 13 | 34 |
| 505 | 13 | 35 |
| 505 | 5006 | 1 |

| POL. | PAR. | REC. |
|---|---|---|
| 505 | 5006 | 2 |
| 505 | 5006 | 3 |
| 505 | 5006 | 4 |
| 505 | 5006 | 9 |
| 505 | 5006 | 14 |
| 505 | 5006 | 17 |
| 505 | 5006 | 18 |
| 505 | 5006 | 19 |
| 505 | 5006 | 23 |
| 505 | 5006 | 24 |
| 505 | 5006 | 25 |
| 505 | 5006 | 26 |
| 505 | 5006 | 27 |
| 505 | 5006 | 28 |
| 505 | 5006 | 29 |
| 505 | 5008 | 1 |
| 505 | 5008 | 2 |
| 505 | 5009 | 1 |
| 505 | 5010 | 1 |
| 505 | 5011 | 1 |
| 505 | 5012 | 1 |
| 505 | 5012 | 2 |
| 505 | 5013 | 1 |
| 505 | 5014 | 1 |
| 505 | 5015 | 1 |
| 505 | 5016 | 1 |
| 505 | 5017 | 1 |
| 505 | 5018 | 1 |
| 505 | 5019 | 1 |
| 505 | 5020 | 1 |
| 505 | 5021 | 1 |
| 505 | 5022 | 1 |
| 505 | 5023 | 1 |
| 505 | 5024 | 1 |
| 505 | 5025 | 1 |
| 505 | 5026 | 1 |
| 505 | 5026 | 2 |
| 505 | 5026 | 23 |
| 505 | 5026 | 24 |
| 505 | 5027 | 1 |
| 505 | 5031 | 1 |
| 505 | 5032 | 1 |
| 505 | 5032 | 2 |

| POL. | PAR. | REC. |
|---|---|---|
| 505 | 5033 | 1 |
| 505 | 5033 | 2 |
| 505 | 6001 | 1 |
| 505 | 6001 | 2 |
| 505 | 6001 | 3 |
| 505 | 6001 | 4 |
| 505 | 6002 | 1 |
| 505 | 6002 | 2 |
| 505 | 6003 | 2 |
| 505 | 6004 | 2 |
| 505 | 6010 | 1 |
| 505 | 6010 | 3 |
| 505 | 6010 | 4 |
| 505 | 6010 | 6 |
| 505 | 6011 | 1 |
| 505 | 6011 | 2 |
| 505 | 6012 | 1 |
| 505 | 6013 | 1 |
| 505 | 6014 | 2 |
| 505 | 6015 | 2 |
| 505 | 6016 | 2 |
| 505 | 6017 | 2 |
| 505 | 6018 | 2 |
| 505 | 6031 | 2 |
| 505 | 6032 | 2 |
| 505 | 9001 | 1 |
| 505 | 9002 | 1 |
| 505 | 9003 | 1 |
| 505 | 9004 | 1 |
| 505 | 9005 | 1 |
| 505 | 9006 | 1 |
| 505 | 9007 | 1 |
| 505 | 9008 | 1 |
| 505 | 9009 | 1 |
| 505 | 9010 | 1 |
| 505 | 9011 | 1 |
| 505 | 9012 | 1 |
| 506 | 1 | 1 |
| 506 | 1 | 2 |
| 506 | 2 | 1 |
| 506 | 2 | 3 |
| 506 | 2 | 4 |
| 506 | 2 | 9 |

| POL. | PAR. | REC. |
|---|---|---|
| 506 | 2 | 11 |
| 506 | 2 | 12 |
| 506 | 2 | 18 |
| 506 | 2 | 19 |
| 506 | 2 | 20 |
| 506 | 2 | 21 |
| 506 | 2 | 22 |
| 506 | 2 | 23 |
| 506 | 2 | 25 |
| 506 | 2 | 26 |
| 506 | 2 | 27 |
| 506 | 2 | 28 |
| 506 | 2 | 29 |
| 506 | 2 | 30 |
| 506 | 2 | 31 |
| 506 | 2 | 32 |
| 506 | 2 | 34 |
| 506 | 2 | 35 |
| 506 | 2 | 36 |
| 506 | 2 | 37 |
| 506 | 3 | 1 |
| 506 | 3 | 2 |
| 506 | 3 | 3 |
| 506 | 3 | 7 |
| 506 | 3 | 10 |
| 506 | 3 | 11 |
| 506 | 3 | 12 |
| 506 | 3 | 13 |
| 506 | 3 | 14 |
| 506 | 3 | 16 |
| 506 | 3 | 19 |
| 506 | 3 | 20 |
| 506 | 3 | 21 |
| 506 | 3 | 22 |
| 506 | 3 | 23 |
| 506 | 3 | 24 |
| 506 | 3 | 25 |
| 506 | 3 | 28 |
| 506 | 3 | 29 |
| 506 | 3 | 33 |
| 506 | 3 | 36 |
| 506 | 3 | 37 |
| 506 | 3 | 38 |

| POL. | PAR. | REC. |
|---|---|---|
| 506 | 3 | 42 |
| 506 | 3 | 44 |
| 506 | 4 | 1 |
| 506 | 4 | 3 |
| 506 | 4 | 4 |
| 506 | 4 | 8 |
| 506 | 4 | 9 |
| 506 | 4 | 10 |
| 506 | 4 | 11 |
| 506 | 4 | 12 |
| 506 | 4 | 13 |
| 506 | 4 | 14 |
| 506 | 5 | 1 |
| 506 | 5 | 2 |
| 506 | 5 | 3 |
| 506 | 5 | 4 |
| 506 | 5 | 5 |
| 506 | 5 | 6 |
| 506 | 5 | 7 |
| 506 | 6 | 1 |
| 506 | 6 | 4 |
| 506 | 7 | 1 |
| 506 | 8 | 1 |
| 506 | 9 | 1 |
| 506 | 9 | 2 |
| 506 | 10 | 1 |
| 506 | 10 | 2 |
| 506 | 10 | 3 |
| 506 | 11 | 1 |
| 506 | 11 | 2 |
| 506 | 12 | 1 |
| 506 | 12 | 2 |
| 506 | 12 | 3 |
| 506 | 12 | 4 |
| 506 | 12 | 5 |
| 506 | 12 | 6 |
| 506 | 12 | 7 |
| 506 | 12 | 8 |
| 506 | 12 | 9 |
| 506 | 12 | 11 |
| 506 | 12 | 12 |
| 506 | 12 | 13 |
| 506 | 13 | 1 |

| POL. | PAR. | REC. |
|---|---|---|
| 506 | 13 | 2 |
| 506 | 13 | 3 |
| 506 | 13 | 5 |
| 506 | 13 | 6 |
| 506 | 14 | 1 |
| 506 | 14 | 3 |
| 506 | 14 | 4 |
| 506 | 15 | 1 |
| 506 | 15 | 2 |
| 506 | 15 | 3 |
| 506 | 15 | 4 |
| 506 | 15 | 5 |
| 506 | 15 | 6 |
| 506 | 15 | 7 |
| 506 | 15 | 8 |
| 506 | 15 | 9 |
| 506 | 15 | 10 |
| 506 | 15 | 11 |
| 506 | 15 | 13 |
| 506 | 15 | 14 |
| 506 | 5003 | 1 |
| 506 | 5003 | 2 |
| 506 | 5003 | 3 |
| 506 | 5004 | 1 |
| 506 | 5004 | 11 |
| 506 | 6032 | 1 |
| 506 | 6032 | 2 |
| 506 | 7405 | 1 |
| 506 | 7406 | 1 |
| 506 | 7406 | 4 |
| 506 | 9001 | 1 |
| 506 | 9002 | 1 |
| 506 | 9003 | 1 |
| 506 | 9004 | 1 |
| 506 | 9005 | 1 |
| 506 | 9006 | 1 |
| 506 | 9007 | 1 |
| 506 | 9009 | 1 |
| 506 | 9010 | 1 |
| 507 | 1 | 2 |
| 507 | 37 | 1 |
| 507 | 38 | 1 |
| 507 | 38 | 2 |

| POL. | PAR. | REC. |
|---|---|---|
| 507 | 39 | 1 |
| 507 | 39 | 2 |
| 507 | 39 | 3 |
| 507 | 39 | 4 |
| 507 | 39 | 5 |
| 507 | 39 | 6 |
| 507 | 40 | 1 |
| 507 | 40 | 2 |
| 507 | 40 | 3 |
| 507 | 41 | 1 |
| 507 | 41 | 2 |
| 507 | 41 | 3 |
| 507 | 41 | 4 |
| 507 | 42 | 1 |
| 507 | 42 | 2 |
| 507 | 43 | 1 |
| 507 | 43 | 2 |
| 507 | 43 | 3 |
| 507 | 43 | 4 |
| 507 | 44 | 1 |
| 507 | 44 | 2 |
| 507 | 45 | 1 |
| 507 | 7002 | 1 |
| 507 | 7002 | 2 |
| 507 | 7002 | 3 |
| 507 | 8004 | 1 |
| 507 | 8004 | 3 |
| 507 | 8004 | 4 |
| 507 | 8005 | 1 |
| 507 | 8005 | 2 |
| 507 | 8005 | 3 |
| 507 | 8006 | 1 |
| 507 | 8006 | 2 |
| 507 | 8007 | 1 |
| 507 | 9010 | 1 |
| 507 | 9011 | 1 |
| 507 | 9012 | 1 |
| 508 | 1 | 1 |
| 508 | 1 | 2 |
| 508 | 1 | 3 |
| 508 | 1 | 4 |
| 508 | 1 | 6 |
| 508 | 1 | 7 |

| POL. | PAR. | REC. |
|---|---|---|
| 508 | 1 | 8 |
| 508 | 1 | 9 |
| 508 | 1 | 11 |
| 508 | 1 | 12 |
| 508 | 2 | 1 |
| 508 | 2 | 2 |
| 508 | 2 | 3 |
| 508 | 2 | 4 |
| 508 | 2 | 5 |
| 508 | 2 | 6 |
| 508 | 2 | 7 |
| 508 | 2 | 8 |
| 508 | 2 | 9 |
| 508 | 2 | 12 |
| 508 | 2 | 13 |
| 508 | 2 | 14 |
| 508 | 2 | 15 |
| 508 | 2 | 16 |
| 508 | 2 | 18 |
| 508 | 2 | 20 |
| 508 | 2 | 21 |
| 508 | 2 | 22 |
| 508 | 2 | 24 |
| 508 | 2 | 25 |
| 508 | 2 | 26 |
| 508 | 2 | 27 |
| 508 | 2 | 28 |
| 508 | 2 | 29 |
| 508 | 2 | 30 |
| 508 | 2 | 34 |
| 508 | 3 | 1 |
| 508 | 4 | 1 |
| 508 | 5 | 1 |
| 508 | 5 | 2 |
| 508 | 5 | 3 |
| 508 | 6 | 1 |
| 508 | 6 | 2 |
| 508 | 7 | 1 |
| 508 | 8 | 1 |
| 508 | 8 | 2 |
| 508 | 34 | 5 |
| 508 | 35 | 1 |
| 508 | 35 | 2 |

| POL. | PAR. | REC. |
|---|---|---|
| 508 | 35 | 3 |
| 508 | 35 | 5 |
| 508 | 35 | 7 |
| 508 | 36 | 1 |
| 508 | 5003 | 1 |
| 508 | 5003 | 2 |
| 508 | 5003 | 4 |
| 508 | 5029 | 1 |
| 508 | 5029 | 2 |
| 508 | 5029 | 4 |
| 508 | 6090 | 1 |
| 508 | 6090 | 2 |
| 508 | 6090 | 3 |
| 508 | 6090 | 4 |
| 508 | 6090 | 5 |
| 508 | 9001 | 1 |
| 508 | 9002 | 1 |
| 508 | 9003 | 1 |
| 508 | 9004 | 1 |
| 508 | 9007 | 1 |
| 509 | 1 | 1 |
| 509 | 1 | 2 |
| 509 | 1 | 4 |
| 509 | 1 | 5 |
| 509 | 1 | 6 |
| 509 | 1 | 7 |
| 509 | 1 | 10 |
| 509 | 1 | 11 |
| 509 | 1 | 12 |
| 509 | 1 | 13 |
| 509 | 1 | 14 |
| 509 | 1 | 15 |
| 509 | 1 | 18 |
| 509 | 1 | 27 |
| 509 | 1 | 28 |
| 509 | 1 | 30 |
| 509 | 2 | 1 |
| 509 | 2 | 2 |
| 509 | 2 | 3 |
| 509 | 2 | 5 |
| 509 | 2 | 6 |
| 509 | 2 | 7 |
| 509 | 2 | 11 |

| POL. | PAR. | REC. |
|---|---|---|
| 509 | 2 | 12 |
| 509 | 3 | 1 |
| 509 | 3 | 3 |
| 509 | 3 | 11 |
| 509 | 3 | 12 |
| 509 | 3 | 13 |
| 509 | 3 | 15 |
| 509 | 3 | 16 |
| 509 | 3 | 19 |
| 509 | 3 | 24 |
| 509 | 3 | 25 |
| 509 | 3 | 27 |
| 509 | 3 | 28 |
| 509 | 3 | 29 |
| 509 | 3 | 31 |
| 509 | 3 | 33 |
| 509 | 3 | 34 |
| 509 | 3 | 36 |
| 509 | 3 | 37 |
| 509 | 3 | 38 |
| 509 | 3 | 39 |
| 509 | 3 | 41 |
| 509 | 3 | 42 |
| 509 | 3 | 45 |
| 509 | 3 | 46 |
| 509 | 3 | 47 |
| 509 | 3 | 58 |
| 509 | 3 | 63 |
| 509 | 3 | 79 |
| 509 | 3 | 80 |
| 509 | 3 | 83 |
| 509 | 3 | 84 |
| 509 | 3 | 85 |
| 509 | 3 | 87 |
| 509 | 3 | 88 |
| 509 | 3 | 89 |
| 509 | 3 | 90 |
| 509 | 3 | 91 |
| 509 | 3 | 92 |
| 509 | 3 | 96 |
| 509 | 3 | 97 |
| 509 | 3 | 99 |
| 509 | 3 | 103 |

| POL. | PAR. | REC. |
|---|---|---|
| 509 | 3 | 104 |
| 509 | 3 | 107 |
| 509 | 3 | 109 |
| 509 | 3 | 110 |
| 509 | 3 | 114 |
| 509 | 3 | 120 |
| 509 | 3 | 122 |
| 509 | 3 | 123 |
| 509 | 3 | 124 |
| 509 | 3 | 125 |
| 509 | 3 | 126 |
| 509 | 3 | 128 |
| 509 | 3 | 129 |
| 509 | 4 | 1 |
| 509 | 4 | 2 |
| 509 | 4 | 4 |
| 509 | 4 | 5 |
| 509 | 4 | 7 |
| 509 | 4 | 8 |
| 509 | 4 | 9 |
| 509 | 7 | 1 |
| 509 | 8 | 1 |
| 509 | 9 | 1 |
| 509 | 10 | 1 |
| 509 | 11 | 1 |
| 509 | 12 | 1 |
| 509 | 12 | 2 |
| 509 | 12 | 3 |
| 509 | 12 | 5 |
| 509 | 12 | 6 |
| 509 | 12 | 51 |
| 509 | 12 | 52 |
| 509 | 12 | 53 |
| 509 | 12 | 54 |
| 509 | 12 | 55 |
| 509 | 12 | 56 |
| 509 | 12 | 57 |
| 509 | 5002 | 1 |
| 509 | 5002 | 2 |
| 509 | 5003 | 1 |
| 509 | 5003 | 2 |
| 509 | 5004 | 1 |
| 509 | 5006 | 1 |

| POL. | PAR. | REC. |
|---|---|---|
| 509 | 5007 | 1 |
| 509 | 5008 | 1 |
| 509 | 5009 | 1 |
| 509 | 5010 | 1 |
| 509 | 5011 | 1 |
| 509 | 5012 | 1 |
| 509 | 5012 | 2 |
| 509 | 5012 | 3 |
| 509 | 5013 | 1 |
| 509 | 5013 | 2 |
| 509 | 5013 | 3 |
| 509 | 5014 | 1 |
| 509 | 5015 | 1 |
| 509 | 5015 | 2 |
| 509 | 5015 | 3 |
| 509 | 5015 | 4 |
| 509 | 5015 | 5 |
| 509 | 5016 | 1 |
| 509 | 5018 | 1 |
| 509 | 5030 | 1 |
| 509 | 5051 | 1 |
| 509 | 5059 | 1 |
| 509 | 5064 | 1 |
| 509 | 5065 | 1 |
| 509 | 5066 | 1 |
| 509 | 5067 | 1 |
| 509 | 5067 | 2 |
| 509 | 5067 | 3 |
| 509 | 5067 | 4 |
| 509 | 5067 | 7 |
| 509 | 5069 | 1 |
| 509 | 5069 | 2 |
| 509 | 5069 | 3 |
| 509 | 5070 | 1 |
| 509 | 5070 | 3 |
| 509 | 5070 | 4 |
| 509 | 5070 | 5 |
| 509 | 5071 | 1 |
| 509 | 5071 | 5 |
| 509 | 5071 | 15 |
| 509 | 5071 | 16 |
| 509 | 5071 | 17 |
| 509 | 5071 | 18 |

| POL. | PAR. | REC. |
|---|---|---|
| 509 | 5072 | 1 |
| 509 | 5073 | 1 |
| 509 | 5076 | 1 |
| 509 | 5076 | 3 |
| 509 | 5077 | 1 |
| 509 | 5077 | 3 |
| 509 | 5078 | 1 |
| 509 | 5078 | 2 |
| 509 | 9001 | 1 |
| 509 | 9002 | 1 |
| 509 | 9003 | 1 |
| 509 | 9004 | 1 |
| 509 | 9005 | 1 |
| 509 | 9006 | 1 |
| 509 | 9007 | 1 |
| 509 | 10001 | 5 |
| 509 | 20001 | 1 |
| 509 | 20001 | 2 |
| 510 | 1 | 1 |
| 510 | 1 | 2 |
| 510 | 1 | 4 |
| 510 | 1 | 5 |
| 510 | 1 | 7 |
| 510 | 1 | 10 |
| 510 | 1 | 11 |
| 510 | 1 | 12 |
| 510 | 1 | 13 |
| 510 | 1 | 15 |
| 510 | 1 | 16 |
| 510 | 1 | 17 |
| 510 | 1 | 28 |
| 510 | 1 | 31 |
| 510 | 1 | 36 |
| 510 | 1 | 37 |
| 510 | 2 | 1 |
| 510 | 2 | 2 |
| 510 | 2 | 3 |
| 510 | 2 | 4 |
| 510 | 2 | 6 |
| 510 | 2 | 7 |
| 510 | 2 | 8 |
| 510 | 2 | 9 |
| 510 | 2 | 10 |

| POL. | PAR. | REC. |
|---|---|---|
| 510 | 2 | 11 |
| 510 | 2 | 12 |
| 510 | 2 | 13 |
| 510 | 2 | 14 |
| 510 | 2 | 15 |
| 510 | 2 | 16 |
| 510 | 2 | 17 |
| 510 | 2 | 21 |
| 510 | 2 | 22 |
| 510 | 2 | 23 |
| 510 | 2 | 24 |
| 510 | 2 | 25 |
| 510 | 2 | 26 |
| 510 | 2 | 28 |
| 510 | 2 | 29 |
| 510 | 2 | 30 |
| 510 | 2 | 31 |
| 510 | 2 | 32 |
| 510 | 2 | 34 |
| 510 | 2 | 35 |
| 510 | 2 | 36 |
| 510 | 2 | 37 |
| 510 | 2 | 38 |
| 510 | 2 | 39 |
| 510 | 2 | 40 |
| 510 | 2 | 41 |
| 510 | 2 | 42 |
| 510 | 2 | 43 |
| 510 | 2 | 44 |
| 510 | 2 | 45 |
| 510 | 2 | 46 |
| 510 | 2 | 52 |
| 510 | 2 | 53 |
| 510 | 2 | 54 |
| 510 | 2 | 55 |
| 510 | 2 | 56 |
| 510 | 2 | 57 |
| 510 | 2 | 59 |
| 510 | 2 | 61 |
| 510 | 2 | 62 |
| 510 | 2 | 63 |
| 510 | 2 | 64 |
| 510 | 2 | 66 |

| POL. | PAR. | REC. |
|---|---|---|
| 510 | 2 | 67 |
| 510 | 2 | 68 |
| 510 | 2 | 69 |
| 510 | 2 | 70 |
| 510 | 2 | 71 |
| 510 | 2 | 73 |
| 510 | 2 | 74 |
| 510 | 2 | 75 |
| 510 | 2 | 76 |
| 510 | 2 | 77 |
| 510 | 2 | 78 |
| 510 | 2 | 79 |
| 510 | 2 | 80 |
| 510 | 2 | 81 |
| 510 | 2 | 83 |
| 510 | 2 | 84 |
| 510 | 3 | 1 |
| 510 | 3 | 2 |
| 510 | 3 | 3 |
| 510 | 3 | 4 |
| 510 | 3 | 5 |
| 510 | 3 | 6 |
| 510 | 3 | 8 |
| 510 | 3 | 9 |
| 510 | 3 | 11 |
| 510 | 3 | 12 |
| 510 | 3 | 16 |
| 510 | 3 | 17 |
| 510 | 3 | 19 |
| 510 | 3 | 21 |
| 510 | 3 | 22 |
| 510 | 3 | 23 |
| 510 | 3 | 24 |
| 510 | 3 | 26 |
| 510 | 3 | 27 |
| 510 | 3 | 29 |
| 510 | 3 | 30 |
| 510 | 3 | 31 |
| 510 | 3 | 32 |
| 510 | 3 | 32 |
| 510 | 3 | 33 |
| 510 | 3 | 34 |
| 510 | 3 | 35 |

| POL. | PAR. | REC. |
|---|---|---|
| 510 | 4 | 1 |
| 510 | 4 | 2 |
| 510 | 4 | 3 |
| 510 | 4 | 4 |
| 510 | 4 | 5 |
| 510 | 5 | 1 |
| 510 | 5 | 2 |
| 510 | 6 | 1 |
| 510 | 6 | 2 |
| 510 | 7 | 1 |
| 510 | 7 | 2 |
| 510 | 8 | 1 |
| 510 | 8 | 2 |
| 510 | 8 | 3 |
| 510 | 8 | 4 |
| 510 | 8 | 5 |
| 510 | 5001 | 1 |
| 510 | 5001 | 2 |
| 510 | 5001 | 3 |
| 510 | 6001 | 1 |
| 510 | 6001 | 2 |
| 510 | 6001 | 4 |
| 510 | 6002 | 1 |
| 510 | 6002 | 2 |
| 510 | 6002 | 5 |
| 510 | 6003 | 1 |
| 510 | 6003 | 2 |
| 510 | 6004 | 1 |
| 510 | 6004 | 2 |
| 510 | 6004 | 3 |
| 510 | 6005 | 1 |
| 510 | 6006 | 1 |
| 510 | 6006 | 2 |
| 510 | 6006 | 3 |
| 510 | 6007 | 1 |
| 510 | 6008 | 1 |
| 510 | 6008 | 2 |
| 510 | 6008 | 3 |
| 510 | 7001 | 1 |
| 510 | 7002 | 1 |
| 510 | 7003 | 1 |
| 510 | 7003 | 2 |
| 510 | 7003 | 3 |

| POL. | PAR. | REC. |
|---|---|---|
| 510 | 7005 | 1 |
| 510 | 7005 | 3 |
| 510 | 7005 | 5 |
| 510 | 7005 | 7 |
| 510 | 7005 | 8 |
| 510 | 7006 | 1 |
| 510 | 7007 | 1 |
| 510 | 7008 | 1 |
| 510 | 7009 | 1 |
| 510 | 7009 | 2 |
| 510 | 7010 | 1 |
| 510 | 7010 | 2 |
| 510 | 7110 | 1 |
| 510 | 7110 | 2 |
| 510 | 7110 | 3 |
| 510 | 7111 | 1 |
| 510 | 7111 | 2 |
| 510 | 7115 | 1 |
| 510 | 7115 | 2 |
| 510 | 7115 | 3 |
| 510 | 7115 | 4 |
| 510 | 7116 | 1 |
| 510 | 7116 | 2 |
| 510 | 7116 | 4 |
| 510 | 7117 | 1 |
| 510 | 7118 | 1 |
| 510 | 7118 | 2 |
| 510 | 7119 | 1 |
| 510 | 7119 | 2 |
| 510 | 7119 | 3 |
| 510 | 7119 | 4 |
| 510 | 7120 | 1 |
| 510 | 7120 | 2 |
| 510 | 7121 | 1 |
| 510 | 7122 | 1 |
| 510 | 7123 | 1 |
| 510 | 7123 | 2 |
| 510 | 7123 | 4 |
| 510 | 7124 | 1 |
| 510 | 7124 | 2 |
| 510 | 7124 | 11 |
| 510 | 7124 | 12 |
| 510 | 7125 | 1 |

| POL. | PAR. | REC. |
|---|---|---|
| 510 | 9001 | 1 |
| 510 | 9002 | 1 |
| 510 | 9003 | 1 |
| 510 | 9004 | 1 |
| 511 | 1 | 1 |
| 511 | 1 | 2 |
| 511 | 1 | 3 |
| 511 | 2 | 1 |
| 511 | 2 | 2 |
| 511 | 2 | 3 |
| 511 | 2 | 4 |
| 511 | 2 | 5 |
| 511 | 2 | 6 |
| 511 | 2 | 9 |
| 511 | 2 | 10 |
| 511 | 2 | 11 |
| 511 | 2 | 12 |
| 511 | 2 | 16 |
| 511 | 2 | 17 |
| 511 | 2 | 18 |
| 511 | 2 | 19 |
| 511 | 3 | 1 |
| 511 | 3 | 2 |
| 511 | 3 | 3 |
| 511 | 3 | 4 |
| 511 | 4 | 1 |
| 511 | 4 | 2 |
| 511 | 4 | 5 |
| 511 | 5 | 1 |
| 511 | 5 | 2 |
| 511 | 5 | 3 |
| 511 | 5 | 8 |
| 511 | 5 | 9 |
| 511 | 5 | 10 |
| 511 | 5 | 11 |
| 511 | 6 | 1 |
| 511 | 6 | 2 |
| 511 | 6 | 3 |
| 511 | 6 | 4 |
| 511 | 6 | 5 |
| 511 | 7 | 1 |
| 511 | 7 | 2 |
| 511 | 7 | 3 |

| POL. | PAR. | REC. |
|---|---|---|
| 511 | 7 | 5 |
| 511 | 7 | 6 |
| 511 | 7 | 7 |
| 511 | 7 | 8 |
| 511 | 7 | 10 |
| 511 | 7 | 11 |
| 511 | 7 | 12 |
| 511 | 7 | 13 |
| 511 | 7 | 14 |
| 511 | 7 | 17 |
| 511 | 7 | 35 |
| 511 | 7 | 36 |
| 511 | 7 | 37 |
| 511 | 8 | 1 |
| 511 | 8 | 2 |
| 511 | 8 | 3 |
| 511 | 8 | 4 |
| 511 | 8 | 5 |
| 511 | 8 | 6 |
| 511 | 8 | 7 |
| 511 | 8 | 8 |
| 511 | 8 | 9 |
| 511 | 8 | 10 |
| 511 | 8 | 12 |
| 511 | 8 | 14 |
| 511 | 8 | 15 |
| 511 | 8 | 16 |
| 511 | 8 | 17 |
| 511 | 8 | 18 |
| 511 | 8 | 19 |
| 511 | 8 | 20 |
| 511 | 8 | 21 |
| 511 | 8 | 22 |
| 511 | 8 | 23 |
| 511 | 8 | 24 |
| 511 | 8 | 25 |
| 511 | 8 | 27 |
| 511 | 8 | 31 |
| 511 | 8 | 32 |
| 511 | 8 | 33 |
| 511 | 8 | 34 |
| 511 | 8 | 35 |
| 511 | 8 | 36 |

| POL. | PAR. | REC. |
|---|---|---|
| 511 | 8 | 37 |
| 511 | 8 | 38 |
| 511 | 16 | 1 |
| 511 | 16 | 2 |
| 511 | 16 | 7 |
| 511 | 18 | 1 |
| 511 | 18 | 2 |
| 511 | 18 | 3 |
| 511 | 18 | 4 |
| 511 | 18 | 5 |
| 511 | 18 | 6 |
| 511 | 18 | 7 |
| 511 | 18 | 8 |
| 511 | 18 | 10 |
| 511 | 18 | 11 |
| 511 | 18 | 15 |
| 511 | 19 | 1 |
| 511 | 20 | 2 |
| 511 | 23 | 2 |
| 511 | 24 | 4 |
| 511 | 26 | 2 |
| 511 | 5139 | 1 |
| 511 | 5139 | 3 |
| 511 | 5139 | 6 |
| 511 | 6009 | 1 |
| 511 | 6009 | 2 |
| 511 | 6010 | 1 |
| 511 | 6011 | 1 |
| 511 | 7077 | 2 |
| 511 | 7078 | 2 |
| 511 | 7078 | 5 |
| 511 | 7090 | 1 |
| 511 | 7091 | 1 |
| 511 | 7092 | 1 |
| 511 | 7093 | 1 |
| 511 | 7093 | 2 |
| 511 | 7093 | 3 |
| 511 | 7094 | 1 |
| 511 | 7095 | 1 |
| 511 | 7112 | 1 |
| 511 | 7112 | 2 |
| 511 | 7113 | 1 |
| 511 | 7113 | 2 |

| POL. | PAR. | REC. |
|---|---|---|
| 511 | 7114 | 1 |
| 511 | 7115 | 1 |
| 511 | 7116 | 1 |
| 511 | 7116 | 3 |
| 511 | 7116 | 4 |
| 511 | 7117 | 1 |
| 511 | 7118 | 1 |
| 511 | 7119 | 1 |
| 511 | 7119 | 8 |
| 511 | 7120 | 1 |
| 511 | 7121 | 1 |
| 511 | 7122 | 1 |
| 511 | 7122 | 2 |
| 511 | 7122 | 3 |
| 511 | 7122 | 4 |
| 511 | 7122 | 5 |
| 511 | 7122 | 7 |
| 511 | 7122 | 8 |
| 511 | 7157 | 1 |
| 511 | 7158 | 1 |
| 511 | 9003 | 1 |
| 511 | 9004 | 1 |
| 511 | 9005 | 1 |
| 511 | 9007 | 1 |
| 511 | 9008 | 1 |
| 511 | 9009 | 1 |
| 512 | 3 | 2 |
| 512 | 13 | 3 |
| 512 | 14 | 4 |
| 512 | 15 | 1 |
| 512 | 15 | 3 |
| 512 | 15 | 5 |
| 512 | 16 | 2 |
| 512 | 16 | 8 |
| 512 | 16 | 9 |
| 512 | 18 | 1 |
| 512 | 18 | 3 |
| 512 | 18 | 4 |
| 512 | 18 | 6 |
| 512 | 18 | 7 |
| 512 | 18 | 8 |
| 512 | 19 | 1 |
| 512 | 19 | 2 |

| POL. | PAR. | REC. |
|---|---|---|
| 512 | 19 | 3 |
| 512 | 19 | 4 |
| 512 | 19 | 5 |
| 512 | 20 | 2 |
| 512 | 20 | 6 |
| 512 | 20 | 7 |
| 512 | 21 | 4 |
| 512 | 31 | 1 |
| 512 | 31 | 2 |
| 512 | 32 | 1 |
| 512 | 32 | 3 |
| 512 | 32 | 4 |
| 512 | 32 | 5 |
| 512 | 32 | 8 |
| 512 | 32 | 9 |
| 512 | 32 | 10 |
| 512 | 33 | 1 |
| 512 | 33 | 3 |
| 512 | 33 | 4 |
| 512 | 33 | 5 |
| 512 | 33 | 11 |
| 512 | 34 | 2 |
| 512 | 34 | 6 |
| 512 | 34 | 8 |
| 512 | 35 | 1 |
| 512 | 35 | 5 |
| 512 | 36 | 4 |
| 512 | 37 | 2 |
| 512 | 37 | 4 |
| 512 | 7095 | 2 |
| 512 | 7097 | 3 |
| 512 | 7098 | 3 |
| 512 | 7099 | 3 |
| 512 | 7111 | 1 |
| 512 | 7111 | 2 |
| 512 | 7111 | 4 |
| 512 | 7111 | 5 |
| 512 | 7111 | 6 |
| 512 | 7111 | 7 |
| 512 | 7111 | 10 |
| 512 | 9005 | 1 |
| 512 | 9006 | 1 |
| 512 | 9007 | 1 |

| POL. | PAR. | REC. |
|---|---|---|
| 515 | 1 | 1 |
| 515 | 1 | 2 |
| 515 | 2 | 1 |
| 515 | 2 | 2 |
| 515 | 3 | 1 |
| 515 | 4 | 1 |
| 515 | 5 | 1 |
| 515 | 6 | 1 |
| 515 | 7 | 1 |
| 515 | 8 | 1 |
| 515 | 8 | 2 |
| 515 | 9 | 1 |
| 515 | 10 | 1 |
| 515 | 5227 | 1 |
| 515 | 5228 | 1 |
| 515 | 5229 | 1 |
| 515 | 5229 | 2 |
| 515 | 5229 | 8 |
| 515 | 5230 | 1 |
| 515 | 5231 | 1 |
| 515 | 5232 | 1 |
| 515 | 5232 | 2 |
| 515 | 5240 | 1 |
| 515 | 5240 | 2 |
| 515 | 5240 | 3 |
| 515 | 6012 | 1 |
| 515 | 6171 | 1 |
| 515 | 9001 | 1 |
| 516 | 1 | 1 |
| 516 | 9001 | 1 |
| 516 | 9006 | 1 |
| 519 | 2 | 1 |
| 519 | 2 | 2 |
| 519 | 2 | 3 |
| 519 | 2 | 4 |
| 519 | 2 | 16 |
| 519 | 2 | 17 |
| 519 | 3 | 1 |
| 519 | 3 | 2 |
| 519 | 3 | 5 |
| 519 | 4 | 1 |
| 519 | 4 | 2 |
| 519 | 5 | 1 |

| POL. | PAR. | REC. |
|---|---|---|
| 519 | 5 | 2 |
| 519 | 5 | 4 |
| 519 | 6 | 1 |
| 519 | 7 | 1 |
| 519 | 8 | 1 |
| 519 | 9 | 1 |
| 519 | 9 | 2 |
| 519 | 10 | 4 |
| 519 | 10 | 5 |
| 519 | 11 | 1 |
| 519 | 11 | 2 |
| 519 | 11 | 3 |
| 519 | 12 | 1 |
| 519 | 12 | 2 |
| 519 | 12 | 3 |
| 519 | 12 | 5 |
| 519 | 12 | 6 |
| 519 | 13 | 1 |
| 519 | 13 | 2 |
| 519 | 14 | 1 |
| 519 | 14 | 3 |
| 519 | 14 | 4 |
| 519 | 14 | 5 |
| 519 | 15 | 1 |
| 519 | 15 | 2 |
| 519 | 16 | 1 |
| 519 | 16 | 2 |
| 519 | 17 | 1 |
| 519 | 17 | 2 |
| 519 | 17 | 5 |
| 519 | 17 | 6 |
| 519 | 17 | 7 |
| 519 | 17 | 8 |
| 519 | 17 | 9 |
| 519 | 17 | 10 |
| 519 | 17 | 11 |
| 519 | 17 | 12 |
| 519 | 17 | 13 |
| 519 | 17 | 15 |
| 519 | 25 | 2 |
| 519 | 25 | 3 |
| 519 | 28 | 2 |
| 519 | 6011 | 1 |

| POL. | PAR. | REC. |
|---|---|---|
| 519 | 6011 | 2 |
| 519 | 6011 | 3 |
| 519 | 6011 | 4 |
| 519 | 6011 | 5 |
| 519 | 6012 | 1 |
| 519 | 6012 | 2 |
| 519 | 6013 | 1 |
| 519 | 6013 | 2 |
| 519 | 6013 | 3 |
| 519 | 6015 | 1 |
| 519 | 6047 | 1 |
| 519 | 6048 | 1 |

| POL. | PAR. | REC. |
|---|---|---|
| 519 | 6049 | 1 |
| 519 | 6050 | 1 |
| 519 | 6051 | 1 |
| 519 | 6052 | 1 |
| 519 | 6053 | 1 |
| 519 | 6054 | 1 |
| 519 | 6055 | 1 |
| 519 | 6055 | 2 |
| 519 | 6073 | 1 |
| 519 | 6073 | 2 |
| 519 | 6073 | 3 |
| 519 | 6079 | 1 |

| POL. | PAR. | REC. |
|---|---|---|
| 519 | 6079 | 3 |
| 519 | 6079 | 5 |
| 519 | 6084 | 1 |
| 519 | 6084 | 2 |
| 519 | 6084 | 4 |
| 519 | 6094 | 1 |
| 519 | 6094 | 2 |
| 519 | 6100 | 1 |
| 519 | 6100 | 2 |
| 519 | 6100 | 3 |
| 519 | 9002 | 1 |

## 14. Área de importancia de Hortezuela de Ocen

### 14.1 Término municipal de Anguita.

| POL. | PAR. | REC. |
|---|---|---|
| 503 | 5 | 1 |
| 503 | 6 | 1 |
| 503 | 6 | 2 |
| 503 | 6 | 3 |
| 503 | 7 | 1 |
| 503 | 8 | 1 |
| 503 | 9 | 1 |
| 503 | 9 | 2 |
| 503 | 9 | 3 |
| 503 | 9001 | 1 |
| 503 | 9002 | 2 |
| 503 | 9005 | 1 |
| 512 | 4 | 1 |
| 512 | 6 | 2 |
| 512 | 6 | 3 |
| 512 | 7 | 1 |
| 512 | 7 | 2 |
| 512 | 7 | 3 |
| 512 | 7 | 7 |
| 512 | 201 | 1 |
| 512 | 201 | 3 |
| 512 | 202 | 1 |

| POL. | PAR. | REC. |
|---|---|---|
| 512 | 203 | 1 |
| 512 | 203 | 2 |
| 512 | 203 | 3 |
| 512 | 203 | 4 |
| 512 | 203 | 5 |
| 512 | 204 | 2 |
| 512 | 204 | 3 |
| 512 | 301 | 1 |
| 512 | 301 | 2 |
| 512 | 301 | 4 |
| 512 | 302 | 1 |
| 512 | 302 | 2 |
| 512 | 302 | 3 |
| 512 | 304 | 1 |
| 512 | 5085 | 1 |
| 512 | 5090 | 1 |
| 512 | 5128 | 1 |
| 512 | 5129 | 1 |
| 512 | 5129 | 2 |
| 512 | 5129 | 3 |
| 512 | 5130 | 1 |
| 512 | 5130 | 2 |

| POL. | PAR. | REC. |
|---|---|---|
| 512 | 5131 | 1 |
| 512 | 5131 | 2 |
| 512 | 5132 | 1 |
| 512 | 5132 | 2 |
| 512 | 5153 | 1 |
| 512 | 5491 | 1 |
| 512 | 5495 | 1 |
| 512 | 5496 | 1 |
| 512 | 5497 | 1 |
| 512 | 5497 | 2 |
| 512 | 5498 | 1 |
| 512 | 5499 | 1 |
| 512 | 5500 | 1 |
| 512 | 5500 | 2 |
| 512 | 5500 | 3 |
| 512 | 5501 | 1 |
| 512 | 5502 | 1 |
| 512 | 5503 | 1 |
| 512 | 5504 | 1 |
| 512 | 5505 | 1 |
| 512 | 5507 | 1 |
| 512 | 5508 | 1 |

| POL. | PAR. | REC. |
|---|---|---|
| 512 | 5509 | 1 |
| 512 | 5510 | 1 |
| 512 | 5511 | 1 |
| 512 | 5512 | 1 |
| 512 | 5513 | 1 |
| 512 | 5514 | 1 |
| 512 | 5515 | 1 |
| 512 | 5516 | 1 |
| 512 | 5517 | 1 |
| 512 | 5517 | 2 |
| 512 | 5518 | 1 |
| 512 | 5519 | 1 |
| 512 | 5520 | 1 |
| 512 | 5521 | 1 |
| 512 | 5522 | 1 |
| 512 | 5523 | 1 |
| 512 | 5524 | 1 |
| 512 | 5525 | 1 |
| 512 | 5526 | 1 |
| 512 | 5527 | 1 |
| 512 | 5528 | 1 |
| 512 | 5529 | 1 |
| 512 | 5530 | 1 |
| 512 | 5531 | 1 |
| 512 | 5532 | 1 |
| 512 | 5533 | 1 |
| 512 | 5533 | 2 |
| 512 | 5534 | 1 |
| 512 | 5534 | 2 |
| 512 | 5535 | 1 |
| 512 | 5536 | 1 |
| 512 | 5536 | 2 |
| 512 | 5537 | 1 |
| 512 | 5538 | 1 |
| 512 | 5538 | 2 |
| 512 | 5539 | 1 |
| 512 | 5540 | 1 |
| 512 | 5541 | 1 |
| 512 | 5542 | 1 |
| 512 | 5543 | 1 |
| 512 | 5544 | 1 |
| 512 | 5545 | 1 |
| 512 | 5546 | 1 |

| POL. | PAR. | REC. |
|---|---|---|
| 512 | 5546 | 2 |
| 512 | 5547 | 1 |
| 512 | 5548 | 1 |
| 512 | 5549 | 1 |
| 512 | 5550 | 1 |
| 512 | 5551 | 1 |
| 512 | 5551 | 2 |
| 512 | 5552 | 1 |
| 512 | 5553 | 1 |
| 512 | 5554 | 1 |
| 512 | 5554 | 2 |
| 512 | 5555 | 1 |
| 512 | 5556 | 1 |
| 512 | 5557 | 1 |
| 512 | 5558 | 1 |
| 512 | 5559 | 1 |
| 512 | 5559 | 2 |
| 512 | 5560 | 1 |
| 512 | 5561 | 1 |
| 512 | 5562 | 1 |
| 512 | 5567 | 1 |
| 512 | 5567 | 2 |
| 512 | 5568 | 1 |
| 512 | 5568 | 2 |
| 512 | 5569 | 1 |
| 512 | 5570 | 1 |
| 512 | 5571 | 1 |
| 512 | 5572 | 1 |
| 512 | 5573 | 1 |
| 512 | 5574 | 1 |
| 512 | 5574 | 2 |
| 512 | 5575 | 1 |
| 512 | 5575 | 2 |
| 512 | 5578 | 1 |
| 512 | 5579 | 1 |
| 512 | 5580 | 1 |
| 512 | 5581 | 1 |
| 512 | 5582 | 1 |
| 512 | 5584 | 1 |
| 512 | 5585 | 1 |
| 512 | 5586 | 1 |
| 512 | 5587 | 1 |
| 512 | 5588 | 1 |

| POL. | PAR. | REC. |
|---|---|---|
| 512 | 5596 | 1 |
| 512 | 5597 | 1 |
| 512 | 5598 | 1 |
| 512 | 5599 | 1 |
| 512 | 5599 | 2 |
| 512 | 5600 | 1 |
| 512 | 5600 | 2 |
| 512 | 5601 | 1 |
| 512 | 5602 | 1 |
| 512 | 5602 | 2 |
| 512 | 5603 | 1 |
| 512 | 5603 | 2 |
| 512 | 5604 | 1 |
| 512 | 5604 | 2 |
| 512 | 5604 | 3 |
| 512 | 5605 | 1 |
| 512 | 5605 | 2 |
| 512 | 5605 | 3 |
| 512 | 5606 | 1 |
| 512 | 5606 | 2 |
| 512 | 5607 | 1 |
| 512 | 5608 | 1 |
| 512 | 5608 | 2 |
| 512 | 5608 | 3 |
| 512 | 5609 | 1 |
| 512 | 5610 | 1 |
| 512 | 5610 | 2 |
| 512 | 5611 | 1 |
| 512 | 5612 | 1 |
| 512 | 5612 | 2 |
| 512 | 5613 | 1 |
| 512 | 6127 | 1 |
| 512 | 6128 | 1 |
| 512 | 6157 | 1 |
| 512 | 6159 | 1 |
| 512 | 6166 | 1 |
| 512 | 6167 | 1 |
| 512 | 6174 | 1 |
| 512 | 6308 | 1 |
| 512 | 6311 | 1 |
| 512 | 6312 | 1 |
| 512 | 6315 | 1 |
| 512 | 6319 | 1 |

| POL. | PAR. | REC. |
|---|---|---|
| 512 | 6321 | 2 |
| 512 | 6321 | 3 |
| 512 | 6325 | 1 |
| 512 | 6325 | 2 |
| 512 | 6325 | 3 |
| 512 | 6329 | 1 |
| 512 | 6330 | 1 |
| 512 | 6333 | 1 |
| 512 | 6334 | 1 |

| POL. | PAR. | REC. |
|---|---|---|
| 512 | 6335 | 1 |
| 512 | 6336 | 1 |
| 512 | 6337 | 1 |
| 512 | 6338 | 1 |
| 512 | 6339 | 1 |
| 512 | 6341 | 1 |
| 512 | 6342 | 1 |
| 512 | 6801 | 1 |
| 512 | 6802 | 1 |

| POL. | PAR. | REC. |
|---|---|---|
| 512 | 9021 | 1 |
| 512 | 9022 | 1 |
| 512 | 9024 | 1 |
| 512 | 9025 | 1 |
| 512 | 9026 | 1 |
| 512 | 9028 | 1 |
| 512 | 9031 | 1 |
| 512 | 9032 | 1 |
| 512 | 9033 | 2 |

## 14.2 Término municipal de Hortezuela de Océn.

| POL. | PAR. | REC. |
|---|---|---|
| 7 | 44 | 2 |
| 7 | 44 | 3 |
| 7 | 44 | 4 |
| 7 | 44 | 5 |
| 7 | 44 | 7 |
| 7 | 44 | 8 |
| 7 | 44 | 9 |
| 7 | 44 | 10 |
| 7 | 44 | 11 |
| 7 | 44 | 15 |
| 7 | 47 | 1 |
| 7 | 48 | 1 |
| 7 | 49 | 1 |
| 7 | 49 | 2 |
| 7 | 50 | 1 |
| 7 | 51 | 1 |
| 7 | 52 | 1 |
| 7 | 52 | 2 |
| 7 | 52 | 3 |
| 7 | 53 | 1 |
| 7 | 53 | 2 |
| 7 | 53 | 3 |
| 7 | 54 | 1 |
| 7 | 54 | 2 |
| 7 | 55 | 1 |
| 7 | 55 | 2 |
| 7 | 56 | 1 |
| 7 | 57 | 1 |
| 7 | 58 | 1 |

| POL. | PAR. | REC. |
|---|---|---|
| 7 | 58 | 2 |
| 7 | 59 | 1 |
| 7 | 59 | 2 |
| 7 | 60 | 1 |
| 7 | 86 | 1 |
| 7 | 87 | 1 |
| 7 | 88 | 1 |
| 7 | 88 | 3 |
| 7 | 89 | 1 |
| 7 | 90 | 1 |
| 7 | 90 | 2 |
| 7 | 9000 | 2 |
| 7 | 9000 | 6 |
| 7 | 9011 | 1 |
| 7 | 9013 | 1 |
| 7 | 9016 | 1 |
| 529 | 5002 | 1 |
| 529 | 5002 | 2 |
| 529 | 5002 | 3 |
| 529 | 5002 | 5 |
| 529 | 5002 | 6 |
| 529 | 5002 | 7 |
| 529 | 5002 | 9 |
| 529 | 5002 | 10 |
| 529 | 5002 | 11 |
| 529 | 5002 | 12 |
| 529 | 5002 | 14 |
| 529 | 5002 | 15 |
| 529 | 5002 | 16 |

| POL. | PAR. | REC. |
|---|---|---|
| 529 | 5002 | 17 |
| 529 | 5002 | 18 |
| 529 | 5002 | 19 |
| 529 | 5002 | 20 |
| 529 | 5002 | 21 |
| 529 | 5002 | 23 |
| 529 | 5002 | 24 |
| 529 | 5002 | 25 |
| 529 | 5002 | 26 |
| 529 | 5002 | 28 |
| 529 | 5002 | 29 |
| 529 | 5002 | 30 |
| 529 | 5002 | 31 |
| 529 | 5002 | 32 |
| 529 | 5003 | 1 |
| 529 | 5003 | 2 |
| 529 | 5004 | 1 |
| 529 | 5004 | 2 |
| 529 | 5005 | 1 |
| 529 | 5006 | 1 |
| 529 | 5007 | 1 |
| 529 | 5007 | 2 |
| 529 | 5008 | 1 |
| 529 | 5008 | 2 |
| 529 | 5009 | 1 |
| 529 | 5009 | 2 |
| 529 | 5010 | 1 |
| 529 | 5010 | 2 |
| 529 | 5010 | 3 |

| POL. | PAR. | REC. |
|---|---|---|
| 529 | 5011 | 1 |
| 529 | 5011 | 2 |
| 529 | 5012 | 1 |
| 529 | 5012 | 2 |
| 529 | 5013 | 1 |
| 529 | 5013 | 2 |
| 529 | 5014 | 1 |
| 529 | 5015 | 1 |
| 529 | 5015 | 2 |
| 529 | 5016 | 1 |
| 529 | 5017 | 1 |
| 529 | 5018 | 1 |
| 529 | 5018 | 2 |
| 529 | 5019 | 1 |
| 529 | 5020 | 1 |
| 529 | 5021 | 1 |
| 529 | 5022 | 1 |
| 529 | 5022 | 2 |
| 529 | 5022 | 3 |
| 529 | 5023 | 1 |
| 529 | 5023 | 2 |
| 529 | 5024 | 1 |
| 529 | 5025 | 1 |
| 529 | 5025 | 2 |
| 529 | 5026 | 1 |
| 529 | 5026 | 2 |
| 529 | 5027 | 1 |
| 529 | 5027 | 2 |
| 529 | 5028 | 1 |
| 529 | 5028 | 2 |
| 529 | 5029 | 1 |
| 529 | 5029 | 2 |
| 529 | 5030 | 1 |
| 529 | 5030 | 2 |
| 529 | 5031 | 1 |
| 529 | 5031 | 2 |
| 529 | 5032 | 1 |
| 529 | 5032 | 2 |
| 529 | 5033 | 1 |
| 529 | 5033 | 2 |
| 529 | 5034 | 1 |
| 529 | 5034 | 2 |
| 529 | 5035 | 1 |

| POL. | PAR. | REC. |
|---|---|---|
| 529 | 5035 | 2 |
| 529 | 5036 | 1 |
| 529 | 5036 | 2 |
| 529 | 5037 | 1 |
| 529 | 5037 | 2 |
| 529 | 5038 | 1 |
| 529 | 5038 | 2 |
| 529 | 5039 | 1 |
| 529 | 5039 | 2 |
| 529 | 5039 | 3 |
| 529 | 5040 | 1 |
| 529 | 5041 | 1 |
| 529 | 5088 | 1 |
| 529 | 5089 | 1 |
| 529 | 5090 | 1 |
| 529 | 5090 | 2 |
| 529 | 5091 | 1 |
| 529 | 5092 | 2 |
| 529 | 5093 | 2 |
| 529 | 5094 | 2 |
| 529 | 5111 | 1 |
| 529 | 5112 | 1 |
| 529 | 5113 | 1 |
| 529 | 5114 | 2 |
| 529 | 5115 | 1 |
| 529 | 5116 | 2 |
| 529 | 5117 | 2 |
| 529 | 5118 | 2 |
| 529 | 5119 | 2 |
| 529 | 5120 | 1 |
| 529 | 5122 | 1 |
| 529 | 5123 | 2 |
| 529 | 5124 | 2 |
| 529 | 5127 | 1 |
| 529 | 5127 | 2 |
| 529 | 5128 | 1 |
| 529 | 5128 | 2 |
| 529 | 5129 | 1 |
| 529 | 5129 | 2 |
| 529 | 5130 | 1 |
| 529 | 5131 | 1 |
| 529 | 5131 | 2 |
| 529 | 5132 | 2 |

| POL. | PAR. | REC. |
|---|---|---|
| 529 | 5133 | 2 |
| 529 | 5138 | 2 |
| 529 | 5142 | 3 |
| 529 | 5143 | 2 |
| 529 | 5144 | 2 |
| 529 | 5145 | 3 |
| 529 | 5159 | 1 |
| 529 | 5160 | 1 |
| 529 | 5160 | 2 |
| 529 | 5160 | 3 |
| 529 | 5161 | 1 |
| 529 | 5162 | 1 |
| 529 | 5162 | 2 |
| 529 | 5163 | 1 |
| 529 | 5164 | 1 |
| 529 | 5165 | 1 |
| 529 | 5177 | 1 |
| 529 | 5178 | 1 |
| 529 | 5185 | 1 |
| 529 | 5186 | 1 |
| 529 | 5188 | 1 |
| 529 | 5191 | 1 |
| 529 | 5192 | 1 |
| 529 | 5192 | 2 |
| 529 | 5192 | 3 |
| 529 | 5195 | 1 |
| 529 | 5195 | 2 |
| 529 | 5196 | 1 |
| 529 | 5199 | 1 |
| 529 | 5200 | 1 |
| 529 | 5200 | 2 |
| 529 | 5200 | 3 |
| 529 | 5201 | 1 |
| 529 | 5202 | 1 |
| 529 | 5203 | 1 |
| 529 | 5203 | 2 |
| 529 | 5204 | 1 |
| 529 | 5205 | 1 |
| 529 | 5206 | 1 |
| 529 | 5206 | 2 |
| 529 | 5210 | 1 |
| 529 | 5211 | 1 |
| 529 | 5216 | 1 |

| POL. | PAR. | REC. |
|---|---|---|
| 529 | 5216 | 2 |
| 529 | 5216 | 3 |
| 529 | 5216 | 4 |
| 529 | 5217 | 1 |
| 529 | 5217 | 2 |
| 529 | 5221 | 1 |
| 529 | 5222 | 1 |
| 529 | 5223 | 1 |
| 529 | 5226 | 2 |
| 529 | 5227 | 1 |
| 529 | 5227 | 2 |
| 529 | 5227 | 3 |
| 529 | 5227 | 4 |
| 529 | 5228 | 1 |
| 529 | 5228 | 2 |
| 529 | 5229 | 1 |
| 529 | 5230 | 1 |
| 529 | 5230 | 2 |
| 529 | 5231 | 1 |
| 529 | 5231 | 2 |
| 529 | 5232 | 1 |
| 529 | 5232 | 2 |
| 529 | 5233 | 1 |
| 529 | 5233 | 2 |
| 529 | 5234 | 1 |
| 529 | 5235 | 1 |
| 529 | 5236 | 1 |
| 529 | 5237 | 1 |
| 529 | 5238 | 1 |
| 529 | 5239 | 1 |
| 529 | 5240 | 1 |
| 529 | 5241 | 1 |
| 529 | 5242 | 1 |
| 529 | 5243 | 1 |
| 529 | 5244 | 1 |
| 529 | 5245 | 1 |
| 529 | 5246 | 1 |
| 529 | 5247 | 1 |
| 529 | 5248 | 1 |
| 529 | 5249 | 1 |
| 529 | 5251 | 1 |
| 529 | 5252 | 1 |
| 529 | 5253 | 1 |

| POL. | PAR. | REC. |
|---|---|---|
| 529 | 5254 | 1 |
| 529 | 5255 | 1 |
| 529 | 5256 | 1 |
| 529 | 5256 | 2 |
| 529 | 5257 | 1 |
| 529 | 5257 | 2 |
| 529 | 5258 | 1 |
| 529 | 5258 | 2 |
| 529 | 5259 | 1 |
| 529 | 5261 | 1 |
| 529 | 5261 | 2 |
| 529 | 5262 | 1 |
| 529 | 5263 | 1 |
| 529 | 5264 | 1 |
| 529 | 5265 | 1 |
| 529 | 5266 | 1 |
| 529 | 5267 | 1 |
| 529 | 5272 | 1 |
| 529 | 5272 | 2 |
| 529 | 5273 | 2 |
| 529 | 5280 | 1 |
| 529 | 5305 | 1 |
| 529 | 5305 | 2 |
| 529 | 5307 | 1 |
| 529 | 5308 | 1 |
| 529 | 5309 | 1 |
| 529 | 5310 | 1 |
| 529 | 5310 | 2 |
| 529 | 5311 | 1 |
| 529 | 5311 | 2 |
| 529 | 5312 | 2 |
| 529 | 5312 | 3 |
| 529 | 5325 | 1 |
| 529 | 5326 | 1 |
| 529 | 5326 | 2 |
| 529 | 5327 | 1 |
| 529 | 5327 | 4 |
| 529 | 5328 | 1 |
| 529 | 5330 | 1 |
| 529 | 5331 | 1 |
| 529 | 5331 | 2 |
| 529 | 5341 | 1 |
| 529 | 5341 | 2 |

| POL. | PAR. | REC. |
|---|---|---|
| 529 | 5342 | 1 |
| 529 | 5343 | 1 |
| 529 | 5344 | 1 |
| 529 | 5345 | 1 |
| 529 | 5345 | 2 |
| 529 | 5345 | 3 |
| 529 | 5346 | 1 |
| 529 | 5347 | 1 |
| 529 | 5348 | 1 |
| 529 | 5348 | 2 |
| 529 | 5349 | 1 |
| 529 | 5350 | 1 |
| 529 | 5350 | 2 |
| 529 | 5382 | 1 |
| 529 | 5383 | 1 |
| 529 | 5383 | 2 |
| 529 | 5384 | 1 |
| 529 | 5385 | 1 |
| 529 | 5386 | 1 |
| 529 | 5386 | 2 |
| 529 | 5386 | 3 |
| 529 | 5387 | 1 |
| 529 | 5388 | 1 |
| 529 | 5388 | 2 |
| 529 | 5388 | 3 |
| 529 | 5389 | 1 |
| 529 | 5389 | 2 |
| 529 | 5390 | 1 |
| 529 | 5390 | 2 |
| 529 | 5391 | 1 |
| 529 | 5391 | 2 |
| 529 | 5392 | 1 |
| 529 | 5393 | 1 |
| 529 | 5393 | 2 |
| 529 | 5393 | 3 |
| 529 | 5394 | 1 |
| 529 | 5395 | 1 |
| 529 | 5396 | 1 |
| 529 | 5396 | 2 |
| 529 | 5397 | 1 |
| 529 | 5397 | 2 |
| 529 | 5398 | 1 |
| 529 | 5398 | 2 |

| POL. | PAR. | REC. |
|---|---|---|
| 529 | 5399 | 1 |
| 529 | 5400 | 1 |
| 529 | 5401 | 1 |
| 529 | 5401 | 2 |
| 529 | 5402 | 1 |
| 529 | 5403 | 1 |
| 529 | 5404 | 1 |
| 529 | 5405 | 1 |
| 529 | 5406 | 1 |
| 529 | 5406 | 2 |
| 529 | 5407 | 1 |

| POL. | PAR. | REC. |
|---|---|---|
| 529 | 5408 | 1 |
| 529 | 5408 | 2 |
| 529 | 5415 | 1 |
| 529 | 5425 | 2 |
| 529 | 5439 | 1 |
| 529 | 5440 | 1 |
| 529 | 5441 | 1 |
| 529 | 5443 | 2 |
| 529 | 5448 | 1 |
| 529 | 5451 | 1 |
| 529 | 9000 | 1 |

| POL. | PAR. | REC. |
|---|---|---|
| 529 | 9000 | 3 |
| 529 | 9000 | 4 |
| 529 | 9000 | 5 |
| 529 | 9001 | 1 |
| 529 | 9002 | 1 |
| 529 | 9003 | 1 |
| 529 | 9006 | 1 |
| 529 | 9007 | 1 |
| 529 | 9008 | 1 |
| 529 | 9009 | 1 |

## 15. Área crítica de La Torresaviñan

### 15.1 Término municipal de Alcolea del Pinar.

| POL. | PAR. | REC. |
|---|---|---|
| 14 | 110 | 1 |
| 14 | 111 | 1 |
| 14 | 112 | 1 |
| 14 | 112 | 2 |
| 14 | 113 | 1 |
| 14 | 113 | 2 |
| 14 | 114 | 1 |
| 14 | 114 | 2 |
| 14 | 115 | 1 |
| 14 | 116 | 1 |
| 14 | 117 | 1 |
| 14 | 118 | 1 |
| 14 | 119 | 1 |
| 14 | 120 | 1 |
| 14 | 121 | 1 |
| 14 | 122 | 1 |
| 14 | 123 | 1 |
| 14 | 124 | 1 |
| 14 | 124 | 2 |
| 14 | 125 | 1 |
| 14 | 126 | 1 |
| 14 | 171 | 1 |
| 14 | 171 | 3 |

| POL. | PAR. | REC. |
|---|---|---|
| 14 | 171 | 6 |
| 14 | 171 | 8 |
| 14 | 173 | 1 |
| 14 | 174 | 1 |
| 14 | 175 | 1 |
| 14 | 176 | 1 |
| 14 | 177 | 1 |
| 14 | 178 | 3 |
| 14 | 9001 | 1 |
| 14 | 9002 | 1 |
| 14 | 9003 | 1 |
| 14 | 10176 | 1 |
| 14 | 10176 | 2 |
| 14 | 10176 | 6 |
| 14 | 10176 | 7 |
| 14 | 10176 | 8 |
| 14 | 10176 | 9 |
| 14 | 20176 | 1 |
| 501 | 19 | 2 |
| 501 | 21 | 2 |
| 501 | 36 | 2 |
| 501 | 36 | 6 |
| 501 | 36 | 7 |

| POL. | PAR. | REC. |
|---|---|---|
| 501 | 36 | 8 |
| 501 | 9002 | 1 |
| 501 | 9003 | 1 |
| 501 | 9005 | 1 |
| 501 | 9006 | 1 |
| 502 | 4 | 3 |
| 502 | 5 | 1 |
| 502 | 5 | 2 |
| 502 | 5 | 3 |
| 502 | 6 | 1 |
| 502 | 6 | 2 |
| 502 | 6 | 4 |
| 502 | 6 | 5 |
| 502 | 7 | 1 |
| 502 | 7 | 2 |
| 502 | 7 | 3 |
| 502 | 8 | 1 |
| 502 | 8 | 2 |
| 502 | 8 | 3 |
| 502 | 9 | 1 |
| 502 | 9 | 2 |
| 502 | 10 | 1 |
| 502 | 10 | 2 |

| POL. | PAR. | REC. |
|---|---|---|
| 502 | 10 | 3 |
| 502 | 11 | 1 |
| 502 | 11 | 2 |
| 502 | 12 | 1 |
| 502 | 12 | 2 |
| 502 | 12 | 3 |
| 502 | 12 | 4 |
| 502 | 12 | 5 |
| 502 | 13 | 1 |
| 502 | 14 | 1 |
| 502 | 15 | 1 |
| 502 | 15 | 3 |
| 502 | 15 | 5 |
| 502 | 16 | 1 |
| 502 | 16 | 3 |
| 502 | 21 | 6 |
| 502 | 22 | 1 |
| 502 | 22 | 5 |
| 502 | 22 | 7 |
| 502 | 23 | 1 |
| 502 | 5001 | 1 |
| 502 | 5001 | 2 |
| 502 | 5001 | 3 |
| 502 | 5002 | 1 |
| 502 | 5003 | 1 |
| 502 | 5003 | 2 |
| 502 | 5003 | 3 |
| 502 | 5004 | 1 |
| 502 | 5004 | 2 |
| 502 | 5005 | 1 |
| 502 | 5005 | 2 |
| 502 | 5006 | 1 |
| 502 | 5006 | 2 |
| 502 | 5006 | 3 |
| 502 | 5007 | 1 |
| 502 | 5007 | 2 |
| 502 | 5008 | 1 |
| 502 | 5009 | 1 |
| 502 | 5009 | 2 |
| 502 | 5010 | 1 |
| 502 | 5010 | 2 |
| 502 | 5011 | 1 |
| 502 | 5012 | 1 |

| POL. | PAR. | REC. |
|---|---|---|
| 502 | 5013 | 1 |
| 502 | 5014 | 1 |
| 502 | 5015 | 1 |
| 502 | 5016 | 1 |
| 502 | 5017 | 1 |
| 502 | 5018 | 1 |
| 502 | 5019 | 1 |
| 502 | 5020 | 1 |
| 502 | 5021 | 1 |
| 502 | 5021 | 2 |
| 502 | 5022 | 1 |
| 502 | 5023 | 1 |
| 502 | 5023 | 2 |
| 502 | 5023 | 3 |
| 502 | 5024 | 1 |
| 502 | 5025 | 1 |
| 502 | 5026 | 1 |
| 502 | 5027 | 1 |
| 502 | 5028 | 1 |
| 502 | 5030 | 1 |
| 502 | 5030 | 2 |
| 502 | 5030 | 3 |
| 502 | 5030 | 4 |
| 502 | 5030 | 5 |
| 502 | 5030 | 6 |
| 502 | 5030 | 7 |
| 502 | 5030 | 8 |
| 502 | 5030 | 9 |
| 502 | 5030 | 10 |
| 502 | 5030 | 11 |
| 502 | 5127 | 1 |
| 502 | 5128 | 1 |
| 502 | 5129 | 1 |
| 502 | 5130 | 1 |
| 502 | 5131 | 1 |
| 502 | 5132 | 1 |
| 502 | 5132 | 2 |
| 502 | 5133 | 1 |
| 502 | 5134 | 1 |
| 502 | 5135 | 1 |
| 502 | 5135 | 2 |
| 502 | 5135 | 3 |
| 502 | 5136 | 1 |

| POL. | PAR. | REC. |
|---|---|---|
| 502 | 5137 | 1 |
| 502 | 5138 | 1 |
| 502 | 5138 | 2 |
| 502 | 5139 | 1 |
| 502 | 5140 | 1 |
| 502 | 5140 | 2 |
| 502 | 5141 | 1 |
| 502 | 5142 | 1 |
| 502 | 5143 | 1 |
| 502 | 5144 | 1 |
| 502 | 5145 | 1 |
| 502 | 5146 | 1 |
| 502 | 5147 | 1 |
| 502 | 5148 | 1 |
| 502 | 5149 | 1 |
| 502 | 5150 | 1 |
| 502 | 5153 | 1 |
| 502 | 5153 | 2 |
| 502 | 5154 | 1 |
| 502 | 5155 | 1 |
| 502 | 5155 | 2 |
| 502 | 5155 | 3 |
| 502 | 5156 | 1 |
| 502 | 5156 | 2 |
| 502 | 5157 | 1 |
| 502 | 5158 | 1 |
| 502 | 5159 | 1 |
| 502 | 5159 | 2 |
| 502 | 5160 | 1 |
| 502 | 5171 | 1 |
| 502 | 5171 | 2 |
| 502 | 5171 | 3 |
| 502 | 5171 | 4 |
| 502 | 5171 | 5 |
| 502 | 5171 | 6 |
| 502 | 5176 | 1 |
| 502 | 5176 | 2 |
| 502 | 5176 | 3 |
| 502 | 5177 | 1 |
| 502 | 5178 | 1 |
| 502 | 5178 | 2 |
| 502 | 5178 | 3 |
| 502 | 5178 | 4 |

| POL. | PAR. | REC. |
|---|---|---|
| 502 | 9001 | 1 |
| 502 | 9002 | 1 |
| 502 | 9003 | 1 |
| 502 | 9004 | 1 |
| 502 | 9005 | 1 |
| 502 | 9006 | 1 |
| 502 | 9009 | 1 |
| 502 | 9009 | 1 |
| 502 | 10006 | 1 |
| 502 | 10006 | 2 |
| 502 | 10008 | 1 |
| 502 | 10023 | 1 |
| 503 | 5098 | 1 |
| 503 | 5098 | 2 |
| 503 | 5099 | 1 |
| 503 | 5100 | 1 |
| 503 | 5101 | 1 |
| 503 | 5102 | 1 |
| 503 | 5103 | 1 |
| 503 | 5104 | 1 |
| 503 | 5105 | 1 |
| 503 | 5106 | 1 |
| 503 | 5107 | 1 |
| 503 | 5108 | 1 |
| 503 | 5108 | 2 |
| 503 | 5109 | 1 |
| 503 | 5109 | 2 |
| 503 | 5151 | 1 |
| 503 | 5152 | 1 |
| 503 | 5161 | 1 |
| 503 | 5162 | 1 |
| 503 | 5163 | 1 |
| 503 | 5164 | 1 |
| 503 | 5165 | 1 |
| 503 | 5166 | 1 |
| 503 | 5167 | 1 |
| 503 | 5169 | 1 |
| 503 | 5170 | 1 |
| 503 | 5171 | 1 |
| 503 | 5171 | 2 |
| 503 | 5171 | 5 |
| 503 | 5172 | 1 |
| 503 | 5172 | 2 |

| POL. | PAR. | REC. |
|---|---|---|
| 503 | 5172 | 3 |
| 503 | 5172 | 4 |
| 503 | 5180 | 1 |
| 503 | 5181 | 1 |
| 503 | 5181 | 2 |
| 503 | 5181 | 3 |
| 503 | 5181 | 4 |
| 503 | 9001 | 1 |
| 503 | 9003 | 1 |
| 503 | 9004 | 1 |
| 504 | 5065 | 1 |
| 504 | 5066 | 1 |
| 504 | 5067 | 1 |
| 504 | 5068 | 1 |
| 504 | 5069 | 1 |
| 504 | 5070 | 1 |
| 504 | 5071 | 1 |
| 504 | 5071 | 2 |
| 504 | 5072 | 1 |
| 504 | 5072 | 2 |
| 504 | 5072 | 3 |
| 504 | 5073 | 1 |
| 504 | 5073 | 2 |
| 504 | 5075 | 1 |
| 504 | 5075 | 3 |
| 504 | 5076 | 1 |
| 504 | 5076 | 2 |
| 504 | 5077 | 2 |
| 504 | 5077 | 3 |
| 504 | 5078 | 1 |
| 504 | 5078 | 2 |
| 504 | 5081 | 1 |
| 504 | 5099 | 1 |
| 504 | 5100 | 1 |
| 504 | 5100 | 2 |
| 504 | 5100 | 3 |
| 504 | 5100 | 10 |
| 504 | 5102 | 1 |
| 504 | 5103 | 1 |
| 504 | 5104 | 1 |
| 504 | 5105 | 1 |
| 504 | 5106 | 1 |
| 504 | 5107 | 2 |

| POL. | PAR. | REC. |
|---|---|---|
| 504 | 5107 | 3 |
| 504 | 5108 | 1 |
| 504 | 5109 | 1 |
| 504 | 5110 | 1 |
| 504 | 5111 | 1 |
| 504 | 5112 | 1 |
| 504 | 5113 | 1 |
| 504 | 5114 | 1 |
| 504 | 5115 | 1 |
| 504 | 5115 | 2 |
| 504 | 9005 | 1 |
| 505 | 6031 | 1 |
| 505 | 6032 | 1 |
| 505 | 6033 | 1 |
| 505 | 6034 | 1 |
| 505 | 6035 | 1 |
| 505 | 6035 | 2 |
| 505 | 6044 | 1 |
| 505 | 6052 | 1 |
| 505 | 6053 | 1 |
| 505 | 6054 | 1 |
| 505 | 6055 | 1 |
| 505 | 6055 | 2 |
| 505 | 6056 | 1 |
| 505 | 6057 | 1 |
| 505 | 6058 | 1 |
| 505 | 6059 | 1 |
| 505 | 6060 | 1 |
| 505 | 6061 | 1 |
| 505 | 6171 | 1 |
| 505 | 6171 | 2 |
| 505 | 6171 | 3 |
| 511 | 5148 | 1 |
| 511 | 5148 | 2 |
| 511 | 5149 | 1 |
| 511 | 5150 | 1 |
| 511 | 5151 | 1 |
| 511 | 5152 | 1 |
| 511 | 5153 | 1 |
| 511 | 5154 | 1 |
| 511 | 5155 | 1 |
| 511 | 5155 | 2 |
| 511 | 5156 | 1 |

| POL. | PAR. | REC. |
|---|---|---|
| 511 | 5156 | 2 |
| 511 | 5157 | 1 |
| 511 | 5157 | 2 |
| 511 | 5158 | 1 |
| 511 | 5158 | 2 |
| 511 | 5158 | 3 |
| 511 | 5159 | 1 |
| 511 | 5159 | 2 |
| 511 | 5160 | 1 |
| 511 | 5160 | 2 |
| 511 | 5162 | 1 |
| 511 | 5165 | 1 |
| 511 | 5166 | 1 |
| 511 | 5166 | 2 |
| 511 | 5166 | 3 |
| 511 | 5167 | 1 |
| 511 | 5168 | 1 |
| 511 | 5168 | 2 |
| 511 | 5168 | 3 |
| 511 | 5169 | 1 |
| 511 | 5170 | 1 |
| 511 | 5171 | 1 |
| 511 | 5171 | 2 |
| 511 | 5172 | 1 |
| 511 | 5172 | 2 |
| 511 | 5173 | 1 |
| 511 | 5217 | 1 |
| 511 | 5217 | 2 |
| 511 | 5217 | 7 |
| 511 | 5217 | 9 |
| 511 | 5217 | 10 |
| 511 | 5217 | 13 |
| 511 | 5217 | 18 |
| 511 | 5217 | 19 |
| 511 | 5217 | 27 |
| 511 | 5217 | 28 |
| 511 | 5217 | 29 |
| 512 | 3 | 1 |
| 512 | 3 | 3 |
| 512 | 3 | 5 |
| 512 | 3 | 6 |
| 512 | 3 | 7 |
| 512 | 5174 | 1 |

| POL. | PAR. | REC. |
|---|---|---|
| 512 | 5174 | 3 |
| 512 | 5174 | 4 |
| 512 | 5174 | 5 |
| 512 | 5175 | 1 |
| 512 | 5175 | 2 |
| 512 | 5176 | 1 |
| 512 | 5176 | 2 |
| 512 | 5177 | 1 |
| 512 | 5177 | 2 |
| 512 | 5178 | 1 |
| 512 | 5178 | 2 |
| 512 | 5179 | 1 |
| 512 | 5201 | 1 |
| 512 | 5201 | 3 |
| 512 | 5201 | 4 |
| 512 | 5215 | 1 |
| 512 | 5215 | 2 |
| 512 | 5215 | 3 |
| 512 | 5215 | 5 |
| 512 | 5215 | 7 |
| 512 | 5215 | 8 |
| 512 | 5215 | 9 |
| 512 | 5215 | 10 |
| 512 | 5215 | 11 |
| 512 | 9005 | 1 |
| 512 | 9005 | 1 |
| 512 | 9006 | 1 |
| 512 | 9007 | 1 |
| 512 | 9007 | 1 |
| 512 | 9008 | 1 |
| 512 | 9012 | 1 |
| 512 | 9013 | 1 |
| 512 | 9013 | 1 |
| 512 | 10012 | 1 |
| 512 | 10012 | 5 |
| 512 | 10012 | 6 |
| 513 | 4 | 1 |
| 513 | 4 | 2 |
| 513 | 26 | 3 |
| 513 | 26 | 4 |
| 513 | 29 | 2 |
| 513 | 30 | 2 |
| 513 | 31 | 2 |

| POL. | PAR. | REC. |
|---|---|---|
| 513 | 31 | 3 |
| 513 | 31 | 4 |
| 513 | 32 | 1 |
| 513 | 32 | 2 |
| 513 | 32 | 3 |
| 513 | 34 | 3 |
| 513 | 34 | 4 |
| 513 | 35 | 3 |
| 513 | 35 | 4 |
| 513 | 36 | 2 |
| 513 | 36 | 3 |
| 513 | 45 | 2 |
| 513 | 46 | 2 |
| 513 | 46 | 3 |
| 513 | 50 | 1 |
| 513 | 50 | 3 |
| 513 | 50 | 4 |
| 513 | 51 | 3 |
| 513 | 5180 | 1 |
| 513 | 5181 | 2 |
| 513 | 5181 | 3 |
| 513 | 5182 | 1 |
| 513 | 5183 | 1 |
| 513 | 5183 | 2 |
| 513 | 5184 | 1 |
| 513 | 5185 | 1 |
| 513 | 5186 | 1 |
| 513 | 5187 | 1 |
| 513 | 5187 | 2 |
| 513 | 5187 | 3 |
| 513 | 5188 | 1 |
| 513 | 5188 | 2 |
| 513 | 5189 | 1 |
| 513 | 5190 | 1 |
| 513 | 5191 | 1 |
| 513 | 5191 | 2 |
| 513 | 5192 | 1 |
| 513 | 5193 | 1 |
| 513 | 5193 | 2 |
| 513 | 5193 | 3 |
| 513 | 5194 | 1 |
| 513 | 5195 | 1 |
| 513 | 5195 | 2 |

| POL. | PAR. | REC. |
|---|---|---|
| 513 | 5196 | 1 |
| 513 | 5196 | 2 |
| 513 | 5197 | 1 |
| 513 | 5197 | 2 |
| 513 | 5198 | 1 |
| 513 | 5199 | 1 |
| 513 | 5200 | 2 |
| 513 | 5200 | 3 |
| 513 | 5200 | 4 |
| 513 | 5200 | 6 |
| 513 | 5200 | 7 |
| 513 | 5200 | 8 |
| 513 | 5200 | 9 |
| 513 | 5200 | 10 |
| 513 | 5200 | 11 |
| 513 | 5208 | 1 |
| 513 | 5208 | 2 |
| 513 | 5209 | 1 |
| 513 | 5209 | 2 |
| 513 | 5209 | 3 |
| 513 | 5209 | 4 |
| 513 | 5209 | 5 |
| 513 | 5209 | 6 |
| 513 | 5209 | 7 |

| POL. | PAR. | REC. |
|---|---|---|
| 513 | 5209 | 8 |
| 513 | 5209 | 9 |
| 513 | 5209 | 10 |
| 513 | 5209 | 11 |
| 513 | 5210 | 1 |
| 513 | 5210 | 2 |
| 513 | 5210 | 3 |
| 513 | 5210 | 4 |
| 513 | 5211 | 1 |
| 513 | 5211 | 2 |
| 513 | 5211 | 3 |
| 513 | 5211 | 4 |
| 513 | 5212 | 1 |
| 513 | 5212 | 2 |
| 513 | 5212 | 3 |
| 513 | 5212 | 4 |
| 513 | 5212 | 5 |
| 513 | 5212 | 6 |
| 513 | 5212 | 7 |
| 513 | 5212 | 8 |
| 513 | 5212 | 9 |
| 513 | 5212 | 10 |
| 513 | 5212 | 11 |
| 513 | 5212 | 12 |

| POL. | PAR. | REC. |
|---|---|---|
| 513 | 5212 | 13 |
| 513 | 5213 | 1 |
| 513 | 5213 | 2 |
| 513 | 5213 | 3 |
| 513 | 5213 | 4 |
| 513 | 5213 | 5 |
| 513 | 5213 | 6 |
| 513 | 5213 | 7 |
| 513 | 5213 | 8 |
| 513 | 5213 | 9 |
| 513 | 5213 | 10 |
| 513 | 5214 | 2 |
| 513 | 9002 | 1 |
| 513 | 9004 | 1 |
| 513 | 9005 | 1 |
| 513 | 9005 | 1 |
| 513 | 9006 | 1 |
| 513 | 9007 | 1 |
| 513 | 9011 | 1 |
| 513 | 9012 | 1 |
| 513 | 9013 | 1 |
| 513 | 9015 | 1 |
| 513 | 10004 | 1 |
| 513 | 10050 | 2 |

## 15.2 Término municipal de Saúca.

| POL. | PAR. | REC. |
|---|---|---|
| 12 | 212 | 68 |
| 506 | 14 | 1 |
| 506 | 29 | 2 |
| 506 | 5001 | 1 |
| 506 | 5001 | 3 |
| 506 | 5002 | 1 |
| 506 | 9003 | 1 |
| 506 | 9008 | 1 |
| 507 | 26 | 2 |
| 507 | 28 | 2 |

| POL. | PAR. | REC. |
|---|---|---|
| 507 | 30 | 2 |
| 507 | 5001 | 1 |
| 507 | 5003 | 1 |
| 507 | 5004 | 1 |
| 507 | 5005 | 1 |
| 507 | 5006 | 1 |
| 507 | 5007 | 1 |
| 507 | 5008 | 1 |
| 507 | 5009 | 1 |
| 507 | 5010 | 1 |

| POL. | PAR. | REC. |
|---|---|---|
| 507 | 5011 | 1 |
| 507 | 5012 | 1 |
| 507 | 5013 | 2 |
| 507 | 5013 | 4 |
| 507 | 5013 | 6 |
| 507 | 5013 | 9 |
| 507 | 5013 | 21 |
| 507 | 5013 | 23 |
| 507 | 5015 | 1 |
| 507 | 9004 | 1 |

## 15.3 Término municipal de Torremocha del Campo.

| POL. | PAR. | REC. |
|---|---|---|
| 501 | 1 | 1 |
| 501 | 1 | 2 |
| 501 | 2 | 2 |
| 501 | 2 | 4 |
| 501 | 3 | 2 |
| 501 | 3 | 3 |
| 501 | 3 | 3 |
| 501 | 3 | 4 |
| 501 | 3 | 5 |
| 501 | 4 | 1 |
| 501 | 4 | 3 |
| 501 | 5 | 1 |
| 501 | 6 | 2 |
| 501 | 6 | 3 |
| 501 | 8 | 3 |
| 501 | 9 | 2 |
| 501 | 9 | 7 |
| 501 | 9 | 8 |
| 501 | 10 | 1 |
| 501 | 10 | 3 |
| 501 | 10 | 9 |
| 501 | 22 | 2 |
| 501 | 22 | 3 |
| 501 | 22 | 4 |
| 501 | 23 | 2 |
| 501 | 24 | 1 |
| 501 | 27 | 1 |
| 501 | 29 | 2 |
| 501 | 32 | 1 |
| 501 | 32 | 2 |
| 501 | 32 | 3 |
| 501 | 32 | 5 |
| 501 | 32 | 6 |
| 501 | 32 | 10 |
| 501 | 32 | 12 |
| 501 | 32 | 13 |
| 501 | 32 | 16 |
| 501 | 32 | 17 |
| 501 | 32 | 18 |
| 501 | 36 | 1 |
| 501 | 41 | 1 |
| 501 | 42 | 1 |
| 501 | 56 | 2 |
| 501 | 60 | 1 |
| 501 | 60 | 2 |
| 501 | 62 | 1 |
| 501 | 64 | 1 |
| 501 | 65 | 1 |
| 501 | 65 | 2 |
| 501 | 65 | 4 |
| 501 | 5145 | 1 |
| 501 | 5145 | 2 |
| 501 | 5146 | 1 |
| 501 | 5147 | 1 |
| 501 | 5148 | 1 |
| 501 | 5148 | 2 |
| 501 | 5149 | 1 |
| 501 | 5149 | 2 |
| 501 | 5150 | 1 |
| 501 | 5150 | 2 |
| 501 | 5151 | 1 |
| 501 | 5152 | 1 |
| 501 | 5153 | 1 |
| 501 | 5153 | 2 |
| 501 | 5154 | 1 |
| 501 | 5154 | 2 |
| 501 | 5154 | 3 |
| 501 | 5155 | 1 |
| 501 | 5155 | 2 |
| 501 | 5156 | 1 |
| 501 | 5157 | 1 |
| 501 | 5158 | 1 |
| 501 | 5159 | 1 |
| 501 | 5165 | 1 |
| 501 | 5165 | 2 |
| 501 | 5166 | 1 |
| 501 | 5167 | 1 |
| 501 | 5168 | 1 |
| 501 | 5169 | 1 |
| 501 | 5169 | 2 |
| 501 | 5170 | 1 |
| 501 | 5171 | 1 |
| 501 | 5171 | 2 |
| 501 | 5172 | 1 |
| 501 | 5172 | 2 |
| 501 | 5175 | 1 |
| 501 | 5175 | 2 |
| 501 | 5175 | 3 |
| 501 | 5176 | 1 |
| 501 | 5177 | 1 |
| 501 | 5180 | 1 |
| 501 | 5180 | 2 |
| 501 | 5181 | 1 |
| 501 | 5181 | 2 |
| 501 | 5182 | 1 |
| 501 | 5183 | 1 |
| 501 | 5183 | 2 |
| 501 | 5185 | 2 |
| 501 | 5185 | 3 |
| 501 | 5186 | 1 |
| 501 | 5187 | 1 |
| 501 | 5187 | 2 |
| 501 | 5188 | 3 |
| 501 | 5189 | 1 |
| 501 | 5189 | 2 |
| 501 | 5190 | 1 |
| 501 | 5396 | 1 |
| 501 | 5397 | 1 |
| 501 | 5399 | 1 |
| 501 | 5407 | 1 |
| 501 | 5407 | 2 |
| 501 | 5408 | 1 |
| 501 | 5408 | 2 |
| 501 | 5408 | 3 |
| 501 | 5409 | 1 |
| 501 | 5409 | 2 |
| 501 | 5409 | 3 |
| 501 | 5409 | 4 |
| 501 | 5410 | 3 |
| 501 | 5410 | 5 |
| 501 | 5410 | 6 |
| 501 | 5410 | 7 |
| 501 | 5410 | 8 |
| 501 | 5410 | 9 |
| 501 | 5410 | 10 |
| 501 | 5410 | 11 |
| 501 | 5410 | 12 |
| 501 | 5410 | 13 |
| 501 | 5411 | 1 |

| POL. | PAR. | REC. |
|---|---|---|
| 501 | 5411 | 2 |
| 501 | 5411 | 4 |
| 501 | 5411 | 5 |
| 501 | 5411 | 6 |
| 501 | 5411 | 7 |
| 501 | 5411 | 8 |
| 501 | 5411 | 9 |
| 501 | 5411 | 10 |
| 501 | 5411 | 11 |
| 501 | 5412 | 1 |
| 501 | 5415 | 1 |
| 501 | 5415 | 2 |
| 501 | 5415 | 5 |
| 501 | 5416 | 1 |
| 501 | 5416 | 2 |
| 501 | 5416 | 3 |
| 501 | 5416 | 4 |
| 501 | 5416 | 5 |
| 501 | 5416 | 6 |
| 501 | 5416 | 7 |
| 501 | 5416 | 8 |
| 501 | 5420 | 1 |
| 501 | 5420 | 2 |
| 501 | 5420 | 3 |
| 501 | 5421 | 3 |
| 501 | 5421 | 5 |
| 501 | 5421 | 6 |
| 501 | 5421 | 7 |
| 501 | 5421 | 8 |
| 501 | 5421 | 10 |
| 501 | 5421 | 11 |
| 501 | 5421 | 12 |
| 501 | 5421 | 13 |
| 501 | 5421 | 14 |
| 501 | 5421 | 15 |
| 501 | 5421 | 16 |
| 501 | 5421 | 17 |
| 501 | 5421 | 18 |
| 501 | 5421 | 19 |
| 501 | 5422 | 1 |
| 501 | 9001 | 1 |
| 501 | 9002 | 1 |
| 501 | 9002 | 1 |

| POL. | PAR. | REC. |
|---|---|---|
| 501 | 9004 | 1 |
| 501 | 9004 | 1 |
| 501 | 9005 | 1 |
| 501 | 9006 | 1 |
| 501 | 9008 | 1 |
| 501 | 9009 | 1 |
| 501 | 9010 | 1 |
| 501 | 9011 | 1 |
| 501 | 9014 | 1 |
| 501 | 9015 | 1 |
| 501 | 9018 | 1 |
| 501 | 10007 | 1 |
| 501 | 10007 | 2 |
| 501 | 10007 | 3 |
| 501 | 10007 | 4 |
| 501 | 10007 | 5 |
| 501 | 10007 | 6 |
| 501 | 10012 | 1 |
| 501 | 10012 | 2 |
| 501 | 10013 | 1 |
| 501 | 10032 | 1 |
| 501 | 20032 | 1 |
| 501 | 20032 | 2 |
| 501 | 20032 | 3 |
| 501 | 30012 | 1 |
| 501 | 40032 | 1 |
| 501 | 40032 | 2 |
| 501 | 40032 | 4 |
| 501 | 40032 | 5 |
| 501 | 40032 | 6 |
| 501 | 40032 | 7 |
| 502 | 1 | 3 |
| 502 | 2 | 2 |
| 502 | 3 | 2 |
| 502 | 4 | 2 |
| 502 | 5 | 2 |
| 502 | 13 | 1 |
| 502 | 13 | 2 |
| 502 | 13 | 3 |
| 502 | 13 | 4 |
| 502 | 13 | 5 |
| 502 | 15 | 2 |
| 502 | 23 | 2 |

| POL. | PAR. | REC. |
|---|---|---|
| 502 | 23 | 3 |
| 502 | 23 | 4 |
| 502 | 24 | 1 |
| 502 | 24 | 3 |
| 502 | 24 | 4 |
| 502 | 24 | 5 |
| 502 | 25 | 1 |
| 502 | 25 | 4 |
| 502 | 25 | 11 |
| 502 | 25 | 12 |
| 502 | 25 | 13 |
| 502 | 25 | 17 |
| 502 | 26 | 1 |
| 502 | 26 | 2 |
| 502 | 26 | 4 |
| 502 | 26 | 5 |
| 502 | 26 | 6 |
| 502 | 26 | 7 |
| 502 | 26 | 8 |
| 502 | 27 | 1 |
| 502 | 27 | 2 |
| 502 | 27 | 3 |
| 502 | 28 | 1 |
| 502 | 28 | 2 |
| 502 | 28 | 3 |
| 502 | 28 | 4 |
| 502 | 28 | 5 |
| 502 | 28 | 6 |
| 502 | 29 | 1 |
| 502 | 29 | 2 |
| 502 | 29 | 3 |
| 502 | 30 | 1 |
| 502 | 30 | 2 |
| 502 | 30 | 3 |
| 502 | 31 | 1 |
| 502 | 31 | 2 |
| 502 | 32 | 2 |
| 502 | 5118 | 1 |
| 502 | 5118 | 2 |
| 502 | 5119 | 1 |
| 502 | 5119 | 2 |
| 502 | 5120 | 1 |
| 502 | 5121 | 1 |

| POL. | PAR. | REC. |
|---|---|---|
| 502 | 5122 | 1 |
| 502 | 5123 | 1 |
| 502 | 5124 | 1 |
| 502 | 5125 | 1 |
| 502 | 5126 | 1 |
| 502 | 5127 | 1 |
| 502 | 5127 | 2 |
| 502 | 5128 | 1 |
| 502 | 5129 | 1 |
| 502 | 5129 | 2 |
| 502 | 5130 | 1 |
| 502 | 5131 | 1 |
| 502 | 5132 | 1 |
| 502 | 5133 | 1 |
| 502 | 5134 | 1 |
| 502 | 5135 | 1 |
| 502 | 5136 | 1 |
| 502 | 5138 | 1 |
| 502 | 5138 | 2 |
| 502 | 5139 | 1 |
| 502 | 5140 | 1 |
| 502 | 5141 | 1 |
| 502 | 5141 | 2 |
| 502 | 5142 | 1 |
| 502 | 5143 | 1 |
| 502 | 5144 | 1 |
| 502 | 5144 | 2 |
| 502 | 5145 | 1 |
| 502 | 5146 | 1 |
| 502 | 5147 | 1 |
| 502 | 5148 | 1 |
| 502 | 5149 | 1 |
| 502 | 5150 | 1 |
| 502 | 5151 | 1 |
| 502 | 5152 | 1 |
| 502 | 5152 | 2 |
| 502 | 5153 | 1 |
| 502 | 5154 | 1 |
| 502 | 5155 | 1 |
| 502 | 5155 | 2 |
| 502 | 5155 | 3 |
| 502 | 5156 | 1 |
| 502 | 5156 | 2 |

| POL. | PAR. | REC. |
|---|---|---|
| 502 | 5157 | 1 |
| 502 | 5157 | 2 |
| 502 | 5158 | 1 |
| 502 | 5417 | 1 |
| 502 | 5418 | 1 |
| 502 | 5418 | 2 |
| 502 | 5422 | 3 |
| 502 | 5422 | 5 |
| 502 | 5423 | 1 |
| 502 | 5423 | 2 |
| 502 | 5423 | 3 |
| 502 | 5423 | 4 |
| 502 | 5423 | 5 |
| 502 | 5424 | 1 |
| 502 | 5424 | 5 |
| 502 | 5424 | 7 |
| 502 | 5424 | 8 |
| 502 | 5424 | 9 |
| 502 | 5424 | 10 |
| 502 | 5424 | 11 |
| 502 | 5424 | 12 |
| 502 | 5424 | 14 |
| 502 | 5424 | 15 |
| 502 | 5425 | 2 |
| 502 | 5425 | 3 |
| 502 | 5425 | 4 |
| 502 | 5425 | 6 |
| 502 | 5425 | 7 |
| 502 | 5425 | 8 |
| 502 | 5425 | 9 |
| 502 | 5425 | 10 |
| 502 | 5425 | 11 |
| 502 | 5425 | 15 |
| 502 | 5425 | 16 |
| 502 | 5425 | 17 |
| 502 | 5425 | 18 |
| 502 | 5425 | 19 |
| 502 | 5425 | 20 |
| 502 | 5425 | 21 |
| 502 | 5425 | 22 |
| 502 | 5426 | 1 |
| 502 | 5426 | 2 |
| 502 | 5426 | 3 |

| POL. | PAR. | REC. |
|---|---|---|
| 502 | 5426 | 4 |
| 502 | 5426 | 5 |
| 502 | 5426 | 6 |
| 502 | 5426 | 7 |
| 502 | 5427 | 1 |
| 502 | 5428 | 2 |
| 502 | 5429 | 2 |
| 502 | 5430 | 3 |
| 502 | 5430 | 4 |
| 502 | 5430 | 5 |
| 502 | 5430 | 6 |
| 502 | 5431 | 2 |
| 502 | 5431 | 3 |
| 502 | 5431 | 4 |
| 502 | 5431 | 5 |
| 502 | 5432 | 1 |
| 502 | 5433 | 1 |
| 502 | 5434 | 1 |
| 502 | 5449 | 1 |
| 502 | 5449 | 2 |
| 502 | 5449 | 3 |
| 502 | 5450 | 1 |
| 502 | 5451 | 1 |
| 502 | 5451 | 2 |
| 502 | 5451 | 3 |
| 502 | 5451 | 4 |
| 502 | 9004 | 1 |
| 502 | 9006 | 1 |
| 502 | 9008 | 1 |
| 502 | 9010 | 1 |
| 502 | 9011 | 1 |
| 502 | 9012 | 1 |
| 502 | 9018 | 1 |
| 502 | 10002 | 1 |
| 502 | 10027 | 1 |
| 502 | 10027 | 2 |
| 502 | 10028 | 1 |
| 502 | 10028 | 2 |
| 502 | 10028 | 3 |
| 502 | 10028 | 4 |
| 502 | 20024 | 1 |
| 502 | 20024 | 2 |
| 502 | 20024 | 3 |

| POL. | PAR. | REC. |
|---|---|---|
| 502 | 20024 | 4 |
| 502 | 20024 | 5 |
| 502 | 20024 | 6 |
| 502 | 20027 | 1 |
| 503 | 15 | 6 |
| 503 | 5217 | 1 |
| 503 | 5218 | 1 |
| 503 | 5219 | 1 |
| 503 | 5220 | 1 |
| 503 | 5221 | 1 |
| 503 | 5222 | 1 |
| 503 | 5223 | 1 |
| 503 | 5224 | 1 |
| 503 | 5225 | 1 |
| 503 | 5226 | 1 |
| 503 | 5412 | 1 |
| 503 | 5412 | 2 |
| 503 | 5412 | 3 |
| 504 | 8 | 1 |
| 504 | 8 | 2 |
| 504 | 8 | 7 |
| 504 | 8 | 12 |
| 504 | 8 | 14 |
| 504 | 8 | 15 |
| 504 | 8 | 17 |
| 504 | 8 | 18 |
| 504 | 8 | 19 |
| 504 | 8 | 23 |
| 504 | 8 | 27 |
| 504 | 8 | 28 |
| 504 | 8 | 31 |
| 504 | 8 | 32 |
| 504 | 8 | 33 |
| 504 | 8 | 34 |
| 504 | 8 | 35 |
| 504 | 10 | 1 |
| 504 | 11 | 1 |
| 504 | 11 | 3 |
| 504 | 11 | 4 |
| 504 | 11 | 6 |
| 504 | 34 | 2 |
| 504 | 34 | 3 |
| 504 | 34 | 5 |

| POL. | PAR. | REC. |
|---|---|---|
| 504 | 34 | 6 |
| 504 | 34 | 7 |
| 504 | 34 | 8 |
| 504 | 34 | 9 |
| 504 | 34 | 10 |
| 504 | 35 | 3 |
| 504 | 39 | 1 |
| 504 | 40 | 1 |
| 504 | 41 | 1 |
| 504 | 42 | 1 |
| 504 | 42 | 2 |
| 504 | 43 | 1 |
| 504 | 43 | 2 |
| 504 | 43 | 3 |
| 504 | 44 | 3 |
| 504 | 45 | 1 |
| 504 | 45 | 2 |
| 504 | 45 | 4 |
| 504 | 45 | 5 |
| 504 | 46 | 1 |
| 504 | 47 | 1 |
| 504 | 48 | 1 |
| 504 | 49 | 1 |
| 504 | 49 | 2 |
| 504 | 50 | 1 |
| 504 | 50 | 2 |
| 504 | 51 | 1 |
| 504 | 52 | 1 |
| 504 | 53 | 1 |
| 504 | 54 | 1 |
| 504 | 54 | 2 |
| 504 | 55 | 1 |
| 504 | 55 | 2 |
| 504 | 56 | 1 |
| 504 | 56 | 2 |
| 504 | 56 | 3 |
| 504 | 57 | 1 |
| 504 | 57 | 2 |
| 504 | 57 | 3 |
| 504 | 57 | 4 |
| 504 | 60 | 3 |
| 504 | 60 | 6 |
| 504 | 61 | 4 |

| POL. | PAR. | REC. |
|---|---|---|
| 504 | 62 | 4 |
| 504 | 63 | 4 |
| 504 | 65 | 3 |
| 504 | 5178 | 2 |
| 504 | 5231 | 1 |
| 504 | 5232 | 1 |
| 504 | 5233 | 1 |
| 504 | 5233 | 2 |
| 504 | 5234 | 1 |
| 504 | 5235 | 1 |
| 504 | 5236 | 1 |
| 504 | 5237 | 1 |
| 504 | 5238 | 1 |
| 504 | 5238 | 2 |
| 504 | 5239 | 1 |
| 504 | 5239 | 2 |
| 504 | 5240 | 1 |
| 504 | 5241 | 1 |
| 504 | 5241 | 2 |
| 504 | 5242 | 1 |
| 504 | 5242 | 2 |
| 504 | 5243 | 1 |
| 504 | 5244 | 1 |
| 504 | 5244 | 2 |
| 504 | 5244 | 3 |
| 504 | 5244 | 4 |
| 504 | 5244 | 5 |
| 504 | 5413 | 2 |
| 504 | 5413 | 3 |
| 504 | 5413 | 5 |
| 504 | 5413 | 6 |
| 504 | 5414 | 1 |
| 504 | 5414 | 2 |
| 504 | 5414 | 3 |
| 504 | 5414 | 4 |
| 504 | 5414 | 5 |
| 504 | 5414 | 6 |
| 504 | 9000 | 3 |
| 504 | 9001 | 1 |
| 504 | 9009 | 1 |
| 504 | 10008 | 1 |
| 504 | 10008 | 4 |
| 504 | 10008 | 6 |

| POL. | PAR. | REC. |
|---|---|---|
| 504 | 10008 | 14 |
| 504 | 10008 | 15 |
| 504 | 10008 | 20 |

| POL. | PAR. | REC. |
|---|---|---|
| 504 | 10008 | 21 |
| 504 | 10008 | 22 |
| 504 | 10008 | 23 |

| POL. | PAR. | REC. |
|---|---|---|
| 504 | 10008 | 24 |
| 504 | 10041 | 1 |

## 16. Área de importancia de Maranchón

### 16.1 Término municipal de Maranchón.

| POL. | PAR. | REC. |
|---|---|---|
| 501 | 32 | 2 |
| 501 | 34 | 1 |
| 501 | 35 | 1 |
| 501 | 35 | 2 |
| 501 | 47 | 4 |
| 501 | 108 | 1 |
| 501 | 108 | 2 |
| 501 | 108 | 3 |
| 501 | 5051 | 1 |
| 501 | 9002 | 1 |
| 501 | 9009 | 1 |
| 501 | 9012 | 1 |
| 502 | 1 | 1 |
| 502 | 2 | 1 |
| 502 | 3 | 1 |
| 502 | 4 | 1 |
| 502 | 4 | 2 |
| 502 | 5 | 2 |
| 502 | 5 | 3 |
| 502 | 6 | 1 |
| 502 | 6 | 2 |
| 502 | 7 | 1 |
| 502 | 8 | 1 |
| 502 | 8 | 3 |
| 502 | 9 | 1 |
| 502 | 9 | 3 |
| 502 | 9 | 6 |
| 502 | 9 | 7 |
| 502 | 5060 | 1 |
| 502 | 5060 | 2 |
| 502 | 9003 | 1 |

| POL. | PAR. | REC. |
|---|---|---|
| 502 | 9005 | 1 |
| 502 | 9006 | 1 |
| 502 | 9015 | 1 |
| 502 | 10001 | 1 |
| 502 | 20001 | 1 |
| 503 | 6 | 9 |
| 503 | 6 | 10 |
| 503 | 6 | 11 |
| 503 | 6 | 12 |
| 503 | 6 | 14 |
| 503 | 6 | 14 |
| 503 | 21 | 1 |
| 503 | 21 | 2 |
| 503 | 23 | 2 |
| 503 | 23 | 3 |
| 503 | 23 | 4 |
| 503 | 23 | 5 |
| 503 | 23 | 6 |
| 503 | 23 | 7 |
| 503 | 24 | 1 |
| 503 | 24 | 2 |
| 503 | 24 | 4 |
| 503 | 24 | 5 |
| 503 | 24 | 7 |
| 503 | 24 | 8 |
| 503 | 24 | 9 |
| 503 | 24 | 10 |
| 503 | 24 | 11 |
| 503 | 24 | 12 |
| 503 | 24 | 13 |
| 503 | 24 | 14 |

| POL. | PAR. | REC. |
|---|---|---|
| 503 | 24 | 15 |
| 503 | 25 | 1 |
| 503 | 25 | 2 |
| 503 | 25 | 4 |
| 503 | 5026 | 1 |
| 503 | 5027 | 1 |
| 503 | 5028 | 1 |
| 503 | 5029 | 1 |
| 503 | 5030 | 1 |
| 503 | 5031 | 1 |
| 503 | 5031 | 2 |
| 503 | 5031 | 3 |
| 503 | 9009 | 1 |
| 503 | 9015 | 1 |
| 503 | 9016 | 1 |
| 503 | 10005 | 2 |
| 503 | 30006 | 1 |
| 503 | 30006 | 2 |
| 503 | 30006 | 3 |
| 503 | 30006 | 4 |
| 503 | 30006 | 5 |
| 503 | 30006 | 6 |
| 503 | 30006 | 7 |
| 503 | 30006 | 8 |
| 503 | 30006 | 9 |
| 503 | 30006 | 11 |
| 503 | 30006 | 12 |
| 503 | 30006 | 13 |
| 503 | 30006 | 15 |
| 503 | 30006 | 16 |
| 503 | 30006 | 17 |

| POL. | PAR. | REC. |
|---|---|---|
| 503 | 30006 | 18 |
| 503 | 30006 | 23 |
| 503 | 30006 | 24 |
| 503 | 30006 | 25 |
| 503 | 30006 | 26 |
| 503 | 30006 | 27 |
| 503 | 30006 | 28 |
| 503 | 30006 | 29 |
| 503 | 30006 | 30 |
| 503 | 40006 | 2 |
| 503 | 40006 | 3 |
| 503 | 40006 | 4 |
| 503 | 40006 | 5 |
| 504 | 1 | 1 |
| 504 | 2 | 2 |
| 504 | 2 | 4 |
| 504 | 5075 | 1 |
| 504 | 9001 | 1 |
| 504 | 9004 | 1 |
| 505 | 1 | 1 |
| 505 | 2 | 1 |
| 505 | 25 | 1 |
| 505 | 25 | 2 |
| 505 | 25 | 3 |
| 505 | 26 | 1 |
| 505 | 26 | 2 |
| 505 | 26 | 3 |
| 505 | 26 | 4 |
| 505 | 26 | 5 |
| 505 | 26 | 6 |
| 505 | 27 | 1 |
| 505 | 27 | 2 |
| 505 | 27 | 5 |
| 505 | 27 | 6 |
| 505 | 27 | 7 |
| 505 | 27 | 8 |
| 505 | 27 | 9 |
| 505 | 27 | 10 |
| 505 | 27 | 12 |
| 505 | 27 | 13 |
| 505 | 27 | 14 |
| 505 | 28 | 1 |
| 505 | 28 | 2 |

| POL. | PAR. | REC. |
|---|---|---|
| 505 | 28 | 3 |
| 505 | 28 | 4 |
| 505 | 29 | 1 |
| 505 | 29 | 2 |
| 505 | 29 | 3 |
| 505 | 29 | 4 |
| 505 | 30 | 1 |
| 505 | 30 | 2 |
| 505 | 30 | 3 |
| 505 | 30 | 5 |
| 505 | 31 | 1 |
| 505 | 31 | 2 |
| 505 | 32 | 1 |
| 505 | 32 | 2 |
| 505 | 33 | 1 |
| 505 | 33 | 2 |
| 505 | 34 | 2 |
| 505 | 34 | 3 |
| 505 | 35 | 1 |
| 505 | 36 | 1 |
| 505 | 36 | 2 |
| 505 | 36 | 3 |
| 505 | 36 | 4 |
| 505 | 37 | 1 |
| 505 | 37 | 2 |
| 505 | 37 | 3 |
| 505 | 37 | 4 |
| 505 | 38 | 1 |
| 505 | 38 | 2 |
| 505 | 38 | 3 |
| 505 | 39 | 1 |
| 505 | 39 | 2 |
| 505 | 40 | 1 |
| 505 | 41 | 1 |
| 505 | 41 | 2 |
| 505 | 41 | 3 |
| 505 | 42 | 1 |
| 505 | 42 | 2 |
| 505 | 43 | 1 |
| 505 | 43 | 2 |
| 505 | 43 | 3 |
| 505 | 44 | 1 |
| 505 | 44 | 3 |

| POL. | PAR. | REC. |
|---|---|---|
| 505 | 44 | 4 |
| 505 | 44 | 5 |
| 505 | 45 | 1 |
| 505 | 45 | 2 |
| 505 | 45 | 3 |
| 505 | 46 | 1 |
| 505 | 46 | 2 |
| 505 | 47 | 1 |
| 505 | 47 | 2 |
| 505 | 48 | 1 |
| 505 | 48 | 2 |
| 505 | 49 | 1 |
| 505 | 49 | 2 |
| 505 | 49 | 3 |
| 505 | 50 | 1 |
| 505 | 50 | 2 |
| 505 | 50 | 3 |
| 505 | 50 | 4 |
| 505 | 51 | 1 |
| 505 | 51 | 2 |
| 505 | 51 | 3 |
| 505 | 51 | 4 |
| 505 | 52 | 1 |
| 505 | 52 | 2 |
| 505 | 52 | 4 |
| 505 | 52 | 5 |
| 505 | 52 | 6 |
| 505 | 53 | 1 |
| 505 | 53 | 2 |
| 505 | 53 | 3 |
| 505 | 53 | 4 |
| 505 | 54 | 1 |
| 505 | 54 | 2 |
| 505 | 54 | 3 |
| 505 | 54 | 4 |
| 505 | 54 | 5 |
| 505 | 54 | 6 |
| 505 | 54 | 7 |
| 505 | 55 | 1 |
| 505 | 55 | 2 |
| 505 | 55 | 3 |
| 505 | 55 | 5 |
| 505 | 55 | 6 |

| POL. | PAR. | REC. |
|---|---|---|
| 505 | 56 | 1 |
| 505 | 57 | 1 |
| 505 | 58 | 1 |
| 505 | 58 | 2 |
| 505 | 58 | 3 |
| 505 | 58 | 4 |
| 505 | 58 | 5 |
| 505 | 5052 | 1 |
| 505 | 5053 | 1 |
| 505 | 5054 | 1 |
| 505 | 5055 | 1 |
| 505 | 5055 | 2 |
| 505 | 5055 | 3 |
| 505 | 5055 | 4 |
| 505 | 5056 | 1 |
| 505 | 6001 | 1 |
| 505 | 6002 | 1 |
| 505 | 6002 | 2 |
| 505 | 6002 | 3 |
| 505 | 6002 | 4 |
| 505 | 6003 | 1 |
| 505 | 6003 | 2 |
| 505 | 6004 | 1 |
| 505 | 6004 | 2 |
| 505 | 6005 | 1 |
| 505 | 6005 | 2 |
| 505 | 6006 | 1 |
| 505 | 6007 | 1 |
| 505 | 6008 | 1 |
| 505 | 6009 | 1 |
| 505 | 6010 | 1 |
| 505 | 6011 | 1 |
| 505 | 6011 | 2 |
| 505 | 6012 | 1 |
| 505 | 6013 | 1 |
| 505 | 6014 | 1 |
| 505 | 6015 | 1 |
| 505 | 6016 | 1 |
| 505 | 6017 | 1 |
| 505 | 6018 | 1 |
| 505 | 6019 | 1 |
| 505 | 6020 | 1 |
| 505 | 6021 | 1 |

| POL. | PAR. | REC. |
|---|---|---|
| 505 | 6022 | 1 |
| 505 | 6023 | 1 |
| 505 | 6024 | 1 |
| 505 | 6025 | 1 |
| 505 | 6026 | 1 |
| 505 | 6027 | 1 |
| 505 | 6028 | 1 |
| 505 | 6029 | 1 |
| 505 | 6030 | 1 |
| 505 | 6031 | 1 |
| 505 | 6032 | 1 |
| 505 | 6033 | 1 |
| 505 | 6033 | 2 |
| 505 | 6034 | 1 |
| 505 | 6034 | 2 |
| 505 | 6035 | 1 |
| 505 | 6035 | 2 |
| 505 | 6036 | 1 |
| 505 | 6037 | 1 |
| 505 | 6038 | 1 |
| 505 | 6038 | 2 |
| 505 | 6038 | 3 |
| 505 | 6039 | 1 |
| 505 | 6039 | 2 |
| 505 | 6040 | 1 |
| 505 | 6040 | 2 |
| 505 | 6041 | 1 |
| 505 | 6042 | 1 |
| 505 | 6042 | 2 |
| 505 | 6043 | 1 |
| 505 | 7014 | 1 |
| 505 | 7015 | 1 |
| 505 | 7016 | 1 |
| 505 | 7017 | 1 |
| 505 | 7017 | 2 |
| 505 | 7018 | 1 |
| 505 | 7018 | 2 |
| 505 | 7019 | 1 |
| 505 | 7020 | 1 |
| 505 | 7020 | 2 |
| 505 | 7021 | 1 |
| 505 | 7023 | 1 |
| 505 | 7023 | 2 |

| POL. | PAR. | REC. |
|---|---|---|
| 505 | 7024 | 1 |
| 505 | 7024 | 2 |
| 505 | 7025 | 1 |
| 505 | 7025 | 2 |
| 505 | 7026 | 1 |
| 505 | 7027 | 1 |
| 505 | 7028 | 1 |
| 505 | 7028 | 2 |
| 505 | 7028 | 3 |
| 505 | 7028 | 4 |
| 505 | 7028 | 5 |
| 505 | 7028 | 6 |
| 505 | 7030 | 1 |
| 505 | 7030 | 2 |
| 505 | 7030 | 4 |
| 505 | 7031 | 1 |
| 505 | 7032 | 1 |
| 505 | 7032 | 2 |
| 505 | 7032 | 3 |
| 505 | 8001 | 1 |
| 505 | 8001 | 2 |
| 505 | 8001 | 3 |
| 505 | 8002 | 1 |
| 505 | 8002 | 3 |
| 505 | 8002 | 5 |
| 505 | 8002 | 6 |
| 505 | 8002 | 7 |
| 505 | 8002 | 8 |
| 505 | 8003 | 1 |
| 505 | 8003 | 2 |
| 505 | 8003 | 3 |
| 505 | 8004 | 1 |
| 505 | 8005 | 1 |
| 505 | 8006 | 1 |
| 505 | 8007 | 1 |
| 505 | 8008 | 1 |
| 505 | 8008 | 2 |
| 505 | 8008 | 3 |
| 505 | 8009 | 1 |
| 505 | 8009 | 2 |
| 505 | 8010 | 1 |
| 505 | 8011 | 1 |
| 505 | 8012 | 1 |

| POL. | PAR. | REC. |
|---|---|---|
| 505 | 8013 | 1 |
| 505 | 8014 | 1 |
| 505 | 8015 | 1 |
| 505 | 8016 | 1 |
| 505 | 8017 | 1 |
| 505 | 8018 | 1 |
| 505 | 8019 | 1 |
| 505 | 8020 | 1 |
| 505 | 8021 | 1 |
| 505 | 8024 | 1 |
| 505 | 8025 | 1 |
| 505 | 9001 | 1 |
| 505 | 9002 | 1 |
| 505 | 9003 | 1 |
| 505 | 9009 | 1 |
| 505 | 9010 | 1 |
| 505 | 9012 | 1 |
| 505 | 9013 | 1 |
| 505 | 9014 | 1 |
| 505 | 9015 | 1 |
| 505 | 9016 | 1 |
| 505 | 9017 | 1 |
| 505 | 9018 | 1 |
| 505 | 9019 | 1 |
| 505 | 9020 | 1 |
| 505 | 9021 | 1 |
| 505 | 10051 | 1 |
| 505 | 10051 | 2 |
| 505 | 10051 | 3 |
| 505 | 10053 | 1 |
| 505 | 10053 | 2 |
| 506 | 1 | 1 |
| 506 | 1 | 2 |
| 506 | 1 | 3 |
| 506 | 2 | 1 |
| 506 | 2 | 2 |
| 506 | 2 | 3 |
| 506 | 2 | 4 |
| 506 | 3 | 1 |
| 506 | 3 | 2 |
| 506 | 3 | 3 |
| 506 | 4 | 1 |
| 506 | 4 | 2 |
| 506 | 5 | 1 |
| 506 | 5 | 2 |
| 506 | 6 | 1 |
| 506 | 6 | 2 |
| 506 | 7 | 1 |
| 506 | 7 | 3 |
| 506 | 7 | 4 |
| 506 | 8 | 1 |
| 506 | 8 | 2 |
| 506 | 8 | 4 |
| 506 | 8 | 6 |
| 506 | 8 | 8 |
| 506 | 9 | 2 |
| 506 | 10 | 2 |
| 506 | 13 | 1 |
| 506 | 13 | 2 |
| 506 | 13 | 3 |
| 506 | 13 | 4 |
| 506 | 13 | 5 |
| 506 | 13 | 6 |
| 506 | 13 | 7 |
| 506 | 13 | 8 |
| 506 | 13 | 9 |
| 506 | 13 | 10 |
| 506 | 14 | 1 |
| 506 | 14 | 2 |
| 506 | 14 | 3 |
| 506 | 15 | 1 |
| 506 | 15 | 2 |
| 506 | 15 | 3 |
| 506 | 16 | 1 |
| 506 | 16 | 2 |
| 506 | 16 | 3 |
| 506 | 17 | 1 |
| 506 | 17 | 2 |
| 506 | 17 | 3 |
| 506 | 17 | 4 |
| 506 | 17 | 5 |
| 506 | 18 | 1 |
| 506 | 18 | 2 |
| 506 | 18 | 3 |
| 506 | 19 | 1 |
| 506 | 19 | 2 |
| 506 | 19 | 3 |
| 506 | 19 | 5 |
| 506 | 19 | 6 |
| 506 | 20 | 1 |
| 506 | 21 | 1 |
| 506 | 21 | 3 |
| 506 | 28 | 1 |
| 506 | 28 | 2 |
| 506 | 28 | 3 |
| 506 | 32 | 2 |
| 506 | 35 | 1 |
| 506 | 35 | 2 |
| 506 | 35 | 3 |
| 506 | 36 | 1 |
| 506 | 36 | 2 |
| 506 | 36 | 3 |
| 506 | 37 | 1 |
| 506 | 38 | 1 |
| 506 | 38 | 2 |
| 506 | 38 | 4 |
| 506 | 39 | 1 |
| 506 | 39 | 3 |
| 506 | 40 | 1 |
| 506 | 40 | 2 |
| 506 | 41 | 1 |
| 506 | 41 | 2 |
| 506 | 42 | 1 |
| 506 | 42 | 2 |
| 506 | 43 | 1 |
| 506 | 43 | 2 |
| 506 | 43 | 3 |
| 506 | 43 | 4 |
| 506 | 44 | 1 |
| 506 | 45 | 1 |
| 506 | 46 | 1 |
| 506 | 47 | 1 |
| 506 | 48 | 1 |
| 506 | 48 | 2 |
| 506 | 49 | 1 |
| 506 | 49 | 2 |
| 506 | 49 | 3 |
| 506 | 49 | 4 |
| 506 | 49 | 5 |

| POL. | PAR. | REC. |
|---|---|---|
| 506 | 50 | 1 |
| 506 | 51 | 2 |
| 506 | 5005 | 1 |
| 506 | 5006 | 1 |
| 506 | 5007 | 2 |
| 506 | 5007 | 3 |
| 506 | 5007 | 5 |
| 506 | 5007 | 6 |
| 506 | 5007 | 7 |
| 506 | 5007 | 8 |
| 506 | 5007 | 9 |
| 506 | 5008 | 1 |
| 506 | 5009 | 1 |
| 506 | 5010 | 1 |
| 506 | 5011 | 1 |
| 506 | 5012 | 1 |
| 506 | 5013 | 1 |
| 506 | 5014 | 1 |
| 506 | 5014 | 2 |
| 506 | 5014 | 3 |
| 506 | 5015 | 1 |
| 506 | 5016 | 1 |
| 506 | 5017 | 1 |
| 506 | 5018 | 1 |
| 506 | 5019 | 1 |
| 506 | 5020 | 2 |
| 506 | 5021 | 1 |
| 506 | 5022 | 1 |
| 506 | 5023 | 3 |
| 506 | 5023 | 4 |
| 506 | 5024 | 1 |
| 506 | 5025 | 1 |
| 506 | 5026 | 1 |
| 506 | 5027 | 1 |
| 506 | 5028 | 1 |
| 506 | 5029 | 1 |
| 506 | 5030 | 1 |
| 506 | 5031 | 1 |
| 506 | 5032 | 1 |
| 506 | 5033 | 1 |
| 506 | 5034 | 1 |
| 506 | 5035 | 1 |
| 506 | 5036 | 1 |

| POL. | PAR. | REC. |
|---|---|---|
| 506 | 5037 | 1 |
| 506 | 5038 | 1 |
| 506 | 5039 | 2 |
| 506 | 5040 | 1 |
| 506 | 5041 | 1 |
| 506 | 5042 | 1 |
| 506 | 5043 | 1 |
| 506 | 5044 | 1 |
| 506 | 5045 | 1 |
| 506 | 5046 | 1 |
| 506 | 5047 | 1 |
| 506 | 5048 | 1 |
| 506 | 5048 | 2 |
| 506 | 5048 | 3 |
| 506 | 5049 | 1 |
| 506 | 5050 | 1 |
| 506 | 5050 | 2 |
| 506 | 5050 | 3 |
| 506 | 5057 | 1 |
| 506 | 5058 | 1 |
| 506 | 6044 | 1 |
| 506 | 6044 | 2 |
| 506 | 6044 | 3 |
| 506 | 6044 | 4 |
| 506 | 6044 | 5 |
| 506 | 6045 | 1 |
| 506 | 6045 | 2 |
| 506 | 6045 | 3 |
| 506 | 6046 | 1 |
| 506 | 6047 | 1 |
| 506 | 6048 | 1 |
| 506 | 6049 | 1 |
| 506 | 6049 | 2 |
| 506 | 6049 | 3 |
| 506 | 6049 | 4 |
| 506 | 6049 | 5 |
| 506 | 6049 | 6 |
| 506 | 6050 | 1 |
| 506 | 6050 | 2 |
| 506 | 6050 | 3 |
| 506 | 6050 | 4 |
| 506 | 6050 | 5 |
| 506 | 6050 | 6 |

| POL. | PAR. | REC. |
|---|---|---|
| 506 | 6050 | 7 |
| 506 | 6051 | 1 |
| 506 | 6051 | 2 |
| 506 | 6051 | 3 |
| 506 | 6052 | 1 |
| 506 | 6053 | 1 |
| 506 | 6054 | 1 |
| 506 | 6054 | 2 |
| 506 | 6055 | 1 |
| 506 | 9001 | 1 |
| 506 | 9002 | 1 |
| 506 | 9003 | 1 |
| 506 | 9004 | 1 |
| 506 | 9005 | 1 |
| 506 | 9006 | 1 |
| 506 | 9007 | 1 |
| 506 | 9009 | 1 |
| 506 | 9010 | 1 |
| 506 | 9011 | 1 |
| 506 | 9012 | 1 |
| 506 | 9013 | 1 |
| 506 | 9014 | 1 |
| 506 | 9015 | 1 |
| 506 | 9016 | 4 |
| 502 | 12 | 8 |
| 502 | 9007 | 1 |
| 502 | 9008 | 1 |
| 504 | 1 | 1 |
| 504 | 1 | 2 |
| 504 | 2 | 1 |
| 504 | 2 | 2 |
| 504 | 2 | 3 |
| 504 | 3 | 1 |
| 504 | 3 | 2 |
| 504 | 3 | 3 |
| 504 | 3 | 4 |
| 504 | 4 | 1 |
| 504 | 4 | 2 |
| 504 | 4 | 3 |
| 504 | 4 | 4 |
| 504 | 6 | 1 |
| 504 | 6 | 2 |
| 504 | 6 | 3 |

| POL. | PAR. | REC. |
|---|---|---|
| 504 | 6 | 4 |
| 504 | 6 | 7 |
| 504 | 6 | 8 |
| 504 | 7 | 3 |
| 504 | 17 | 1 |
| 504 | 17 | 2 |
| 504 | 18 | 1 |
| 504 | 18 | 2 |
| 504 | 18 | 3 |
| 504 | 18 | 4 |
| 504 | 9001 | 1 |
| 504 | 9002 | 1 |
| 504 | 9003 | 1 |
| 504 | 9004 | 1 |
| 505 | 1 | 1 |
| 505 | 2 | 1 |
| 505 | 2 | 2 |
| 505 | 2 | 3 |
| 505 | 2 | 4 |
| 505 | 2 | 5 |
| 505 | 3 | 1 |
| 505 | 3 | 2 |
| 505 | 3 | 3 |
| 505 | 3 | 4 |
| 505 | 4 | 1 |
| 505 | 4 | 2 |
| 505 | 4 | 3 |
| 505 | 4 | 4 |
| 505 | 4 | 5 |
| 505 | 4 | 7 |
| 505 | 4 | 8 |
| 505 | 4 | 9 |
| 505 | 6 | 1 |
| 505 | 6 | 2 |
| 505 | 6 | 3 |
| 505 | 7 | 1 |
| 505 | 7 | 2 |
| 505 | 7 | 3 |
| 505 | 7 | 4 |
| 505 | 8 | 1 |
| 505 | 9 | 1 |
| 505 | 9 | 2 |
| 505 | 9 | 3 |

| POL. | PAR. | REC. |
|---|---|---|
| 505 | 9 | 4 |
| 505 | 9001 | 1 |
| 505 | 9002 | 1 |
| 505 | 9003 | 1 |
| 505 | 9004 | 1 |
| 505 | 9006 | 1 |
| 507 | 1 | 1 |
| 507 | 1 | 2 |
| 507 | 1 | 3 |
| 507 | 1 | 4 |
| 507 | 1 | 5 |
| 507 | 1 | 7 |
| 507 | 1 | 9 |
| 507 | 1 | 10 |
| 507 | 1 | 11 |
| 507 | 1 | 15 |
| 507 | 1 | 16 |
| 507 | 1 | 17 |
| 507 | 2 | 1 |
| 507 | 2 | 2 |
| 507 | 3 | 1 |
| 507 | 3 | 2 |
| 507 | 3 | 3 |
| 507 | 4 | 1 |
| 507 | 4 | 2 |
| 507 | 4 | 3 |
| 507 | 4 | 4 |
| 507 | 4 | 5 |
| 507 | 9027 | 1 |
| 507 | 9034 | 1 |
| 507 | 9035 | 1 |
| 507 | 10001 | 1 |
| 508 | 1 | 1 |
| 508 | 1 | 2 |
| 508 | 2 | 1 |
| 508 | 3 | 1 |
| 508 | 4 | 1 |
| 508 | 5 | 2 |
| 508 | 5 | 3 |
| 508 | 5 | 4 |
| 508 | 6 | 1 |
| 508 | 6 | 2 |
| 508 | 6 | 3 |

| POL. | PAR. | REC. |
|---|---|---|
| 508 | 6 | 4 |
| 508 | 6 | 5 |
| 508 | 7 | 1 |
| 508 | 7 | 2 |
| 508 | 7 | 3 |
| 508 | 7 | 4 |
| 508 | 8 | 1 |
| 508 | 9 | 1 |
| 508 | 10 | 1 |
| 508 | 11 | 1 |
| 508 | 11 | 2 |
| 508 | 11 | 3 |
| 508 | 11 | 4 |
| 508 | 11 | 5 |
| 508 | 11 | 6 |
| 508 | 11 | 7 |
| 508 | 11 | 9 |
| 508 | 11 | 10 |
| 508 | 11 | 12 |
| 508 | 11 | 13 |
| 508 | 12 | 1 |
| 508 | 12 | 2 |
| 508 | 12 | 3 |
| 508 | 12 | 4 |
| 508 | 13 | 1 |
| 508 | 13 | 3 |
| 508 | 13 | 6 |
| 508 | 14 | 1 |
| 508 | 14 | 2 |
| 508 | 14 | 3 |
| 508 | 14 | 4 |
| 508 | 14 | 5 |
| 508 | 15 | 1 |
| 508 | 15 | 2 |
| 508 | 16 | 1 |
| 508 | 16 | 2 |
| 508 | 16 | 3 |
| 508 | 17 | 1 |
| 508 | 17 | 3 |
| 508 | 18 | 1 |
| 508 | 18 | 2 |
| 508 | 19 | 1 |
| 508 | 19 | 2 |

| POL. | PAR. | REC. |
|---|---|---|
| 508 | 19 | 3 |
| 508 | 20 | 1 |
| 508 | 20 | 3 |
| 508 | 20 | 4 |
| 508 | 20 | 5 |
| 508 | 20 | 6 |
| 508 | 21 | 1 |
| 508 | 9001 | 1 |
| 508 | 9002 | 1 |
| 508 | 9003 | 1 |
| 508 | 9004 | 1 |
| 508 | 9005 | 1 |
| 508 | 9006 | 1 |
| 508 | 9007 | 1 |
| 508 | 9008 | 1 |
| 508 | 9009 | 1 |
| 508 | 9010 | 1 |
| 508 | 10004 | 1 |
| 509 | 1 | 1 |
| 509 | 1 | 2 |
| 509 | 1 | 3 |
| 509 | 1 | 4 |
| 509 | 2 | 1 |
| 509 | 2 | 2 |
| 509 | 3 | 1 |
| 509 | 4 | 1 |
| 509 | 4 | 2 |
| 509 | 4 | 3 |
| 509 | 5 | 1 |

| POL. | PAR. | REC. |
|---|---|---|
| 509 | 5 | 2 |
| 509 | 5 | 3 |
| 509 | 6 | 1 |
| 509 | 6 | 2 |
| 509 | 7 | 1 |
| 509 | 7 | 2 |
| 509 | 8 | 1 |
| 509 | 9 | 1 |
| 509 | 10 | 1 |
| 509 | 11 | 1 |
| 509 | 13 | 1 |
| 509 | 14 | 1 |
| 509 | 15 | 1 |
| 509 | 16 | 1 |
| 509 | 16 | 2 |
| 509 | 17 | 1 |
| 509 | 18 | 1 |
| 509 | 19 | 1 |
| 509 | 20 | 1 |
| 509 | 21 | 1 |
| 509 | 22 | 1 |
| 509 | 23 | 1 |
| 509 | 24 | 1 |
| 509 | 25 | 1 |
| 509 | 26 | 1 |
| 509 | 26 | 2 |
| 509 | 26 | 3 |
| 509 | 26 | 4 |
| 509 | 27 | 1 |

| POL. | PAR. | REC. |
|---|---|---|
| 509 | 27 | 2 |
| 509 | 27 | 3 |
| 509 | 27 | 4 |
| 509 | 28 | 1 |
| 509 | 28 | 2 |
| 509 | 28 | 3 |
| 509 | 28 | 4 |
| 509 | 28 | 5 |
| 509 | 28 | 8 |
| 509 | 28 | 9 |
| 509 | 29 | 1 |
| 509 | 29 | 2 |
| 509 | 29 | 3 |
| 509 | 30 | 1 |
| 509 | 9001 | 1 |
| 509 | 9002 | 1 |
| 509 | 9005 | 1 |
| 509 | 9006 | 1 |
| 509 | 9007 | 1 |
| 509 | 9008 | 1 |
| 509 | 9009 | 1 |
| 509 | 9010 | 1 |
| 509 | 9011 | 1 |
| 509 | 9012 | 1 |
| 509 | 9013 | 1 |
| 509 | 9014 | 1 |
| 511 | 1 | 1 |

## 17. Área crítica de Anguita

### 17.1 Término municipal de Anguita.

| POL. | PAR. | REC. |
|---|---|---|
| 501 | 5197 | 1 |
| 501 | 5204 | 1 |
| 501 | 5204 | 26 |
| 501 | 9001 | 1 |
| 504 | 5001 | 1 |
| 504 | 5001 | 7 |
| 504 | 5002 | 1 |

| POL. | PAR. | REC. |
|---|---|---|
| 504 | 5003 | 1 |
| 504 | 5004 | 1 |
| 504 | 5054 | 1 |
| 504 | 5055 | 1 |
| 504 | 5056 | 1 |
| 504 | 5057 | 1 |
| 504 | 5288 | 1 |

| POL. | PAR. | REC. |
|---|---|---|
| 504 | 5289 | 1 |
| 504 | 5290 | 1 |
| 504 | 5291 | 1 |
| 504 | 5292 | 1 |
| 504 | 9001 | 1 |
| 515 | 1 | 2 |
| 515 | 1 | 3 |

| POL. | PAR. | REC. |
|---|---|---|
| 515 | 2 | 1 |
| 515 | 2 | 2 |
| 515 | 3 | 1 |
| 515 | 3 | 2 |
| 515 | 3 | 3 |
| 515 | 3 | 4 |
| 515 | 3 | 5 |
| 515 | 4 | 1 |
| 515 | 4 | 2 |
| 515 | 4 | 3 |
| 515 | 4 | 4 |
| 515 | 5 | 1 |
| 515 | 5 | 2 |
| 515 | 5 | 3 |
| 515 | 6 | 2 |
| 515 | 6 | 3 |
| 515 | 7 | 2 |
| 515 | 8 | 1 |
| 515 | 9 | 2 |
| 515 | 10 | 2 |
| 515 | 10 | 3 |
| 515 | 11 | 1 |
| 515 | 11 | 2 |
| 515 | 12 | 1 |
| 515 | 13 | 1 |
| 515 | 14 | 2 |
| 515 | 15 | 2 |
| 515 | 16 | 1 |
| 515 | 16 | 2 |
| 515 | 17 | 1 |
| 515 | 18 | 1 |
| 515 | 18 | 2 |
| 515 | 19 | 1 |
| 515 | 19 | 2 |
| 515 | 20 | 1 |
| 515 | 20 | 2 |
| 515 | 20 | 3 |
| 515 | 21 | 1 |
| 515 | 22 | 1 |
| 515 | 23 | 1 |
| 515 | 24 | 1 |
| 515 | 24 | 2 |
| 515 | 24 | 3 |

| POL. | PAR. | REC. |
|---|---|---|
| 515 | 25 | 1 |
| 515 | 25 | 2 |
| 515 | 25 | 3 |
| 515 | 25 | 4 |
| 515 | 26 | 1 |
| 515 | 26 | 2 |
| 515 | 27 | 1 |
| 515 | 27 | 2 |
| 515 | 28 | 1 |
| 515 | 28 | 2 |
| 515 | 29 | 1 |
| 515 | 29 | 2 |
| 515 | 30 | 1 |
| 515 | 30 | 2 |
| 515 | 31 | 1 |
| 515 | 31 | 2 |
| 515 | 31 | 3 |
| 515 | 32 | 1 |
| 515 | 33 | 1 |
| 515 | 33 | 2 |
| 515 | 34 | 1 |
| 515 | 34 | 2 |
| 515 | 35 | 1 |
| 515 | 35 | 2 |
| 515 | 35 | 3 |
| 515 | 36 | 2 |
| 515 | 37 | 2 |
| 515 | 38 | 1 |
| 515 | 38 | 2 |
| 515 | 38 | 5 |
| 515 | 39 | 2 |
| 515 | 5001 | 1 |
| 515 | 5001 | 2 |
| 515 | 5001 | 3 |
| 515 | 5001 | 4 |
| 515 | 5001 | 5 |
| 515 | 5001 | 7 |
| 515 | 5001 | 8 |
| 515 | 5001 | 9 |
| 515 | 5001 | 10 |
| 515 | 5001 | 11 |
| 515 | 5001 | 12 |
| 515 | 5001 | 13 |

| POL. | PAR. | REC. |
|---|---|---|
| 515 | 5001 | 15 |
| 515 | 5001 | 16 |
| 515 | 5001 | 17 |
| 515 | 5001 | 18 |
| 515 | 5001 | 19 |
| 515 | 5001 | 21 |
| 515 | 5002 | 1 |
| 515 | 5002 | 2 |
| 515 | 5003 | 1 |
| 515 | 5003 | 2 |
| 515 | 5003 | 3 |
| 515 | 5004 | 1 |
| 515 | 5004 | 2 |
| 515 | 5004 | 3 |
| 515 | 5004 | 4 |
| 515 | 5005 | 1 |
| 515 | 5006 | 1 |
| 515 | 5007 | 1 |
| 515 | 5008 | 1 |
| 515 | 5009 | 1 |
| 515 | 5010 | 1 |
| 515 | 5010 | 2 |
| 515 | 5011 | 1 |
| 515 | 5011 | 2 |
| 515 | 5011 | 3 |
| 515 | 5011 | 4 |
| 515 | 5011 | 5 |
| 515 | 5012 | 1 |
| 515 | 5012 | 2 |
| 515 | 5013 | 1 |
| 515 | 5013 | 2 |
| 515 | 5014 | 1 |
| 515 | 5015 | 1 |
| 515 | 5015 | 2 |
| 515 | 5016 | 1 |
| 515 | 5017 | 1 |
| 515 | 5018 | 1 |
| 515 | 5019 | 1 |
| 515 | 5020 | 1 |
| 515 | 5020 | 2 |
| 515 | 5021 | 1 |
| 515 | 5021 | 2 |
| 515 | 5021 | 3 |

| POL. | PAR. | REC. |
|---|---|---|
| 515 | 5021 | 4 |
| 515 | 6001 | 1 |
| 515 | 6001 | 2 |
| 515 | 6001 | 3 |
| 515 | 6001 | 4 |
| 515 | 6001 | 5 |
| 515 | 6001 | 6 |
| 515 | 6001 | 7 |
| 515 | 6001 | 8 |
| 515 | 6001 | 18 |

| POL. | PAR. | REC. |
|---|---|---|
| 515 | 6001 | 19 |
| 515 | 6001 | 21 |
| 515 | 6002 | 1 |
| 515 | 6003 | 1 |
| 515 | 6004 | 1 |
| 515 | 6005 | 1 |
| 515 | 6005 | 2 |
| 515 | 6006 | 1 |
| 515 | 6006 | 2 |
| 515 | 6007 | 1 |

| POL. | PAR. | REC. |
|---|---|---|
| 515 | 6008 | 2 |
| 515 | 9001 | 1 |
| 515 | 9002 | 1 |
| 515 | 9003 | 1 |
| 515 | 9004 | 1 |
| 515 | 9005 | 1 |
| 515 | 9006 | 1 |
| 515 | 9007 | 1 |
| 515 | 9008 | 1 |
| 515 | 9009 | 1 |

## 17.2 Término municipal de Luzón.

| POL. | PAR. | REC. |
|---|---|---|
| 501 | 1 | 1 |
| 501 | 1 | 2 |
| 501 | 9001 | 1 |
| 503 | 9003 | 1 |
| 508 | 4 | 7 |
| 508 | 5 | 1 |
| 508 | 5 | 3 |
| 508 | 5 | 4 |
| 508 | 6 | 1 |
| 508 | 7 | 1 |
| 508 | 9015 | 1 |
| 509 | 2 | 1 |
| 509 | 3 | 1 |
| 509 | 4 | 1 |
| 509 | 5 | 1 |
| 509 | 6 | 1 |
| 509 | 7 | 1 |
| 509 | 9 | 3 |
| 509 | 10 | 1 |
| 509 | 11 | 1 |
| 509 | 12 | 1 |
| 509 | 13 | 1 |
| 509 | 13 | 3 |
| 509 | 13 | 4 |
| 509 | 13 | 5 |
| 509 | 13 | 6 |
| 509 | 16 | 4 |
| 509 | 17 | 1 |

| POL. | PAR. | REC. |
|---|---|---|
| 509 | 18 | 2 |
| 509 | 19 | 1 |
| 509 | 20 | 1 |
| 509 | 21 | 1 |
| 509 | 24 | 1 |
| 509 | 25 | 2 |
| 509 | 25 | 3 |
| 509 | 26 | 1 |
| 509 | 27 | 1 |
| 509 | 28 | 1 |
| 509 | 29 | 1 |
| 509 | 30 | 1 |
| 509 | 31 | 1 |
| 509 | 5044 | 1 |
| 509 | 5045 | 1 |
| 509 | 5046 | 1 |
| 509 | 5047 | 1 |
| 509 | 9001 | 1 |
| 509 | 9002 | 1 |
| 509 | 9003 | 1 |
| 509 | 9004 | 1 |
| 509 | 9005 | 1 |
| 509 | 9011 | 1 |
| 509 | 10026 | 1 |
| 509 | 10034 | 1 |
| 509 | 20026 | 1 |
| 509 | 30026 | 1 |
| 509 | 40026 | 1 |

| POL. | PAR. | REC. |
|---|---|---|
| 509 | 40026 | 2 |
| 509 | 70026 | 1 |
| 514 | 5 | 2 |
| 514 | 6 | 1 |
| 514 | 7 | 1 |
| 514 | 9 | 1 |
| 514 | 9 | 2 |
| 514 | 10 | 1 |
| 514 | 10 | 2 |
| 514 | 10 | 3 |
| 514 | 11 | 1 |
| 514 | 12 | 1 |
| 514 | 13 | 3 |
| 514 | 13 | 4 |
| 514 | 14 | 1 |
| 514 | 15 | 1 |
| 514 | 16 | 1 |
| 514 | 17 | 1 |
| 514 | 17 | 3 |
| 514 | 17 | 4 |
| 514 | 17 | 5 |
| 514 | 17 | 6 |
| 514 | 17 | 7 |
| 514 | 18 | 1 |
| 514 | 18 | 2 |
| 514 | 19 | 1 |
| 514 | 19 | 2 |
| 514 | 20 | 1 |

| POL. | PAR. | REC. |
|---|---|---|
| 514 | 20 | 2 |
| 514 | 21 | 1 |
| 514 | 21 | 2 |
| 514 | 22 | 1 |
| 514 | 22 | 2 |
| 514 | 23 | 1 |
| 514 | 23 | 2 |
| 514 | 24 | 1 |
| 514 | 24 | 2 |
| 514 | 25 | 1 |
| 514 | 25 | 2 |
| 514 | 26 | 1 |
| 514 | 26 | 2 |
| 514 | 27 | 1 |
| 514 | 27 | 3 |
| 514 | 27 | 4 |
| 514 | 28 | 1 |
| 514 | 5030 | 1 |
| 514 | 5031 | 1 |
| 514 | 5032 | 1 |
| 514 | 5033 | 1 |
| 514 | 5034 | 1 |
| 514 | 5035 | 1 |
| 514 | 5036 | 1 |
| 514 | 9001 | 1 |
| 514 | 9002 | 1 |
| 514 | 9003 | 1 |
| 514 | 9004 | 1 |
| 514 | 9005 | 1 |
| 514 | 9006 | 1 |
| 514 | 9007 | 1 |
| 514 | 9008 | 1 |
| 514 | 9009 | 1 |
| 514 | 9010 | 1 |
| 514 | 9011 | 1 |
| 514 | 9012 | 1 |
| 514 | 9012 | 1 |
| 514 | 9013 | 1 |
| 514 | 10024 | 1 |
| 514 | 10024 | 2 |
| 514 | 10028 | 1 |
| 514 | 10028 | 3 |
| 514 | 20028 | 1 |
| 514 | 20028 | 4 |
| 514 | 20028 | 5 |
| 514 | 20028 | 6 |
| 514 | 30028 | 1 |
| 514 | 40028 | 1 |
| 514 | 50028 | 1 |
| 514 | 70028 | 1 |
| 514 | 80028 | 1 |
| 515 | 1 | 1 |
| 515 | 2 | 1 |
| 515 | 2 | 2 |
| 515 | 2 | 3 |
| 515 | 2 | 4 |
| 515 | 2 | 5 |
| 515 | 3 | 1 |
| 515 | 4 | 1 |
| 515 | 4 | 2 |
| 515 | 4 | 3 |
| 515 | 4 | 4 |
| 515 | 5 | 1 |
| 515 | 6 | 1 |
| 515 | 7 | 1 |
| 515 | 8 | 1 |
| 515 | 8 | 2 |
| 515 | 8 | 9 |
| 515 | 8 | 11 |
| 515 | 9 | 1 |
| 515 | 9 | 5 |
| 515 | 9 | 6 |
| 515 | 9 | 7 |
| 515 | 10 | 1 |
| 515 | 10 | 2 |
| 515 | 10 | 3 |
| 515 | 10 | 4 |
| 515 | 11 | 1 |
| 515 | 12 | 1 |
| 515 | 13 | 1 |
| 515 | 13 | 2 |
| 515 | 14 | 1 |
| 515 | 14 | 2 |
| 515 | 14 | 3 |
| 515 | 15 | 1 |
| 515 | 15 | 2 |
| 515 | 16 | 1 |
| 515 | 16 | 2 |
| 515 | 17 | 1 |
| 515 | 17 | 3 |
| 515 | 17 | 4 |
| 515 | 18 | 1 |
| 515 | 18 | 2 |
| 515 | 19 | 1 |
| 515 | 20 | 1 |
| 515 | 20 | 2 |
| 515 | 21 | 1 |
| 515 | 21 | 2 |
| 515 | 22 | 1 |
| 515 | 22 | 2 |
| 515 | 23 | 1 |
| 515 | 23 | 2 |
| 515 | 24 | 1 |
| 515 | 24 | 2 |
| 515 | 25 | 1 |
| 515 | 25 | 2 |
| 515 | 26 | 1 |
| 515 | 26 | 2 |
| 515 | 27 | 1 |
| 515 | 27 | 2 |
| 515 | 28 | 1 |
| 515 | 29 | 1 |
| 515 | 30 | 1 |
| 515 | 44 | 1 |
| 515 | 44 | 2 |
| 515 | 45 | 1 |
| 515 | 45 | 2 |
| 515 | 46 | 1 |
| 515 | 47 | 1 |
| 515 | 48 | 1 |
| 515 | 48 | 2 |
| 515 | 49 | 1 |
| 515 | 49 | 2 |
| 515 | 50 | 1 |
| 515 | 50 | 2 |
| 515 | 51 | 1 |
| 515 | 51 | 2 |
| 515 | 52 | 1 |
| 515 | 52 | 2 |

| POL. | PAR. | REC. |
|---|---|---|
| 515 | 53 | 1 |
| 515 | 53 | 2 |
| 515 | 55 | 2 |
| 515 | 56 | 2 |
| 515 | 56 | 3 |
| 515 | 57 | 2 |
| 515 | 58 | 2 |
| 515 | 58 | 3 |
| 515 | 63 | 2 |
| 515 | 5072 | 1 |
| 515 | 9001 | 1 |
| 515 | 9002 | 1 |
| 515 | 9003 | 1 |
| 515 | 9006 | 1 |
| 515 | 9007 | 1 |
| 515 | 9008 | 1 |
| 515 | 9009 | 1 |
| 515 | 9010 | 1 |
| 515 | 9011 | 1 |
| 515 | 10004 | 1 |
| 516 | 1 | 1 |
| 516 | 2 | 1 |
| 516 | 5055 | 1 |
| 516 | 5056 | 1 |
| 516 | 5056 | 2 |
| 516 | 5057 | 1 |
| 516 | 5062 | 1 |
| 516 | 9001 | 1 |
| 516 | 9002 | 1 |
| 517 | 1 | 1 |
| 517 | 1 | 2 |
| 517 | 1 | 5 |
| 517 | 2 | 1 |
| 517 | 2 | 2 |
| 517 | 3 | 1 |
| 517 | 3 | 2 |
| 517 | 3 | 3 |
| 517 | 3 | 4 |
| 517 | 4 | 1 |
| 517 | 4 | 2 |
| 517 | 4 | 3 |
| 517 | 5 | 1 |
| 517 | 5 | 2 |

| POL. | PAR. | REC. |
|---|---|---|
| 517 | 6 | 1 |
| 517 | 7 | 1 |
| 517 | 8 | 1 |
| 517 | 5009 | 1 |
| 517 | 5010 | 1 |
| 517 | 5011 | 1 |
| 517 | 9001 | 1 |
| 517 | 9002 | 1 |
| 517 | 9003 | 1 |
| 517 | 9004 | 1 |
| 517 | 10004 | 1 |
| 518 | 1 | 1 |
| 518 | 1 | 2 |
| 518 | 1 | 3 |
| 518 | 2 | 1 |
| 518 | 2 | 2 |
| 518 | 3 | 1 |
| 518 | 3 | 2 |
| 518 | 3 | 3 |
| 518 | 3 | 4 |
| 518 | 4 | 1 |
| 518 | 4 | 3 |
| 518 | 5 | 1 |
| 518 | 5 | 2 |
| 518 | 6 | 1 |
| 518 | 6 | 2 |
| 518 | 6 | 3 |
| 518 | 6 | 4 |
| 518 | 7 | 1 |
| 518 | 7 | 2 |
| 518 | 8 | 1 |
| 518 | 8 | 4 |
| 518 | 8 | 5 |
| 518 | 9 | 1 |
| 518 | 10 | 1 |
| 518 | 10 | 2 |
| 518 | 11 | 1 |
| 518 | 11 | 2 |
| 518 | 11 | 3 |
| 518 | 12 | 1 |
| 518 | 13 | 1 |
| 518 | 13 | 2 |
| 518 | 14 | 1 |

| POL. | PAR. | REC. |
|---|---|---|
| 518 | 14 | 2 |
| 518 | 14 | 3 |
| 518 | 15 | 1 |
| 518 | 15 | 2 |
| 518 | 15 | 3 |
| 518 | 15 | 4 |
| 518 | 15 | 5 |
| 518 | 15 | 8 |
| 518 | 16 | 1 |
| 518 | 16 | 2 |
| 518 | 17 | 1 |
| 518 | 17 | 2 |
| 518 | 17 | 3 |
| 518 | 5018 | 1 |
| 518 | 9001 | 1 |
| 518 | 9002 | 1 |
| 518 | 9003 | 1 |
| 518 | 9004 | 1 |
| 518 | 9005 | 1 |
| 518 | 9006 | 1 |
| 518 | 10002 | 1 |
| 519 | 1 | 1 |
| 519 | 1 | 2 |
| 519 | 2 | 1 |
| 519 | 2 | 2 |
| 519 | 2 | 3 |
| 519 | 3 | 1 |
| 519 | 3 | 2 |
| 519 | 3 | 3 |
| 519 | 4 | 1 |
| 519 | 4 | 2 |
| 519 | 4 | 3 |
| 519 | 5 | 1 |
| 519 | 5 | 2 |
| 519 | 5 | 3 |
| 519 | 6 | 1 |
| 519 | 6 | 2 |
| 519 | 6 | 3 |
| 519 | 7 | 1 |
| 519 | 7 | 2 |
| 519 | 7 | 3 |
| 519 | 8 | 1 |
| 519 | 8 | 2 |

| POL. | PAR. | REC. |
|---|---|---|
| 519 | 9 | 1 |
| 519 | 9 | 2 |
| 519 | 9 | 3 |
| 519 | 9 | 4 |
| 519 | 9 | 5 |
| 519 | 9 | 6 |
| 519 | 9 | 8 |
| 519 | 10 | 1 |
| 519 | 10 | 2 |
| 519 | 11 | 1 |
| 519 | 12 | 1 |
| 519 | 13 | 1 |
| 519 | 13 | 2 |
| 519 | 14 | 1 |
| 519 | 15 | 1 |
| 519 | 15 | 2 |
| 519 | 16 | 1 |
| 519 | 16 | 2 |
| 519 | 16 | 3 |
| 519 | 16 | 4 |

| POL. | PAR. | REC. |
|---|---|---|
| 519 | 16 | 5 |
| 519 | 17 | 1 |
| 519 | 17 | 2 |
| 519 | 17 | 3 |
| 519 | 18 | 1 |
| 519 | 18 | 2 |
| 519 | 19 | 1 |
| 519 | 19 | 2 |
| 519 | 19 | 4 |
| 519 | 35 | 1 |
| 519 | 5047 | 1 |
| 519 | 5048 | 1 |
| 519 | 5049 | 1 |
| 519 | 5050 | 1 |
| 519 | 5051 | 1 |
| 519 | 5052 | 1 |
| 519 | 5052 | 2 |
| 519 | 5053 | 5 |
| 519 | 9001 | 1 |
| 519 | 9002 | 1 |

| POL. | PAR. | REC. |
|---|---|---|
| 519 | 9003 | 1 |
| 519 | 9004 | 1 |
| 519 | 9005 | 1 |
| 519 | 9006 | 1 |
| 519 | 9007 | 1 |
| 519 | 9008 | 1 |
| 519 | 9009 | 1 |
| 519 | 10005 | 1 |
| 519 | 10005 | 2 |
| 519 | 10009 | 1 |
| 519 | 20009 | 1 |
| 519 | 20009 | 2 |
| 519 | 20009 | 4 |
| 519 | 20009 | 5 |
| 519 | 20009 | 6 |
| 519 | 30009 | 1 |
| 519 | 40009 | 1 |
| 519 | 50009 | 1 |

## 18. Área crítica de Miedes - Atienza

### 18.1 Término municipal de Alcolea de las Peñas.

| POL. | PAR. | REC. |
|---|---|---|
| 501 | 5001 | 1 |
| 501 | 5002 | 1 |
| 501 | 5003 | 1 |
| 501 | 5004 | 1 |
| 501 | 5005 | 1 |
| 501 | 5006 | 1 |
| 501 | 5007 | 1 |
| 501 | 5008 | 1 |
| 501 | 5008 | 2 |
| 501 | 5009 | 1 |
| 501 | 5010 | 1 |
| 501 | 5011 | 1 |
| 501 | 5012 | 1 |

| POL. | PAR. | REC. |
|---|---|---|
| 501 | 5012 | 2 |
| 501 | 5012 | 3 |
| 501 | 5013 | 1 |
| 501 | 5046 | 1 |
| 501 | 5046 | 5 |
| 501 | 5046 | 6 |
| 501 | 5046 | 8 |
| 501 | 5046 | 10 |
| 501 | 5046 | 11 |
| 501 | 5099 | 1 |
| 501 | 5100 | 1 |
| 501 | 5101 | 1 |
| 501 | 5102 | 1 |

| POL. | PAR. | REC. |
|---|---|---|
| 501 | 5103 | 1 |
| 501 | 5104 | 1 |
| 501 | 5105 | 1 |
| 501 | 5106 | 1 |
| 501 | 5107 | 1 |
| 501 | 5108 | 1 |
| 501 | 5109 | 1 |
| 501 | 5110 | 1 |
| 501 | 5113 | 1 |
| 501 | 5114 | 1 |
| 501 | 5120 | 1 |
| 501 | 9001 | 1 |
| 501 | 9002 | 1 |

## 18.2 Término municipal de Atienza.

| POL. | PAR. | REC. |
|---|---|---|
| 1 | 1 | 1 |
| 1 | 1 | 2 |
| 1 | 2 | 1 |
| 1 | 3 | 1 |
| 1 | 4 | 1 |
| 1 | 5 | 1 |
| 1 | 6 | 1 |
| 1 | 7 | 1 |
| 1 | 8 | 1 |
| 1 | 9 | 1 |
| 1 | 10 | 1 |
| 1 | 11 | 1 |
| 1 | 18 | 1 |
| 1 | 18 | 1 |
| 1 | 19 | 1 |
| 1 | 19 | 1 |
| 1 | 20 | 1 |
| 1 | 20 | 1 |
| 1 | 21 | 1 |
| 1 | 21 | 1 |
| 1 | 22 | 1 |
| 1 | 22 | 1 |
| 1 | 23 | 1 |
| 1 | 23 | 1 |
| 1 | 24 | 1 |
| 1 | 24 | 1 |
| 1 | 25 | 1 |
| 1 | 25 | 1 |
| 1 | 26 | 1 |
| 1 | 26 | 1 |
| 1 | 27 | 1 |
| 1 | 27 | 1 |
| 1 | 28 | 1 |
| 1 | 29 | 1 |
| 1 | 30 | 1 |
| 1 | 31 | 1 |
| 1 | 32 | 1 |
| 1 | 33 | 1 |
| 1 | 34 | 1 |
| 1 | 35 | 1 |
| 1 | 36 | 1 |
| 1 | 37 | 1 |
| 1 | 38 | 1 |
| 1 | 39 | 1 |
| 1 | 40 | 1 |
| 1 | 41 | 1 |
| 1 | 42 | 1 |
| 1 | 42 | 1 |
| 1 | 43 | 1 |
| 1 | 43 | 1 |
| 1 | 44 | 1 |
| 1 | 44 | 1 |
| 1 | 45 | 1 |
| 1 | 45 | 1 |
| 1 | 46 | 1 |
| 1 | 46 | 1 |
| 1 | 47 | 1 |
| 1 | 47 | 1 |
| 1 | 48 | 1 |
| 1 | 48 | 1 |
| 1 | 49 | 1 |
| 1 | 49 | 1 |
| 1 | 50 | 1 |
| 1 | 50 | 1 |
| 1 | 51 | 1 |
| 1 | 51 | 1 |
| 1 | 52 | 1 |
| 1 | 52 | 1 |
| 1 | 53 | 1 |
| 1 | 53 | 1 |
| 1 | 54 | 1 |
| 1 | 54 | 1 |
| 1 | 55 | 1 |
| 1 | 55 | 1 |
| 1 | 56 | 1 |
| 1 | 56 | 1 |
| 1 | 57 | 1 |
| 1 | 57 | 1 |
| 1 | 58 | 1 |
| 1 | 58 | 1 |
| 1 | 59 | 1 |
| 1 | 59 | 1 |
| 1 | 60 | 1 |
| 1 | 60 | 1 |
| 1 | 61 | 1 |
| 1 | 61 | 1 |
| 1 | 62 | 1 |
| 1 | 62 | 1 |
| 1 | 63 | 1 |
| 1 | 63 | 1 |
| 1 | 64 | 1 |
| 1 | 64 | 1 |
| 1 | 65 | 1 |
| 1 | 65 | 1 |
| 1 | 66 | 1 |
| 1 | 66 | 1 |
| 1 | 67 | 1 |
| 1 | 67 | 1 |
| 1 | 68 | 1 |
| 1 | 69 | 1 |
| 1 | 70 | 1 |
| 1 | 71 | 1 |
| 1 | 72 | 1 |
| 1 | 73 | 1 |
| 1 | 73 | 1 |
| 1 | 74 | 1 |
| 1 | 74 | 1 |
| 1 | 75 | 1 |
| 1 | 75 | 1 |
| 1 | 76 | 1 |
| 1 | 76 | 1 |
| 1 | 77 | 1 |
| 1 | 77 | 1 |
| 1 | 78 | 1 |
| 1 | 78 | 1 |
| 1 | 79 | 1 |
| 1 | 79 | 1 |
| 1 | 80 | 1 |
| 1 | 80 | 1 |
| 1 | 81 | 1 |
| 1 | 81 | 1 |
| 1 | 82 | 1 |
| 1 | 82 | 1 |

| POL. | PAR. | REC. |
|---|---|---|
| 1 | 83 | 1 |
| 1 | 83 | 1 |
| 1 | 84 | 1 |
| 1 | 84 | 1 |
| 1 | 85 | 1 |
| 1 | 85 | 1 |
| 1 | 86 | 1 |
| 1 | 86 | 1 |
| 1 | 87 | 1 |
| 1 | 88 | 1 |
| 1 | 89 | 1 |
| 1 | 89 | 1 |
| 1 | 90 | 1 |
| 1 | 91 | 1 |
| 1 | 92 | 1 |
| 1 | 93 | 1 |
| 1 | 94 | 1 |
| 1 | 94 | 1 |
| 1 | 95 | 1 |
| 1 | 95 | 1 |
| 1 | 96 | 1 |
| 1 | 96 | 1 |
| 1 | 97 | 1 |
| 1 | 97 | 1 |
| 1 | 98 | 1 |
| 1 | 98 | 1 |
| 1 | 99 | 1 |
| 1 | 99 | 1 |
| 1 | 100 | 1 |
| 1 | 100 | 1 |
| 1 | 101 | 1 |
| 1 | 102 | 1 |
| 1 | 103 | 1 |
| 1 | 104 | 1 |
| 1 | 105 | 1 |
| 1 | 105 | 1 |
| 1 | 106 | 1 |
| 1 | 107 | 1 |
| 1 | 108 | 1 |
| 1 | 109 | 1 |
| 1 | 110 | 1 |
| 1 | 111 | 1 |
| 1 | 112 | 1 |

| POL. | PAR. | REC. |
|---|---|---|
| 1 | 113 | 1 |
| 1 | 114 | 1 |
| 1 | 115 | 1 |
| 1 | 116 | 1 |
| 1 | 117 | 1 |
| 1 | 118 | 1 |
| 1 | 119 | 1 |
| 1 | 119 | 1 |
| 1 | 120 | 1 |
| 1 | 121 | 1 |
| 1 | 121 | 1 |
| 1 | 122 | 1 |
| 1 | 122 | 1 |
| 1 | 123 | 1 |
| 1 | 123 | 1 |
| 1 | 123 | 2 |
| 1 | 124 | 1 |
| 1 | 124 | 1 |
| 1 | 125 | 1 |
| 1 | 125 | 1 |
| 1 | 126 | 1 |
| 1 | 127 | 1 |
| 1 | 127 | 1 |
| 1 | 128 | 1 |
| 1 | 128 | 1 |
| 1 | 129 | 1 |
| 1 | 129 | 1 |
| 1 | 130 | 1 |
| 1 | 130 | 1 |
| 1 | 131 | 1 |
| 1 | 131 | 1 |
| 1 | 132 | 1 |
| 1 | 133 | 1 |
| 1 | 134 | 1 |
| 1 | 135 | 1 |
| 1 | 136 | 1 |
| 1 | 137 | 1 |
| 1 | 137 | 1 |
| 1 | 138 | 1 |
| 1 | 138 | 1 |
| 1 | 138 | 2 |
| 1 | 139 | 1 |
| 1 | 139 | 1 |

| POL. | PAR. | REC. |
|---|---|---|
| 1 | 140 | 1 |
| 1 | 140 | 1 |
| 1 | 141 | 1 |
| 1 | 141 | 1 |
| 1 | 142 | 1 |
| 1 | 142 | 1 |
| 1 | 143 | 1 |
| 1 | 143 | 1 |
| 1 | 144 | 1 |
| 1 | 144 | 1 |
| 1 | 145 | 1 |
| 1 | 145 | 1 |
| 1 | 146 | 1 |
| 1 | 146 | 1 |
| 1 | 147 | 1 |
| 1 | 147 | 1 |
| 1 | 148 | 1 |
| 1 | 148 | 1 |
| 1 | 149 | 1 |
| 1 | 149 | 1 |
| 1 | 150 | 1 |
| 1 | 150 | 1 |
| 1 | 151 | 1 |
| 1 | 151 | 1 |
| 1 | 152 | 1 |
| 1 | 152 | 1 |
| 1 | 153 | 1 |
| 1 | 153 | 1 |
| 1 | 154 | 1 |
| 1 | 154 | 1 |
| 1 | 155 | 1 |
| 1 | 155 | 1 |
| 1 | 156 | 1 |
| 1 | 156 | 1 |
| 1 | 157 | 1 |
| 1 | 157 | 2 |
| 1 | 158 | 1 |
| 1 | 158 | 1 |
| 1 | 159 | 1 |
| 1 | 159 | 1 |
| 1 | 160 | 1 |
| 1 | 160 | 1 |
| 1 | 161 | 1 |

| POL. | PAR. | REC. |
|---|---|---|
| 1 | 161 | 1 |
| 1 | 162 | 1 |
| 1 | 162 | 1 |
| 1 | 163 | 1 |
| 1 | 163 | 1 |
| 1 | 163 | 2 |
| 1 | 164 | 1 |
| 1 | 164 | 1 |
| 1 | 165 | 1 |
| 1 | 165 | 3 |
| 1 | 165 | 28 |
| 1 | 165 | 29 |
| 1 | 165 | 32 |
| 1 | 165 | 33 |
| 1 | 165 | 34 |
| 1 | 165 | 35 |
| 1 | 165 | 36 |
| 1 | 165 | 37 |
| 1 | 165 | 38 |
| 1 | 166 | 1 |
| 1 | 166 | 1 |
| 1 | 166 | 2 |
| 1 | 166 | 3 |
| 1 | 166 | 4 |
| 1 | 166 | 5 |
| 1 | 166 | 6 |
| 1 | 166 | 7 |
| 1 | 166 | 8 |
| 1 | 167 | 1 |
| 1 | 167 | 1 |
| 1 | 167 | 2 |
| 1 | 167 | 3 |
| 1 | 167 | 4 |
| 1 | 167 | 5 |
| 1 | 167 | 7 |
| 1 | 168 | 1 |
| 1 | 169 | 1 |
| 1 | 169 | 1 |
| 1 | 170 | 1 |
| 1 | 170 | 2 |
| 1 | 170 | 3 |
| 1 | 170 | 4 |
| 1 | 171 | 1 |

| POL. | PAR. | REC. |
|---|---|---|
| 1 | 172 | 1 |
| 1 | 172 | 1 |
| 1 | 173 | 1 |
| 1 | 174 | 1 |
| 1 | 175 | 1 |
| 1 | 176 | 1 |
| 1 | 177 | 1 |
| 1 | 178 | 1 |
| 1 | 179 | 1 |
| 1 | 180 | 1 |
| 1 | 181 | 1 |
| 1 | 182 | 1 |
| 1 | 183 | 1 |
| 1 | 184 | 1 |
| 1 | 185 | 1 |
| 1 | 186 | 1 |
| 1 | 187 | 1 |
| 1 | 188 | 1 |
| 1 | 189 | 1 |
| 1 | 190 | 1 |
| 1 | 191 | 1 |
| 1 | 192 | 1 |
| 1 | 193 | 1 |
| 1 | 194 | 1 |
| 1 | 195 | 1 |
| 1 | 196 | 1 |
| 1 | 197 | 1 |
| 1 | 198 | 1 |
| 1 | 199 | 1 |
| 1 | 200 | 1 |
| 1 | 201 | 1 |
| 1 | 202 | 1 |
| 1 | 203 | 1 |
| 1 | 204 | 1 |
| 1 | 205 | 1 |
| 1 | 206 | 1 |
| 1 | 207 | 1 |
| 1 | 208 | 1 |
| 1 | 209 | 1 |
| 1 | 210 | 1 |
| 1 | 211 | 1 |
| 1 | 212 | 1 |
| 1 | 213 | 1 |

| POL. | PAR. | REC. |
|---|---|---|
| 1 | 214 | 1 |
| 1 | 215 | 1 |
| 1 | 216 | 1 |
| 1 | 217 | 1 |
| 1 | 218 | 1 |
| 1 | 219 | 1 |
| 1 | 220 | 1 |
| 1 | 221 | 1 |
| 1 | 222 | 1 |
| 1 | 223 | 1 |
| 1 | 224 | 1 |
| 1 | 229 | 1 |
| 1 | 230 | 1 |
| 1 | 880 | 1 |
| 1 | 881 | 1 |
| 1 | 882 | 1 |
| 1 | 883 | 1 |
| 1 | 884 | 1 |
| 1 | 885 | 1 |
| 1 | 886 | 1 |
| 1 | 887 | 1 |
| 1 | 888 | 1 |
| 1 | 889 | 1 |
| 1 | 890 | 1 |
| 1 | 891 | 1 |
| 1 | 892 | 1 |
| 1 | 893 | 1 |
| 1 | 904 | 1 |
| 1 | 9000 | 1 |
| 1 | 9000 | 2 |
| 1 | 9000 | 3 |
| 1 | 9000 | 4 |
| 1 | 9001 | 2 |
| 1 | 9002 | 1 |
| 1 | 9002 | 2 |
| 1 | 9003 | 5 |
| 1 | 9004 | 1 |
| 1 | 9005 | 1 |
| 1 | 9006 | 1 |
| 1 | 9007 | 1 |
| 1 | 60002 | 1 |
| 1 | 60002 | 2 |
| 2 | 18 | 1 |

| POL. | PAR. | REC. |
|---|---|---|
| 2 | 19 | 1 |
| 2 | 20 | 1 |
| 2 | 82 | 1 |
| 2 | 273 | 1 |
| 2 | 327 | 1 |
| 2 | 329 | 2 |
| 2 | 340 | 1 |
| 2 | 341 | 1 |
| 2 | 379 | 1 |
| 2 | 379 | 3 |
| 2 | 380 | 1 |
| 2 | 400 | 1 |
| 2 | 401 | 1 |
| 2 | 402 | 1 |
| 2 | 403 | 1 |
| 2 | 405 | 1 |
| 2 | 427 | 1 |
| 2 | 428 | 1 |
| 2 | 429 | 1 |
| 2 | 430 | 1 |
| 2 | 431 | 1 |
| 2 | 612 | 1 |
| 2 | 613 | 1 |
| 2 | 614 | 1 |
| 2 | 615 | 1 |
| 2 | 616 | 1 |
| 2 | 617 | 1 |
| 2 | 618 | 1 |
| 2 | 619 | 1 |
| 2 | 629 | 1 |
| 2 | 630 | 1 |
| 2 | 630 | 2 |
| 2 | 631 | 1 |
| 2 | 631 | 2 |
| 2 | 631 | 3 |
| 2 | 632 | 1 |
| 2 | 636 | 1 |
| 2 | 650 | 1 |
| 2 | 650 | 2 |
| 2 | 9002 | 1 |
| 2 | 9014 | 1 |
| 2 | 9101 | 1 |
| 6 | 39 | 1 |

| POL. | PAR. | REC. |
|---|---|---|
| 6 | 40 | 2 |
| 6 | 40 | 3 |
| 6 | 41 | 3 |
| 6 | 42 | 1 |
| 6 | 42 | 2 |
| 6 | 43 | 1 |
| 6 | 43 | 2 |
| 6 | 44 | 1 |
| 6 | 44 | 2 |
| 6 | 45 | 1 |
| 6 | 46 | 1 |
| 6 | 47 | 1 |
| 6 | 48 | 1 |
| 6 | 49 | 1 |
| 6 | 50 | 1 |
| 6 | 51 | 1 |
| 6 | 52 | 1 |
| 6 | 52 | 2 |
| 6 | 53 | 1 |
| 6 | 251 | 1 |
| 6 | 269 | 1 |
| 6 | 281 | 1 |
| 6 | 527 | 1 |
| 6 | 5268 | 1 |
| 6 | 9003 | 3 |
| 6 | 9008 | 1 |
| 8 | 10 | 1 |
| 9 | 11 | 1 |
| 9 | 20001 | 1 |
| 10 | 1 | 1 |
| 10 | 1 | 2 |
| 10 | 1 | 3 |
| 10 | 1 | 4 |
| 10 | 1 | 5 |
| 10 | 1 | 6 |
| 10 | 1 | 7 |
| 10 | 1 | 8 |
| 10 | 2 | 1 |
| 10 | 2 | 13 |
| 10 | 2 | 16 |
| 10 | 2 | 17 |
| 10 | 3 | 1 |
| 10 | 3 | 2 |

| POL. | PAR. | REC. |
|---|---|---|
| 10 | 3 | 3 |
| 10 | 3 | 4 |
| 10 | 3 | 5 |
| 10 | 3 | 6 |
| 10 | 4 | 1 |
| 10 | 4 | 2 |
| 10 | 4 | 13 |
| 10 | 4 | 15 |
| 10 | 5 | 1 |
| 10 | 5 | 2 |
| 10 | 5 | 3 |
| 10 | 6 | 13 |
| 10 | 12 | 2 |
| 10 | 13 | 2 |
| 10 | 14 | 3 |
| 10 | 15 | 1 |
| 10 | 16 | 1 |
| 10 | 31 | 1 |
| 10 | 32 | 1 |
| 10 | 33 | 1 |
| 10 | 34 | 1 |
| 10 | 35 | 1 |
| 10 | 36 | 1 |
| 10 | 37 | 1 |
| 10 | 38 | 1 |
| 10 | 39 | 17 |
| 10 | 40 | 20 |
| 10 | 41 | 1 |
| 10 | 42 | 1 |
| 10 | 43 | 1 |
| 10 | 52 | 1 |
| 10 | 53 | 1 |
| 10 | 54 | 1 |
| 10 | 55 | 1 |
| 10 | 56 | 1 |
| 10 | 57 | 1 |
| 10 | 58 | 1 |
| 10 | 60 | 1 |
| 10 | 69 | 1 |
| 10 | 70 | 1 |
| 10 | 71 | 1 |
| 10 | 72 | 1 |
| 10 | 73 | 1 |

| POL. | PAR. | REC. |
|---|---|---|
| 10 | 77 | 1 |
| 10 | 78 | 1 |
| 10 | 79 | 1 |
| 10 | 107 | 1 |
| 10 | 108 | 1 |
| 10 | 109 | 1 |
| 10 | 110 | 1 |
| 10 | 111 | 1 |
| 10 | 145 | 1 |
| 10 | 146 | 1 |
| 10 | 147 | 1 |
| 10 | 148 | 1 |
| 10 | 149 | 1 |
| 10 | 149 | 2 |
| 10 | 150 | 1 |
| 10 | 151 | 1 |
| 10 | 151 | 13 |
| 10 | 151 | 26 |
| 10 | 151 | 34 |
| 10 | 151 | 38 |
| 10 | 152 | 1 |
| 10 | 152 | 2 |
| 10 | 152 | 3 |
| 10 | 152 | 4 |
| 10 | 153 | 13 |
| 10 | 153 | 14 |
| 10 | 154 | 13 |
| 10 | 154 | 14 |
| 10 | 155 | 1 |
| 10 | 156 | 1 |
| 10 | 159 | 20 |
| 10 | 159 | 52 |
| 10 | 160 | 1 |
| 10 | 9003 | 1 |
| 10 | 9004 | 1 |
| 10 | 9005 | 1 |
| 10 | 9007 | 1 |
| 10 | 9008 | 1 |
| 10 | 10001 | 1 |
| 10 | 10001 | 13 |
| 10 | 10002 | 1 |
| 10 | 10002 | 13 |
| 10 | 10003 | 1 |

| POL. | PAR. | REC. |
|---|---|---|
| 10 | 10003 | 12 |
| 10 | 10003 | 13 |
| 10 | 10011 | 1 |
| 10 | 10029 | 5 |
| 10 | 40029 | 1 |
| 12 | 80 | 1 |
| 12 | 81 | 1 |
| 13 | 1 | 5 |
| 13 | 6 | 4 |
| 13 | 7 | 1 |
| 13 | 8 | 1 |
| 13 | 9 | 1 |
| 13 | 10 | 1 |
| 13 | 11 | 2 |
| 13 | 12 | 2 |
| 13 | 13 | 2 |
| 13 | 15 | 2 |
| 13 | 15 | 4 |
| 13 | 16 | 2 |
| 13 | 17 | 2 |
| 13 | 18 | 1 |
| 13 | 19 | 2 |
| 13 | 24 | 2 |
| 13 | 25 | 2 |
| 13 | 27 | 1 |
| 13 | 28 | 1 |
| 13 | 74 | 1 |
| 13 | 75 | 7 |
| 13 | 75 | 8 |
| 13 | 76 | 2 |
| 13 | 78 | 1 |
| 13 | 79 | 1 |
| 13 | 80 | 1 |
| 13 | 81 | 1 |
| 13 | 82 | 1 |
| 13 | 83 | 1 |
| 13 | 84 | 1 |
| 13 | 85 | 1 |
| 13 | 86 | 1 |
| 13 | 87 | 1 |
| 13 | 88 | 1 |
| 13 | 89 | 1 |
| 13 | 92 | 1 |

| POL. | PAR. | REC. |
|---|---|---|
| 13 | 94 | 1 |
| 13 | 95 | 1 |
| 13 | 97 | 1 |
| 13 | 98 | 1 |
| 13 | 99 | 1 |
| 13 | 99 | 3 |
| 13 | 100 | 1 |
| 13 | 100 | 2 |
| 13 | 101 | 1 |
| 13 | 101 | 2 |
| 13 | 102 | 1 |
| 13 | 103 | 1 |
| 13 | 104 | 1 |
| 13 | 105 | 1 |
| 13 | 106 | 1 |
| 13 | 107 | 1 |
| 13 | 108 | 1 |
| 13 | 109 | 1 |
| 13 | 110 | 1 |
| 13 | 111 | 1 |
| 13 | 112 | 1 |
| 13 | 113 | 1 |
| 13 | 114 | 1 |
| 13 | 115 | 1 |
| 13 | 116 | 1 |
| 13 | 117 | 1 |
| 13 | 118 | 1 |
| 13 | 119 | 1 |
| 13 | 120 | 1 |
| 13 | 120 | 3 |
| 13 | 121 | 1 |
| 13 | 121 | 2 |
| 13 | 121 | 3 |
| 13 | 122 | 1 |
| 13 | 123 | 1 |
| 13 | 124 | 1 |
| 13 | 125 | 1 |
| 13 | 126 | 1 |
| 13 | 126 | 2 |
| 13 | 127 | 1 |
| 13 | 127 | 2 |
| 13 | 128 | 1 |
| 13 | 129 | 1 |

| POL. | PAR. | REC. |
|---|---|---|
| 13 | 130 | 1 |
| 13 | 130 | 2 |
| 13 | 131 | 1 |
| 13 | 132 | 1 |
| 13 | 133 | 1 |
| 13 | 134 | 1 |
| 13 | 135 | 1 |
| 13 | 136 | 1 |
| 13 | 137 | 1 |
| 13 | 138 | 1 |
| 13 | 138 | 2 |
| 13 | 138 | 3 |
| 13 | 139 | 1 |
| 13 | 139 | 2 |
| 13 | 139 | 5 |
| 13 | 140 | 1 |
| 13 | 141 | 1 |
| 13 | 142 | 1 |
| 13 | 143 | 1 |
| 13 | 145 | 1 |
| 13 | 146 | 1 |
| 13 | 147 | 1 |
| 13 | 148 | 1 |
| 13 | 148 | 2 |
| 13 | 149 | 1 |
| 13 | 149 | 4 |
| 13 | 150 | 1 |
| 13 | 150 | 3 |
| 13 | 151 | 1 |
| 13 | 152 | 1 |
| 13 | 153 | 1 |
| 13 | 153 | 3 |
| 13 | 154 | 1 |
| 13 | 155 | 1 |
| 13 | 156 | 1 |
| 13 | 157 | 1 |
| 13 | 157 | 3 |
| 13 | 158 | 1 |
| 13 | 158 | 3 |
| 13 | 159 | 1 |
| 13 | 160 | 2 |
| 13 | 161 | 1 |
| 13 | 162 | 1 |

| POL. | PAR. | REC. |
|---|---|---|
| 13 | 162 | 3 |
| 13 | 165 | 1 |
| 13 | 200 | 1 |
| 13 | 201 | 1 |
| 13 | 202 | 1 |
| 13 | 203 | 1 |
| 13 | 204 | 1 |
| 13 | 209 | 1 |
| 13 | 239 | 1 |
| 13 | 239 | 63 |
| 13 | 239 | 82 |
| 13 | 239 | 94 |
| 13 | 239 | 137 |
| 13 | 244 | 1 |
| 13 | 244 | 2 |
| 13 | 244 | 3 |
| 13 | 246 | 1 |
| 13 | 9001 | 1 |
| 14 | 4 | 3 |
| 14 | 7 | 2 |
| 14 | 10 | 3 |
| 14 | 12 | 1 |
| 14 | 13 | 1 |
| 14 | 14 | 1 |
| 14 | 15 | 1 |
| 14 | 16 | 1 |
| 14 | 17 | 2 |
| 14 | 18 | 1 |
| 14 | 19 | 1 |
| 14 | 20 | 1 |
| 14 | 21 | 1 |
| 14 | 22 | 1 |
| 14 | 23 | 1 |
| 14 | 24 | 1 |
| 14 | 25 | 1 |
| 14 | 26 | 1 |
| 14 | 27 | 1 |
| 14 | 28 | 1 |
| 14 | 29 | 1 |
| 14 | 30 | 1 |
| 14 | 31 | 1 |
| 14 | 32 | 1 |
| 14 | 33 | 1 |

| POL. | PAR. | REC. |
|---|---|---|
| 14 | 34 | 1 |
| 14 | 35 | 1 |
| 14 | 36 | 1 |
| 14 | 37 | 1 |
| 14 | 38 | 1 |
| 14 | 39 | 1 |
| 14 | 40 | 1 |
| 14 | 41 | 1 |
| 14 | 42 | 1 |
| 14 | 43 | 1 |
| 14 | 44 | 1 |
| 14 | 45 | 1 |
| 14 | 46 | 1 |
| 14 | 47 | 1 |
| 14 | 48 | 1 |
| 14 | 49 | 1 |
| 14 | 50 | 1 |
| 14 | 51 | 1 |
| 14 | 52 | 1 |
| 14 | 53 | 1 |
| 14 | 54 | 1 |
| 14 | 95 | 1 |
| 14 | 95 | 35 |
| 14 | 9005 | 2 |
| 15 | 1 | 2 |
| 15 | 2 | 2 |
| 15 | 99 | 1 |
| 15 | 109 | 1 |
| 15 | 110 | 1 |
| 15 | 111 | 1 |
| 15 | 112 | 1 |
| 18 | 62 | 1 |
| 18 | 63 | 1 |
| 18 | 64 | 1 |
| 18 | 65 | 1 |
| 18 | 66 | 1 |
| 18 | 67 | 1 |
| 18 | 68 | 1 |
| 18 | 83 | 1 |
| 18 | 84 | 1 |
| 18 | 85 | 1 |
| 18 | 86 | 1 |
| 18 | 87 | 1 |

| POL. | PAR. | REC. |
|---|---|---|
| 18 | 88 | 1 |
| 18 | 89 | 1 |
| 18 | 90 | 1 |
| 18 | 91 | 1 |
| 18 | 92 | 1 |
| 18 | 93 | 1 |
| 18 | 94 | 1 |
| 18 | 95 | 1 |
| 18 | 96 | 1 |
| 18 | 97 | 1 |
| 18 | 98 | 1 |
| 18 | 99 | 1 |
| 18 | 100 | 1 |
| 18 | 101 | 1 |
| 18 | 102 | 1 |
| 18 | 103 | 1 |
| 18 | 104 | 1 |
| 18 | 105 | 1 |
| 18 | 106 | 1 |
| 18 | 107 | 1 |
| 18 | 108 | 1 |
| 18 | 109 | 1 |
| 18 | 110 | 1 |
| 18 | 111 | 1 |
| 18 | 112 | 1 |
| 18 | 113 | 1 |
| 18 | 114 | 1 |
| 18 | 115 | 1 |
| 18 | 116 | 1 |
| 18 | 117 | 1 |
| 18 | 118 | 1 |
| 18 | 119 | 1 |
| 18 | 120 | 1 |
| 18 | 121 | 1 |
| 18 | 122 | 1 |
| 18 | 123 | 1 |
| 18 | 124 | 1 |
| 18 | 125 | 1 |
| 18 | 126 | 1 |
| 18 | 127 | 1 |
| 18 | 128 | 1 |
| 18 | 129 | 1 |
| 18 | 130 | 1 |
| 18 | 131 | 1 |
| 18 | 132 | 1 |
| 18 | 133 | 1 |
| 18 | 134 | 1 |
| 18 | 135 | 1 |
| 18 | 136 | 1 |
| 18 | 137 | 1 |
| 18 | 138 | 1 |
| 18 | 139 | 1 |
| 18 | 140 | 1 |
| 18 | 141 | 1 |
| 18 | 142 | 1 |
| 18 | 143 | 1 |
| 18 | 144 | 1 |
| 18 | 145 | 1 |
| 18 | 146 | 1 |
| 18 | 147 | 1 |
| 18 | 148 | 1 |
| 18 | 149 | 1 |
| 18 | 150 | 1 |
| 18 | 151 | 1 |
| 18 | 152 | 1 |
| 18 | 153 | 1 |
| 18 | 154 | 1 |
| 18 | 155 | 1 |
| 18 | 156 | 1 |
| 18 | 157 | 1 |
| 18 | 158 | 2 |
| 18 | 159 | 1 |
| 18 | 160 | 1 |
| 18 | 161 | 1 |
| 18 | 162 | 1 |
| 18 | 163 | 1 |
| 18 | 164 | 1 |
| 18 | 165 | 1 |
| 18 | 166 | 1 |
| 18 | 167 | 2 |
| 18 | 168 | 1 |
| 18 | 169 | 1 |
| 18 | 170 | 1 |
| 18 | 171 | 1 |
| 18 | 172 | 2 |
| 18 | 173 | 1 |
| 18 | 174 | 1 |
| 18 | 175 | 1 |
| 18 | 176 | 1 |
| 18 | 177 | 1 |
| 18 | 178 | 1 |
| 18 | 179 | 1 |
| 18 | 180 | 1 |
| 18 | 181 | 1 |
| 18 | 182 | 2 |
| 18 | 183 | 2 |
| 18 | 184 | 2 |
| 18 | 185 | 1 |
| 18 | 186 | 1 |
| 18 | 187 | 1 |
| 18 | 188 | 1 |
| 18 | 189 | 1 |
| 18 | 190 | 1 |
| 18 | 191 | 1 |
| 18 | 192 | 1 |
| 18 | 193 | 1 |
| 18 | 194 | 1 |
| 18 | 195 | 1 |
| 18 | 196 | 1 |
| 18 | 197 | 1 |
| 18 | 198 | 1 |
| 18 | 200 | 1 |
| 18 | 201 | 1 |
| 18 | 202 | 1 |
| 18 | 203 | 1 |
| 18 | 204 | 1 |
| 18 | 205 | 1 |
| 18 | 206 | 1 |
| 18 | 207 | 1 |
| 18 | 208 | 1 |
| 18 | 209 | 1 |
| 18 | 210 | 1 |
| 18 | 211 | 1 |
| 18 | 212 | 1 |
| 18 | 213 | 1 |
| 18 | 214 | 1 |
| 18 | 215 | 2 |
| 18 | 216 | 1 |
| 18 | 217 | 1 |

| POL. | PAR. | REC. |
|---|---|---|
| 18 | 218 | 1 |
| 18 | 219 | 1 |
| 18 | 220 | 1 |
| 18 | 221 | 1 |
| 18 | 222 | 1 |
| 18 | 223 | 1 |
| 18 | 224 | 1 |
| 18 | 225 | 1 |
| 18 | 226 | 1 |
| 18 | 227 | 1 |
| 18 | 228 | 1 |
| 18 | 229 | 1 |
| 18 | 230 | 1 |
| 18 | 231 | 1 |
| 18 | 232 | 1 |
| 18 | 233 | 1 |
| 18 | 234 | 1 |
| 18 | 235 | 1 |
| 18 | 236 | 1 |
| 18 | 237 | 1 |
| 18 | 238 | 1 |
| 18 | 239 | 1 |
| 18 | 240 | 1 |
| 18 | 241 | 1 |
| 18 | 242 | 1 |
| 18 | 242 | 2 |
| 18 | 243 | 1 |
| 18 | 243 | 2 |
| 18 | 244 | 1 |
| 18 | 244 | 2 |
| 18 | 245 | 1 |
| 18 | 245 | 2 |
| 18 | 246 | 1 |
| 18 | 246 | 4 |
| 18 | 247 | 1 |
| 18 | 248 | 1 |
| 18 | 249 | 1 |
| 18 | 250 | 1 |
| 18 | 251 | 1 |
| 18 | 252 | 1 |
| 18 | 253 | 1 |
| 18 | 254 | 1 |
| 18 | 255 | 1 |

| POL. | PAR. | REC. |
|---|---|---|
| 18 | 256 | 1 |
| 18 | 263 | 1 |
| 18 | 331 | 1 |
| 18 | 332 | 1 |
| 18 | 333 | 1 |
| 18 | 334 | 1 |
| 18 | 335 | 1 |
| 18 | 336 | 1 |
| 18 | 337 | 1 |
| 18 | 338 | 1 |
| 18 | 339 | 1 |
| 18 | 340 | 1 |
| 18 | 341 | 1 |
| 18 | 342 | 1 |
| 18 | 343 | 1 |
| 18 | 344 | 1 |
| 18 | 345 | 1 |
| 18 | 346 | 1 |
| 18 | 347 | 1 |
| 18 | 348 | 1 |
| 18 | 349 | 1 |
| 18 | 350 | 1 |
| 18 | 351 | 1 |
| 18 | 352 | 1 |
| 18 | 353 | 1 |
| 18 | 354 | 1 |
| 18 | 355 | 1 |
| 18 | 356 | 1 |
| 18 | 357 | 1 |
| 18 | 358 | 1 |
| 18 | 359 | 2 |
| 18 | 360 | 1 |
| 18 | 361 | 1 |
| 18 | 362 | 1 |
| 18 | 363 | 1 |
| 18 | 365 | 2 |
| 18 | 375 | 1 |
| 18 | 375 | 2 |
| 18 | 376 | 2 |
| 18 | 377 | 1 |
| 18 | 9002 | 1 |
| 19 | 79 | 1 |
| 19 | 80 | 1 |

| POL. | PAR. | REC. |
|---|---|---|
| 19 | 81 | 1 |
| 19 | 82 | 1 |
| 19 | 83 | 1 |
| 19 | 84 | 1 |
| 19 | 85 | 1 |
| 19 | 86 | 1 |
| 19 | 87 | 1 |
| 19 | 88 | 1 |
| 19 | 89 | 1 |
| 19 | 90 | 1 |
| 19 | 91 | 1 |
| 19 | 92 | 1 |
| 19 | 93 | 1 |
| 19 | 94 | 1 |
| 19 | 97 | 1 |
| 19 | 98 | 1 |
| 19 | 99 | 1 |
| 19 | 100 | 1 |
| 19 | 100 | 8 |
| 19 | 101 | 1 |
| 19 | 101 | 2 |
| 19 | 102 | 1 |
| 19 | 103 | 1 |
| 19 | 104 | 1 |
| 19 | 105 | 1 |
| 19 | 106 | 1 |
| 19 | 107 | 1 |
| 19 | 108 | 1 |
| 19 | 109 | 1 |
| 19 | 110 | 1 |
| 19 | 110 | 4 |
| 19 | 178 | 1 |
| 19 | 179 | 3 |
| 19 | 183 | 2 |
| 19 | 183 | 4 |
| 19 | 188 | 1 |
| 19 | 188 | 26 |
| 19 | 9002 | 1 |
| 20 | 23 | 9 |
| 20 | 27 | 3 |
| 20 | 27 | 4 |
| 20 | 28 | 4 |
| 20 | 28 | 15 |

| POL. | PAR. | REC. |
|---|---|---|
| 20 | 28 | 16 |
| 20 | 28 | 17 |
| 20 | 29 | 6 |
| 20 | 30 | 10 |
| 20 | 30 | 14 |
| 20 | 31 | 1 |
| 20 | 33 | 1 |
| 20 | 34 | 1 |
| 20 | 35 | 1 |
| 20 | 36 | 1 |
| 20 | 37 | 1 |
| 20 | 38 | 1 |
| 20 | 39 | 1 |
| 20 | 40 | 1 |
| 20 | 41 | 1 |
| 20 | 42 | 1 |
| 20 | 43 | 1 |
| 20 | 44 | 1 |
| 20 | 45 | 1 |
| 20 | 46 | 1 |
| 20 | 47 | 1 |
| 20 | 48 | 1 |
| 20 | 49 | 1 |
| 20 | 50 | 1 |
| 20 | 51 | 1 |
| 20 | 52 | 1 |
| 20 | 53 | 1 |
| 20 | 54 | 1 |
| 20 | 55 | 1 |
| 20 | 56 | 1 |
| 20 | 57 | 1 |
| 20 | 58 | 1 |
| 20 | 59 | 1 |
| 20 | 60 | 1 |
| 20 | 61 | 1 |
| 20 | 62 | 1 |
| 20 | 63 | 1 |
| 20 | 64 | 1 |
| 20 | 65 | 1 |
| 20 | 66 | 1 |
| 20 | 67 | 1 |
| 20 | 68 | 1 |
| 20 | 69 | 1 |
| 20 | 70 | 1 |
| 20 | 71 | 1 |
| 20 | 72 | 1 |
| 20 | 73 | 1 |
| 20 | 74 | 1 |
| 20 | 75 | 1 |
| 20 | 76 | 1 |
| 20 | 77 | 1 |
| 20 | 78 | 1 |
| 20 | 79 | 1 |
| 20 | 80 | 1 |
| 20 | 81 | 1 |
| 20 | 82 | 1 |
| 20 | 83 | 1 |
| 20 | 84 | 1 |
| 20 | 85 | 1 |
| 20 | 86 | 1 |
| 20 | 87 | 1 |
| 20 | 88 | 1 |
| 20 | 89 | 1 |
| 20 | 90 | 1 |
| 20 | 91 | 1 |
| 20 | 92 | 1 |
| 20 | 93 | 1 |
| 20 | 94 | 1 |
| 20 | 95 | 1 |
| 20 | 96 | 1 |
| 20 | 97 | 1 |
| 20 | 98 | 1 |
| 20 | 99 | 1 |
| 20 | 100 | 1 |
| 20 | 101 | 1 |
| 20 | 102 | 1 |
| 20 | 103 | 1 |
| 20 | 104 | 1 |
| 20 | 105 | 1 |
| 20 | 106 | 1 |
| 20 | 107 | 1 |
| 20 | 108 | 1 |
| 20 | 109 | 1 |
| 20 | 110 | 1 |
| 20 | 111 | 1 |
| 20 | 112 | 1 |
| 20 | 113 | 1 |
| 20 | 114 | 1 |
| 20 | 115 | 1 |
| 20 | 116 | 1 |
| 20 | 117 | 1 |
| 20 | 118 | 1 |
| 20 | 119 | 1 |
| 20 | 120 | 1 |
| 20 | 121 | 1 |
| 20 | 122 | 1 |
| 20 | 123 | 1 |
| 20 | 124 | 1 |
| 20 | 125 | 1 |
| 20 | 126 | 1 |
| 20 | 127 | 1 |
| 20 | 128 | 1 |
| 20 | 129 | 1 |
| 20 | 130 | 1 |
| 20 | 131 | 1 |
| 20 | 132 | 1 |
| 20 | 133 | 1 |
| 20 | 134 | 1 |
| 20 | 135 | 1 |
| 20 | 136 | 1 |
| 20 | 137 | 1 |
| 20 | 138 | 1 |
| 20 | 139 | 1 |
| 20 | 140 | 1 |
| 20 | 141 | 1 |
| 20 | 142 | 1 |
| 20 | 143 | 1 |
| 20 | 144 | 1 |
| 20 | 145 | 1 |
| 20 | 146 | 1 |
| 20 | 147 | 1 |
| 20 | 148 | 1 |
| 20 | 149 | 1 |
| 20 | 150 | 1 |
| 20 | 151 | 1 |
| 20 | 152 | 1 |
| 20 | 153 | 1 |
| 20 | 154 | 1 |
| 20 | 155 | 1 |

| POL. | PAR. | REC. |
|---|---|---|
| 20 | 156 | 1 |
| 20 | 157 | 1 |
| 20 | 158 | 1 |
| 20 | 159 | 1 |
| 20 | 160 | 1 |
| 20 | 161 | 1 |
| 20 | 162 | 1 |
| 20 | 163 | 1 |
| 20 | 164 | 1 |
| 20 | 165 | 1 |
| 20 | 166 | 1 |
| 20 | 167 | 1 |
| 20 | 168 | 1 |
| 20 | 169 | 1 |
| 20 | 170 | 1 |
| 20 | 171 | 1 |
| 20 | 172 | 1 |
| 20 | 173 | 1 |
| 20 | 174 | 1 |
| 20 | 175 | 1 |
| 20 | 176 | 1 |
| 20 | 177 | 1 |
| 20 | 178 | 1 |
| 20 | 179 | 1 |
| 20 | 208 | 1 |
| 20 | 209 | 1 |
| 20 | 209 | 6 |
| 20 | 209 | 7 |
| 20 | 209 | 21 |
| 20 | 209 | 32 |
| 20 | 210 | 1 |
| 20 | 9001 | 1 |
| 20 | 9002 | 1 |
| 501 | 5435 | 1 |
| 501 | 5436 | 1 |
| 501 | 5437 | 1 |
| 501 | 5438 | 1 |
| 501 | 5439 | 1 |
| 501 | 5440 | 1 |
| 501 | 5441 | 1 |
| 501 | 5442 | 1 |
| 501 | 5459 | 1 |
| 501 | 5460 | 1 |

| POL. | PAR. | REC. |
|---|---|---|
| 501 | 5461 | 1 |
| 501 | 5462 | 1 |
| 501 | 5463 | 1 |
| 501 | 5470 | 1 |
| 501 | 5471 | 1 |
| 501 | 5472 | 1 |
| 501 | 5473 | 1 |
| 501 | 5474 | 1 |
| 501 | 5475 | 1 |
| 501 | 5476 | 1 |
| 501 | 5477 | 1 |
| 501 | 5478 | 1 |
| 501 | 5479 | 1 |
| 501 | 5480 | 1 |
| 501 | 5481 | 1 |
| 501 | 5482 | 1 |
| 501 | 5483 | 1 |
| 501 | 5484 | 1 |
| 501 | 5485 | 1 |
| 501 | 5486 | 1 |
| 501 | 5487 | 1 |
| 501 | 5488 | 1 |
| 501 | 5489 | 1 |
| 501 | 5490 | 1 |
| 501 | 5491 | 1 |
| 501 | 5492 | 1 |
| 501 | 5493 | 1 |
| 501 | 5494 | 1 |
| 501 | 5495 | 1 |
| 501 | 5496 | 1 |
| 501 | 5497 | 1 |
| 501 | 5498 | 1 |
| 501 | 5499 | 1 |
| 501 | 5500 | 1 |
| 501 | 5501 | 1 |
| 501 | 5502 | 1 |
| 501 | 5503 | 1 |
| 501 | 5504 | 1 |
| 501 | 5505 | 1 |
| 501 | 5506 | 1 |
| 501 | 5507 | 1 |
| 501 | 5508 | 1 |
| 501 | 5509 | 1 |

| POL. | PAR. | REC. |
|---|---|---|
| 501 | 5510 | 1 |
| 501 | 5511 | 1 |
| 501 | 5512 | 1 |
| 501 | 5513 | 1 |
| 501 | 5514 | 1 |
| 501 | 5515 | 1 |
| 501 | 5516 | 1 |
| 501 | 5517 | 1 |
| 501 | 5518 | 1 |
| 501 | 5519 | 1 |
| 501 | 5520 | 1 |
| 501 | 5521 | 1 |
| 501 | 5522 | 1 |
| 501 | 5523 | 1 |
| 501 | 5524 | 1 |
| 501 | 5525 | 1 |
| 501 | 5526 | 1 |
| 501 | 5527 | 1 |
| 501 | 5528 | 1 |
| 501 | 5529 | 1 |
| 501 | 5530 | 1 |
| 501 | 5531 | 1 |
| 501 | 5532 | 1 |
| 501 | 5533 | 1 |
| 501 | 5534 | 1 |
| 501 | 5535 | 1 |
| 501 | 5536 | 1 |
| 501 | 5575 | 1 |
| 501 | 5576 | 1 |
| 501 | 5577 | 1 |
| 501 | 5578 | 1 |
| 501 | 5579 | 1 |
| 501 | 5580 | 1 |
| 501 | 5581 | 1 |
| 501 | 5582 | 1 |
| 501 | 5583 | 1 |
| 501 | 5584 | 1 |
| 501 | 5585 | 1 |
| 501 | 5586 | 1 |
| 501 | 5587 | 1 |
| 501 | 5588 | 1 |
| 501 | 5589 | 1 |
| 501 | 5590 | 1 |

| POL. | PAR. | REC. |
|---|---|---|
| 501 | 5591 | 1 |
| 501 | 5592 | 1 |
| 501 | 5593 | 1 |
| 501 | 5594 | 1 |
| 501 | 5595 | 1 |
| 501 | 5596 | 1 |
| 501 | 5597 | 1 |
| 501 | 5598 | 1 |
| 501 | 5599 | 1 |
| 501 | 5600 | 1 |
| 501 | 5620 | 1 |
| 501 | 5621 | 1 |
| 501 | 5622 | 1 |
| 501 | 5623 | 1 |
| 501 | 5624 | 1 |
| 501 | 5625 | 1 |
| 501 | 5626 | 1 |
| 501 | 5627 | 1 |
| 501 | 5628 | 1 |
| 501 | 5629 | 1 |
| 501 | 5630 | 1 |
| 501 | 5631 | 1 |
| 501 | 5632 | 1 |
| 501 | 5633 | 1 |
| 501 | 5634 | 1 |
| 501 | 5635 | 1 |
| 501 | 5636 | 1 |
| 501 | 5637 | 1 |
| 501 | 5638 | 1 |
| 501 | 5639 | 1 |
| 501 | 5640 | 1 |
| 501 | 5643 | 1 |
| 501 | 5655 | 1 |
| 501 | 5656 | 1 |
| 501 | 5657 | 1 |
| 501 | 5658 | 1 |
| 501 | 5659 | 1 |
| 501 | 5660 | 1 |
| 501 | 5661 | 1 |
| 501 | 5663 | 1 |
| 501 | 5664 | 1 |
| 501 | 5665 | 1 |
| 501 | 5666 | 1 |

| POL. | PAR. | REC. |
|---|---|---|
| 501 | 5667 | 1 |
| 501 | 5668 | 1 |
| 501 | 5669 | 1 |
| 501 | 5670 | 1 |
| 501 | 5671 | 1 |
| 501 | 5672 | 1 |
| 501 | 5673 | 1 |
| 501 | 5674 | 1 |
| 501 | 5675 | 1 |
| 501 | 5676 | 1 |
| 501 | 5677 | 1 |
| 501 | 5678 | 1 |
| 501 | 5679 | 1 |
| 501 | 5680 | 1 |
| 501 | 5681 | 1 |
| 501 | 5682 | 1 |
| 501 | 5683 | 1 |
| 501 | 5684 | 1 |
| 501 | 5685 | 1 |
| 501 | 5686 | 1 |
| 501 | 5686 | 3 |
| 501 | 5687 | 1 |
| 501 | 5688 | 1 |
| 501 | 5689 | 1 |
| 501 | 5690 | 1 |
| 501 | 5691 | 1 |
| 501 | 5692 | 1 |
| 501 | 5693 | 1 |
| 501 | 5694 | 1 |
| 501 | 5695 | 1 |
| 501 | 5696 | 1 |
| 501 | 5697 | 1 |
| 501 | 5698 | 1 |
| 501 | 5699 | 1 |
| 501 | 5700 | 1 |
| 501 | 5701 | 1 |
| 501 | 5702 | 1 |
| 501 | 5703 | 1 |
| 501 | 5704 | 1 |
| 501 | 5705 | 1 |
| 501 | 5706 | 1 |
| 501 | 5707 | 1 |
| 501 | 5708 | 1 |

| POL. | PAR. | REC. |
|---|---|---|
| 501 | 5709 | 1 |
| 501 | 5710 | 1 |
| 501 | 5711 | 1 |
| 501 | 5712 | 1 |
| 501 | 5810 | 1 |
| 501 | 5811 | 1 |
| 501 | 6087 | 1 |
| 501 | 6087 | 4 |
| 501 | 6100 | 1 |
| 501 | 6113 | 1 |
| 501 | 6940 | 1 |
| 501 | 6941 | 1 |
| 501 | 9001 | 1 |
| 502 | 6939 | 1 |
| 502 | 6941 | 1 |
| 502 | 6942 | 1 |
| 502 | 6943 | 1 |
| 502 | 6944 | 1 |
| 502 | 6945 | 1 |
| 502 | 7089 | 1 |
| 502 | 7090 | 1 |
| 502 | 7091 | 1 |
| 502 | 7092 | 1 |
| 502 | 7093 | 1 |
| 502 | 7094 | 1 |
| 502 | 7095 | 1 |
| 502 | 7096 | 1 |
| 502 | 7097 | 1 |
| 502 | 7098 | 1 |
| 502 | 7099 | 1 |
| 502 | 7101 | 1 |
| 502 | 7102 | 1 |
| 502 | 7110 | 1 |
| 502 | 7117 | 1 |
| 502 | 7118 | 1 |
| 502 | 7119 | 1 |
| 502 | 7120 | 1 |
| 502 | 7121 | 1 |
| 502 | 7122 | 1 |
| 502 | 7123 | 1 |
| 502 | 7124 | 1 |
| 502 | 7125 | 1 |
| 502 | 7126 | 1 |

| POL. | PAR. | REC. |
|---|---|---|
| 502 | 7127 | 1 |
| 502 | 7128 | 1 |
| 502 | 7129 | 1 |
| 502 | 7130 | 1 |
| 502 | 7131 | 1 |
| 502 | 7132 | 1 |
| 502 | 7133 | 1 |
| 502 | 7134 | 1 |
| 502 | 7135 | 1 |
| 502 | 7136 | 1 |
| 502 | 7137 | 1 |
| 502 | 7138 | 1 |
| 502 | 7139 | 1 |
| 502 | 7140 | 1 |
| 502 | 7141 | 1 |
| 502 | 7142 | 1 |
| 502 | 7143 | 1 |
| 502 | 7144 | 1 |
| 502 | 7145 | 1 |
| 502 | 7146 | 1 |
| 502 | 7147 | 1 |
| 502 | 7148 | 1 |
| 502 | 7149 | 1 |
| 502 | 7150 | 1 |
| 502 | 7151 | 1 |
| 502 | 7152 | 1 |
| 502 | 7153 | 1 |
| 502 | 7154 | 1 |
| 502 | 7155 | 1 |
| 502 | 7156 | 1 |
| 502 | 7157 | 1 |
| 502 | 7158 | 1 |
| 502 | 7159 | 1 |
| 502 | 7160 | 1 |
| 502 | 7161 | 1 |
| 502 | 7162 | 1 |
| 502 | 7163 | 1 |
| 502 | 7164 | 1 |
| 502 | 7165 | 1 |
| 502 | 7166 | 1 |
| 502 | 7167 | 1 |
| 502 | 7168 | 1 |
| 502 | 7169 | 1 |

| POL. | PAR. | REC. |
|---|---|---|
| 502 | 7170 | 1 |
| 502 | 7171 | 1 |
| 502 | 7172 | 1 |
| 502 | 7173 | 1 |
| 502 | 7174 | 1 |
| 502 | 7175 | 1 |
| 502 | 7176 | 1 |
| 502 | 7177 | 1 |
| 502 | 7178 | 1 |
| 502 | 7180 | 1 |
| 502 | 7181 | 1 |
| 502 | 7182 | 1 |
| 502 | 7183 | 1 |
| 502 | 7184 | 1 |
| 502 | 7185 | 1 |
| 502 | 7186 | 1 |
| 502 | 7187 | 1 |
| 502 | 7188 | 1 |
| 502 | 7189 | 1 |
| 502 | 7190 | 1 |
| 502 | 7191 | 1 |
| 502 | 7192 | 1 |
| 502 | 7193 | 1 |
| 502 | 7194 | 1 |
| 502 | 7195 | 1 |
| 502 | 7196 | 1 |
| 502 | 7197 | 1 |
| 502 | 7198 | 1 |
| 502 | 7199 | 1 |
| 502 | 7200 | 1 |
| 502 | 7201 | 1 |
| 502 | 7202 | 1 |
| 502 | 7203 | 1 |
| 502 | 7204 | 1 |
| 502 | 7205 | 1 |
| 502 | 7206 | 1 |
| 502 | 7207 | 1 |
| 502 | 7208 | 1 |
| 502 | 7209 | 1 |
| 502 | 7210 | 1 |
| 502 | 7211 | 1 |
| 502 | 7212 | 1 |
| 502 | 7213 | 1 |

| POL. | PAR. | REC. |
|---|---|---|
| 502 | 7214 | 1 |
| 502 | 7215 | 1 |
| 502 | 7216 | 1 |
| 502 | 7217 | 1 |
| 502 | 7218 | 1 |
| 502 | 7219 | 1 |
| 502 | 7220 | 1 |
| 502 | 7221 | 1 |
| 502 | 7222 | 1 |
| 502 | 7223 | 1 |
| 502 | 7224 | 1 |
| 502 | 7225 | 1 |
| 502 | 7226 | 1 |
| 502 | 7227 | 1 |
| 502 | 7228 | 1 |
| 502 | 7229 | 1 |
| 502 | 7230 | 1 |
| 502 | 7231 | 1 |
| 502 | 7232 | 1 |
| 502 | 7233 | 1 |
| 502 | 7234 | 1 |
| 502 | 7235 | 1 |
| 502 | 7236 | 1 |
| 502 | 7237 | 1 |
| 502 | 7238 | 1 |
| 502 | 7239 | 1 |
| 502 | 7240 | 1 |
| 502 | 7241 | 1 |
| 502 | 7242 | 1 |
| 502 | 7243 | 1 |
| 502 | 7244 | 1 |
| 502 | 7245 | 1 |
| 502 | 7246 | 1 |
| 502 | 7247 | 1 |
| 502 | 7248 | 1 |
| 502 | 7249 | 1 |
| 502 | 7250 | 1 |
| 502 | 7251 | 1 |
| 502 | 7252 | 1 |
| 502 | 7253 | 1 |
| 502 | 7254 | 1 |
| 502 | 7255 | 1 |
| 502 | 7256 | 1 |

| POL. | PAR. | REC. |
|---|---|---|
| 502 | 7257 | 1 |
| 502 | 7258 | 1 |
| 502 | 7259 | 1 |
| 502 | 7260 | 1 |
| 502 | 7261 | 1 |
| 502 | 7262 | 1 |
| 502 | 7263 | 1 |
| 502 | 7264 | 1 |
| 502 | 7265 | 1 |
| 502 | 7266 | 1 |
| 502 | 7267 | 1 |
| 502 | 7268 | 1 |
| 502 | 7269 | 1 |
| 502 | 7270 | 1 |
| 502 | 7271 | 1 |
| 502 | 7272 | 1 |
| 502 | 7273 | 1 |
| 502 | 7274 | 1 |
| 502 | 7275 | 1 |
| 502 | 7276 | 1 |
| 502 | 7277 | 1 |
| 502 | 7278 | 1 |
| 502 | 7279 | 1 |
| 502 | 7280 | 1 |
| 502 | 7281 | 1 |
| 502 | 7282 | 1 |
| 502 | 7283 | 1 |
| 502 | 7284 | 1 |
| 502 | 7285 | 1 |
| 502 | 7286 | 1 |
| 502 | 7287 | 1 |
| 502 | 7288 | 1 |
| 502 | 7289 | 1 |
| 502 | 7290 | 1 |
| 502 | 7291 | 1 |
| 502 | 7292 | 1 |
| 502 | 7293 | 1 |
| 502 | 7294 | 1 |
| 502 | 7295 | 1 |
| 502 | 7296 | 1 |
| 502 | 7297 | 1 |
| 502 | 7298 | 1 |
| 502 | 7299 | 1 |

| POL. | PAR. | REC. |
|---|---|---|
| 502 | 7300 | 1 |
| 502 | 7301 | 1 |
| 502 | 7319 | 1 |
| 502 | 7320 | 1 |
| 502 | 7321 | 1 |
| 503 | 16 | 1 |
| 503 | 75 | 1 |
| 503 | 76 | 1 |
| 503 | 77 | 1 |
| 503 | 78 | 1 |
| 503 | 79 | 1 |
| 503 | 79 | 2 |
| 503 | 80 | 1 |
| 503 | 81 | 3 |
| 503 | 83 | 1 |
| 503 | 84 | 1 |
| 503 | 84 | 2 |
| 503 | 85 | 1 |
| 503 | 85 | 2 |
| 503 | 85 | 3 |
| 503 | 86 | 1 |
| 503 | 86 | 2 |
| 503 | 87 | 1 |
| 503 | 87 | 2 |
| 503 | 88 | 1 |
| 503 | 89 | 1 |
| 503 | 89 | 2 |
| 503 | 90 | 1 |
| 503 | 90 | 2 |
| 503 | 91 | 1 |
| 503 | 91 | 2 |
| 503 | 92 | 1 |
| 503 | 92 | 2 |
| 503 | 93 | 1 |
| 503 | 113 | 1 |
| 503 | 113 | 4 |
| 503 | 113 | 5 |
| 503 | 113 | 6 |
| 503 | 113 | 7 |
| 503 | 113 | 8 |
| 503 | 113 | 9 |
| 503 | 113 | 10 |
| 503 | 113 | 11 |

| POL. | PAR. | REC. |
|---|---|---|
| 503 | 113 | 12 |
| 503 | 113 | 13 |
| 503 | 114 | 1 |
| 503 | 115 | 1 |
| 503 | 116 | 1 |
| 503 | 116 | 2 |
| 503 | 117 | 1 |
| 503 | 118 | 1 |
| 503 | 119 | 1 |
| 503 | 119 | 2 |
| 503 | 120 | 1 |
| 503 | 121 | 1 |
| 503 | 122 | 1 |
| 503 | 123 | 1 |
| 503 | 124 | 1 |
| 503 | 125 | 1 |
| 503 | 126 | 1 |
| 503 | 127 | 1 |
| 503 | 127 | 2 |
| 503 | 127 | 3 |
| 503 | 128 | 1 |
| 503 | 128 | 2 |
| 503 | 128 | 3 |
| 503 | 128 | 4 |
| 503 | 128 | 5 |
| 503 | 5031 | 1 |
| 503 | 5032 | 1 |
| 503 | 9004 | 1 |
| 503 | 9004 | 1 |
| 503 | 9012 | 1 |
| 503 | 9014 | 1 |
| 503 | 9016 | 1 |
| 503 | 9020 | 1 |
| 503 | 9022 | 1 |
| 503 | 9024 | 1 |
| 503 | 9026 | 1 |
| 503 | 9027 | 1 |
| 503 | 9029 | 1 |
| 503 | 9030 | 1 |
| 503 | 9032 | 1 |
| 503 | 9033 | 1 |
| 503 | 9037 | 1 |
| 503 | 10121 | 1 |

| POL. | PAR. | REC. |
|---|---|---|
| 504 | 1 | 1 |
| 504 | 2 | 1 |
| 504 | 2 | 2 |
| 504 | 3 | 1 |
| 504 | 9001 | 1 |
| 504 | 9002 | 1 |
| 505 | 50 | 1 |
| 505 | 73 | 1 |
| 505 | 74 | 1 |
| 505 | 75 | 1 |
| 505 | 76 | 1 |
| 505 | 77 | 1 |
| 505 | 78 | 1 |
| 505 | 79 | 1 |
| 505 | 79 | 2 |
| 505 | 79 | 3 |
| 505 | 80 | 1 |
| 505 | 81 | 1 |
| 505 | 82 | 1 |
| 505 | 83 | 1 |
| 505 | 84 | 1 |
| 505 | 85 | 1 |
| 505 | 86 | 1 |
| 505 | 9000 | 1 |
| 505 | 9004 | 1 |
| 505 | 9006 | 1 |
| 505 | 9008 | 1 |
| 505 | 9009 | 1 |
| 505 | 9012 | 1 |
| 505 | 10079 | 1 |
| 505 | 10080 | 1 |
| 505 | 20079 | 1 |
| 506 | 1 | 1 |
| 506 | 1 | 2 |
| 506 | 1 | 5 |
| 506 | 1 | 6 |
| 506 | 1 | 7 |
| 506 | 1 | 8 |
| 506 | 2 | 1 |
| 506 | 3 | 2 |
| 506 | 4 | 2 |
| 506 | 6 | 3 |
| 506 | 7 | 2 |

| POL. | PAR. | REC. |
|---|---|---|
| 506 | 8 | 2 |
| 506 | 8 | 3 |
| 506 | 5046 | 1 |
| 506 | 5047 | 1 |
| 506 | 5048 | 1 |
| 506 | 5049 | 1 |
| 506 | 5050 | 1 |
| 506 | 5051 | 1 |
| 506 | 5052 | 1 |
| 506 | 5053 | 1 |
| 506 | 5054 | 1 |
| 506 | 5055 | 1 |
| 506 | 5056 | 1 |
| 506 | 5057 | 1 |
| 506 | 5058 | 1 |
| 506 | 5059 | 1 |
| 506 | 5060 | 1 |
| 506 | 5061 | 1 |
| 506 | 5062 | 1 |
| 506 | 5063 | 1 |
| 506 | 5063 | 3 |
| 506 | 5064 | 1 |
| 506 | 5065 | 1 |
| 506 | 5066 | 1 |
| 506 | 5067 | 1 |
| 506 | 5068 | 1 |
| 506 | 5069 | 1 |
| 506 | 5070 | 1 |
| 506 | 5070 | 2 |
| 506 | 5070 | 3 |
| 506 | 5071 | 1 |
| 506 | 5072 | 1 |
| 506 | 5073 | 1 |
| 506 | 5074 | 1 |
| 506 | 5075 | 1 |
| 506 | 5076 | 1 |
| 506 | 5077 | 1 |
| 506 | 5078 | 1 |
| 506 | 5079 | 1 |
| 506 | 5080 | 1 |
| 506 | 5081 | 1 |
| 506 | 5082 | 1 |
| 506 | 5083 | 1 |

| POL. | PAR. | REC. |
|---|---|---|
| 506 | 5084 | 1 |
| 506 | 5095 | 1 |
| 506 | 5095 | 2 |
| 506 | 5096 | 1 |
| 506 | 5097 | 1 |
| 506 | 5098 | 1 |
| 506 | 5099 | 1 |
| 506 | 5099 | 2 |
| 506 | 5100 | 1 |
| 506 | 5101 | 1 |
| 506 | 5102 | 1 |
| 506 | 5103 | 1 |
| 506 | 5104 | 1 |
| 506 | 5104 | 2 |
| 506 | 5105 | 1 |
| 506 | 5107 | 1 |
| 506 | 5108 | 1 |
| 506 | 5109 | 1 |
| 506 | 5109 | 2 |
| 506 | 5110 | 1 |
| 506 | 5111 | 1 |
| 506 | 5111 | 2 |
| 506 | 5111 | 3 |
| 506 | 5112 | 1 |
| 506 | 5112 | 2 |
| 506 | 5117 | 1 |
| 506 | 5118 | 1 |
| 506 | 5119 | 1 |
| 506 | 5120 | 1 |
| 506 | 5121 | 1 |
| 506 | 5122 | 1 |
| 506 | 5123 | 1 |
| 506 | 5124 | 1 |
| 506 | 5125 | 1 |
| 506 | 5126 | 1 |
| 506 | 5127 | 1 |
| 506 | 5128 | 1 |
| 506 | 5129 | 1 |
| 506 | 5130 | 1 |
| 506 | 5130 | 3 |
| 506 | 5130 | 4 |
| 506 | 5130 | 9 |
| 506 | 5130 | 18 |

| POL. | PAR. | REC. |
|---|---|---|
| 506 | 5130 | 19 |
| 506 | 5130 | 20 |
| 506 | 5130 | 21 |
| 506 | 5130 | 22 |
| 506 | 5130 | 23 |
| 506 | 5130 | 24 |
| 506 | 5130 | 25 |
| 506 | 5130 | 26 |
| 506 | 5131 | 1 |
| 506 | 5132 | 1 |
| 506 | 5132 | 2 |
| 506 | 5132 | 3 |
| 506 | 5132 | 4 |
| 506 | 5132 | 5 |
| 506 | 5132 | 6 |
| 506 | 5132 | 7 |
| 506 | 5134 | 2 |
| 506 | 5220 | 1 |
| 506 | 5221 | 1 |
| 506 | 5221 | 3 |
| 506 | 5222 | 1 |
| 506 | 5223 | 1 |
| 506 | 9002 | 1 |
| 506 | 9005 | 11 |
| 506 | 9006 | 1 |
| 506 | 9007 | 1 |
| 506 | 9008 | 1 |
| 506 | 9009 | 1 |
| 506 | 9013 | 1 |
| 506 | 10001 | 1 |
| 506 | 10001 | 2 |
| 506 | 10001 | 3 |
| 506 | 20001 | 1 |
| 507 | 23 | 1 |
| 510 | 10 | 4 |
| 510 | 10 | 8 |
| 510 | 41 | 2 |
| 510 | 47 | 2 |
| 510 | 48 | 4 |
| 510 | 50 | 2 |
| 510 | 51 | 2 |
| 510 | 52 | 3 |
| 510 | 5001 | 1 |

| POL. | PAR. | REC. |
|---|---|---|
| 510 | 5002 | 1 |
| 510 | 5003 | 1 |
| 510 | 5004 | 1 |
| 510 | 5005 | 1 |
| 510 | 5006 | 1 |
| 510 | 5007 | 1 |
| 510 | 5008 | 1 |
| 510 | 5009 | 1 |
| 510 | 5010 | 1 |
| 510 | 5011 | 1 |
| 510 | 5012 | 1 |
| 510 | 5013 | 1 |
| 510 | 5014 | 1 |
| 510 | 5015 | 1 |
| 510 | 5016 | 1 |
| 510 | 5017 | 1 |
| 510 | 5018 | 1 |
| 510 | 5019 | 1 |
| 510 | 5020 | 1 |
| 510 | 5021 | 1 |
| 510 | 5022 | 1 |
| 510 | 5023 | 1 |
| 510 | 5024 | 1 |
| 510 | 5025 | 1 |
| 510 | 5026 | 1 |
| 510 | 5027 | 1 |
| 510 | 5028 | 1 |
| 510 | 5029 | 1 |
| 510 | 5030 | 1 |
| 510 | 5031 | 1 |
| 510 | 5032 | 1 |
| 510 | 5033 | 1 |
| 510 | 5034 | 1 |
| 510 | 5035 | 1 |
| 510 | 5036 | 1 |
| 510 | 5037 | 1 |
| 510 | 5038 | 1 |
| 510 | 5039 | 1 |
| 510 | 5040 | 1 |
| 510 | 5041 | 1 |
| 510 | 5042 | 1 |
| 510 | 5043 | 1 |
| 510 | 5044 | 1 |

| POL. | PAR. | REC. |
|---|---|---|
| 510 | 5045 | 1 |
| 510 | 5046 | 1 |
| 510 | 5047 | 1 |
| 510 | 5048 | 1 |
| 510 | 5049 | 1 |
| 510 | 5050 | 1 |
| 510 | 5051 | 1 |
| 510 | 5052 | 1 |
| 510 | 5053 | 1 |
| 510 | 5062 | 2 |
| 510 | 5063 | 2 |
| 510 | 5064 | 1 |
| 510 | 5065 | 1 |
| 510 | 5066 | 1 |
| 510 | 5067 | 1 |
| 510 | 5068 | 1 |
| 510 | 5069 | 1 |
| 510 | 5070 | 1 |
| 510 | 5071 | 1 |
| 510 | 5072 | 1 |
| 510 | 5073 | 1 |
| 510 | 5074 | 1 |
| 510 | 5075 | 1 |
| 510 | 5076 | 1 |
| 510 | 5077 | 1 |
| 510 | 5082 | 1 |
| 510 | 5083 | 1 |
| 510 | 5084 | 1 |
| 510 | 5085 | 1 |
| 510 | 5086 | 1 |
| 510 | 5087 | 1 |
| 510 | 5088 | 1 |
| 510 | 5089 | 1 |
| 510 | 5090 | 1 |
| 510 | 5091 | 1 |
| 510 | 5092 | 1 |
| 510 | 5093 | 1 |
| 510 | 5093 | 2 |
| 510 | 5094 | 1 |
| 510 | 5095 | 1 |
| 510 | 9006 | 1 |
| 510 | 9007 | 1 |
| 510 | 10046 | 1 |

## 18.3 Término municipal de Bañuelos.

| POL. | PAR. | REC. |
|---|---|---|
| 501 | 6 | 1 |
| 501 | 7 | 1 |
| 501 | 8 | 1 |
| 501 | 11 | 1 |
| 501 | 12 | 1 |
| 501 | 12 | 2 |
| 501 | 12 | 4 |
| 501 | 12 | 6 |
| 501 | 13 | 1 |
| 501 | 13 | 2 |
| 501 | 13 | 3 |
| 501 | 14 | 1 |
| 501 | 14 | 3 |
| 501 | 14 | 4 |
| 501 | 14 | 5 |
| 501 | 14 | 6 |
| 501 | 14 | 7 |
| 501 | 30 | 1 |
| 501 | 30 | 23 |
| 501 | 30 | 29 |
| 501 | 30 | 30 |
| 501 | 30 | 33 |
| 501 | 30 | 34 |
| 501 | 30 | 36 |
| 501 | 30 | 54 |
| 501 | 30 | 56 |
| 501 | 30 | 59 |
| 501 | 30 | 60 |
| 501 | 30 | 61 |
| 501 | 30 | 62 |
| 501 | 30 | 63 |
| 501 | 5073 | 2 |
| 501 | 5113 | 2 |
| 501 | 5114 | 1 |
| 501 | 5114 | 2 |
| 501 | 5114 | 3 |
| 501 | 5115 | 1 |
| 501 | 5115 | 2 |
| 501 | 5116 | 1 |
| 501 | 5116 | 2 |
| 501 | 5117 | 1 |

| POL. | PAR. | REC. |
|---|---|---|
| 501 | 5117 | 2 |
| 501 | 5117 | 3 |
| 501 | 5118 | 1 |
| 501 | 5118 | 2 |
| 501 | 5118 | 3 |
| 501 | 5119 | 1 |
| 501 | 5120 | 1 |
| 501 | 5120 | 2 |
| 501 | 5120 | 3 |
| 501 | 5120 | 4 |
| 501 | 5121 | 1 |
| 501 | 5121 | 2 |
| 501 | 5121 | 3 |
| 501 | 5122 | 1 |
| 501 | 5123 | 1 |
| 501 | 5123 | 2 |
| 501 | 5123 | 3 |
| 501 | 5124 | 1 |
| 501 | 5125 | 1 |
| 501 | 5126 | 1 |
| 501 | 5127 | 1 |
| 501 | 5128 | 1 |
| 501 | 5129 | 1 |
| 501 | 5130 | 1 |
| 501 | 5131 | 1 |
| 501 | 5132 | 1 |
| 501 | 5133 | 1 |
| 501 | 5174 | 1 |
| 501 | 5175 | 1 |
| 501 | 5182 | 1 |
| 501 | 5183 | 1 |
| 501 | 5184 | 1 |
| 501 | 5185 | 1 |
| 501 | 5186 | 1 |
| 501 | 5186 | 2 |
| 501 | 5186 | 3 |
| 501 | 5187 | 1 |
| 501 | 5202 | 1 |
| 501 | 5203 | 1 |
| 501 | 5204 | 1 |
| 501 | 5206 | 1 |

| POL. | PAR. | REC. |
|---|---|---|
| 501 | 5223 | 1 |
| 501 | 5224 | 1 |
| 501 | 5225 | 1 |
| 501 | 5226 | 1 |
| 501 | 5227 | 1 |
| 501 | 5228 | 1 |
| 501 | 5262 | 1 |
| 501 | 5263 | 1 |
| 501 | 5264 | 1 |
| 501 | 5265 | 1 |
| 501 | 5266 | 1 |
| 501 | 5267 | 1 |
| 501 | 5310 | 1 |
| 501 | 5311 | 1 |
| 501 | 5312 | 1 |
| 501 | 9002 | 1 |
| 501 | 9003 | 1 |
| 501 | 9004 | 1 |
| 501 | 9005 | 1 |
| 501 | 9007 | 1 |
| 501 | 9008 | 1 |
| 501 | 9009 | 1 |
| 501 | 10030 | 1 |
| 501 | 20030 | 1 |
| 501 | 30030 | 2 |
| 501 | 40030 | 1 |
| 502 | 15 | 1 |
| 502 | 15 | 2 |
| 502 | 16 | 1 |
| 502 | 16 | 2 |
| 502 | 16 | 4 |
| 502 | 17 | 1 |
| 502 | 17 | 2 |
| 502 | 18 | 1 |
| 502 | 19 | 1 |
| 502 | 19 | 2 |
| 502 | 20 | 1 |
| 502 | 21 | 1 |
| 502 | 21 | 4 |
| 502 | 21 | 6 |
| 502 | 22 | 1 |

| POL. | PAR. | REC. |
|---|---|---|
| 502 | 22 | 4 |
| 502 | 22 | 5 |
| 502 | 22 | 7 |
| 502 | 22 | 10 |
| 502 | 23 | 1 |
| 502 | 24 | 1 |
| 502 | 25 | 1 |
| 502 | 26 | 1 |
| 502 | 27 | 1 |
| 502 | 28 | 1 |
| 502 | 29 | 1 |
| 502 | 29 | 3 |
| 502 | 30 | 1 |
| 502 | 31 | 1 |
| 502 | 31 | 3 |
| 502 | 31 | 4 |
| 502 | 32 | 1 |
| 502 | 33 | 1 |
| 502 | 33 | 2 |
| 502 | 33 | 3 |
| 502 | 34 | 1 |
| 502 | 34 | 3 |
| 502 | 34 | 4 |
| 502 | 35 | 1 |
| 502 | 35 | 2 |
| 502 | 35 | 3 |
| 502 | 35 | 4 |
| 502 | 35 | 5 |
| 502 | 36 | 1 |
| 502 | 571 | 2 |
| 502 | 5003 | 1 |
| 502 | 5004 | 1 |
| 502 | 5006 | 1 |
| 502 | 5007 | 1 |
| 502 | 5016 | 1 |
| 502 | 5018 | 1 |
| 502 | 5019 | 1 |
| 502 | 5020 | 1 |
| 502 | 5021 | 1 |
| 502 | 5022 | 1 |
| 502 | 5023 | 1 |
| 502 | 5024 | 1 |
| 502 | 5025 | 1 |

| POL. | PAR. | REC. |
|---|---|---|
| 502 | 5030 | 1 |
| 502 | 5030 | 2 |
| 502 | 5031 | 1 |
| 502 | 5032 | 1 |
| 502 | 5032 | 2 |
| 502 | 5034 | 1 |
| 502 | 5035 | 1 |
| 502 | 5036 | 1 |
| 502 | 5037 | 1 |
| 502 | 5038 | 1 |
| 502 | 5039 | 1 |
| 502 | 5040 | 1 |
| 502 | 5041 | 1 |
| 502 | 5042 | 1 |
| 502 | 5043 | 1 |
| 502 | 5044 | 1 |
| 502 | 5045 | 1 |
| 502 | 5046 | 1 |
| 502 | 5047 | 1 |
| 502 | 5048 | 1 |
| 502 | 5048 | 2 |
| 502 | 5048 | 3 |
| 502 | 5049 | 1 |
| 502 | 5050 | 1 |
| 502 | 5051 | 1 |
| 502 | 5052 | 1 |
| 502 | 5053 | 1 |
| 502 | 5054 | 1 |
| 502 | 5055 | 1 |
| 502 | 5056 | 1 |
| 502 | 5057 | 1 |
| 502 | 5058 | 1 |
| 502 | 5059 | 1 |
| 502 | 5059 | 2 |
| 502 | 5060 | 1 |
| 502 | 5061 | 1 |
| 502 | 5062 | 1 |
| 502 | 5063 | 1 |
| 502 | 5064 | 1 |
| 502 | 5065 | 1 |
| 502 | 5066 | 1 |
| 502 | 5067 | 1 |
| 502 | 5068 | 1 |

| POL. | PAR. | REC. |
|---|---|---|
| 502 | 5069 | 1 |
| 502 | 5070 | 1 |
| 502 | 5071 | 1 |
| 502 | 5071 | 2 |
| 502 | 5072 | 1 |
| 502 | 5072 | 2 |
| 502 | 5073 | 1 |
| 502 | 5073 | 2 |
| 502 | 5074 | 1 |
| 502 | 5074 | 2 |
| 502 | 5075 | 1 |
| 502 | 5076 | 1 |
| 502 | 5076 | 2 |
| 502 | 5077 | 1 |
| 502 | 5078 | 1 |
| 502 | 5079 | 1 |
| 502 | 5080 | 1 |
| 502 | 5081 | 1 |
| 502 | 5082 | 1 |
| 502 | 5083 | 1 |
| 502 | 5084 | 1 |
| 502 | 5085 | 1 |
| 502 | 5086 | 1 |
| 502 | 5087 | 1 |
| 502 | 5088 | 1 |
| 502 | 5089 | 1 |
| 502 | 5090 | 1 |
| 502 | 5091 | 1 |
| 502 | 5092 | 1 |
| 502 | 5093 | 1 |
| 502 | 5094 | 1 |
| 502 | 5095 | 1 |
| 502 | 5096 | 1 |
| 502 | 5097 | 1 |
| 502 | 5098 | 1 |
| 502 | 5099 | 1 |
| 502 | 5100 | 1 |
| 502 | 5101 | 1 |
| 502 | 5102 | 1 |
| 502 | 5103 | 1 |
| 502 | 5104 | 1 |
| 502 | 5105 | 1 |
| 502 | 5106 | 1 |

| POL. | PAR. | REC. |
|---|---|---|
| 502 | 5107 | 1 |
| 502 | 5108 | 1 |
| 502 | 5109 | 1 |
| 502 | 5110 | 1 |
| 502 | 5248 | 1 |
| 502 | 5249 | 1 |
| 502 | 5250 | 1 |
| 502 | 5251 | 1 |
| 502 | 5252 | 1 |
| 502 | 5253 | 1 |
| 502 | 5254 | 1 |
| 502 | 5255 | 1 |
| 502 | 5256 | 1 |
| 502 | 5257 | 1 |
| 502 | 5258 | 1 |
| 502 | 5259 | 1 |
| 502 | 5260 | 1 |
| 502 | 5261 | 1 |
| 502 | 5268 | 1 |
| 502 | 5269 | 1 |
| 502 | 5270 | 1 |
| 502 | 5271 | 1 |
| 502 | 5272 | 1 |
| 502 | 5275 | 1 |
| 502 | 5276 | 1 |
| 502 | 5277 | 1 |
| 502 | 5278 | 1 |
| 502 | 5279 | 1 |
| 502 | 5280 | 1 |
| 502 | 5281 | 1 |
| 502 | 5283 | 1 |
| 502 | 5284 | 1 |
| 502 | 5285 | 1 |
| 502 | 5286 | 1 |
| 502 | 5287 | 1 |
| 502 | 5288 | 1 |
| 502 | 5289 | 1 |
| 502 | 5290 | 1 |
| 502 | 5320 | 1 |
| 502 | 5326 | 1 |
| 502 | 5327 | 1 |
| 502 | 5328 | 1 |
| 502 | 5329 | 1 |

| POL. | PAR. | REC. |
|---|---|---|
| 502 | 5330 | 1 |
| 502 | 5331 | 1 |
| 502 | 5332 | 1 |
| 502 | 5333 | 1 |
| 502 | 5334 | 1 |
| 502 | 5335 | 1 |
| 502 | 5336 | 1 |
| 502 | 5337 | 1 |
| 502 | 5338 | 1 |
| 502 | 5352 | 1 |
| 502 | 5353 | 1 |
| 502 | 5354 | 1 |
| 502 | 5355 | 1 |
| 502 | 5356 | 1 |
| 502 | 5357 | 1 |
| 502 | 5358 | 1 |
| 502 | 5359 | 1 |
| 502 | 5360 | 1 |
| 502 | 5361 | 1 |
| 502 | 5362 | 1 |
| 502 | 5363 | 1 |
| 502 | 5364 | 1 |
| 502 | 5365 | 1 |
| 502 | 5366 | 1 |
| 502 | 5367 | 1 |
| 502 | 5368 | 1 |
| 502 | 5369 | 1 |
| 502 | 5386 | 1 |
| 502 | 5680 | 1 |
| 502 | 5683 | 1 |
| 502 | 6044 | 1 |
| 502 | 6045 | 1 |
| 502 | 6046 | 1 |
| 502 | 6047 | 1 |
| 502 | 6048 | 1 |
| 502 | 6049 | 1 |
| 502 | 6050 | 1 |
| 502 | 6051 | 1 |
| 502 | 6052 | 1 |
| 502 | 6053 | 1 |
| 502 | 6054 | 1 |
| 502 | 6055 | 1 |
| 502 | 6056 | 1 |

| POL. | PAR. | REC. |
|---|---|---|
| 502 | 6057 | 1 |
| 502 | 6058 | 1 |
| 502 | 6059 | 1 |
| 502 | 6071 | 1 |
| 502 | 6072 | 1 |
| 502 | 6073 | 1 |
| 502 | 6082 | 1 |
| 502 | 6083 | 1 |
| 502 | 6084 | 1 |
| 502 | 6085 | 1 |
| 502 | 6086 | 1 |
| 502 | 6087 | 1 |
| 502 | 6088 | 1 |
| 502 | 6089 | 1 |
| 502 | 6090 | 1 |
| 502 | 6091 | 1 |
| 502 | 6107 | 1 |
| 502 | 6282 | 1 |
| 502 | 6283 | 1 |
| 502 | 6284 | 1 |
| 502 | 6285 | 1 |
| 502 | 6286 | 1 |
| 502 | 6287 | 1 |
| 502 | 6288 | 1 |
| 502 | 6291 | 1 |
| 502 | 6292 | 1 |
| 502 | 6293 | 1 |
| 502 | 6294 | 1 |
| 502 | 6295 | 1 |
| 502 | 6296 | 1 |
| 502 | 6297 | 1 |
| 502 | 6298 | 1 |
| 502 | 6298 | 2 |
| 502 | 9001 | 1 |
| 502 | 9002 | 1 |
| 502 | 9003 | 1 |
| 502 | 9004 | 1 |
| 502 | 9005 | 1 |
| 502 | 9006 | 1 |
| 502 | 9007 | 1 |
| 502 | 9008 | 1 |
| 502 | 9009 | 1 |
| 502 | 9010 | 1 |

| POL. | PAR. | REC. |
|---|---|---|
| 502 | 9011 | 1 |
| 502 | 10020 | 1 |
| 502 | 10030 | 1 |
| 502 | 10031 | 1 |
| 502 | 10031 | 2 |
| 502 | 10031 | 3 |
| 502 | 10031 | 4 |
| 502 | 11030 | 1 |
| 502 | 11030 | 2 |
| 502 | 11030 | 3 |
| 502 | 20030 | 1 |
| 502 | 20031 | 1 |
| 502 | 30030 | 1 |
| 502 | 30030 | 2 |
| 502 | 30031 | 1 |
| 502 | 40030 | 1 |
| 502 | 40030 | 2 |
| 502 | 40030 | 3 |
| 502 | 40031 | 1 |
| 502 | 50030 | 1 |
| 502 | 50031 | 1 |
| 502 | 60030 | 1 |
| 502 | 70030 | 1 |
| 502 | 80030 | 1 |
| 502 | 90030 | 1 |
| 503 | 30 | 1 |
| 503 | 30 | 3 |
| 503 | 37 | 1 |
| 503 | 37 | 2 |
| 503 | 38 | 1 |
| 503 | 39 | 1 |
| 503 | 40 | 1 |
| 503 | 40 | 2 |
| 503 | 40 | 3 |
| 503 | 41 | 1 |
| 503 | 41 | 2 |
| 503 | 41 | 4 |
| 503 | 42 | 1 |
| 503 | 42 | 2 |
| 503 | 42 | 3 |
| 503 | 43 | 1 |
| 503 | 43 | 2 |
| 503 | 44 | 1 |

| POL. | PAR. | REC. |
|---|---|---|
| 503 | 44 | 3 |
| 503 | 44 | 4 |
| 503 | 45 | 1 |
| 503 | 45 | 2 |
| 503 | 46 | 1 |
| 503 | 46 | 2 |
| 503 | 47 | 1 |
| 503 | 47 | 2 |
| 503 | 47 | 3 |
| 503 | 47 | 4 |
| 503 | 47 | 6 |
| 503 | 48 | 1 |
| 503 | 48 | 2 |
| 503 | 48 | 3 |
| 503 | 49 | 1 |
| 503 | 49 | 2 |
| 503 | 50 | 1 |
| 503 | 50 | 2 |
| 503 | 50 | 3 |
| 503 | 50 | 4 |
| 503 | 50 | 5 |
| 503 | 50 | 6 |
| 503 | 51 | 1 |
| 503 | 51 | 2 |
| 503 | 51 | 3 |
| 503 | 51 | 4 |
| 503 | 52 | 1 |
| 503 | 52 | 3 |
| 503 | 52 | 4 |
| 503 | 52 | 5 |
| 503 | 52 | 6 |
| 503 | 52 | 7 |
| 503 | 53 | 1 |
| 503 | 53 | 2 |
| 503 | 53 | 3 |
| 503 | 53 | 5 |
| 503 | 53 | 7 |
| 503 | 53 | 8 |
| 503 | 54 | 1 |
| 503 | 546 | 1 |
| 503 | 569 | 1 |
| 503 | 569 | 2 |
| 503 | 569 | 3 |

| POL. | PAR. | REC. |
|---|---|---|
| 503 | 569 | 4 |
| 503 | 5019 | 1 |
| 503 | 5019 | 2 |
| 503 | 5020 | 1 |
| 503 | 5020 | 2 |
| 503 | 5020 | 3 |
| 503 | 5021 | 1 |
| 503 | 5022 | 1 |
| 503 | 5023 | 1 |
| 503 | 5024 | 1 |
| 503 | 5025 | 1 |
| 503 | 5026 | 1 |
| 503 | 5027 | 1 |
| 503 | 5028 | 1 |
| 503 | 5028 | 2 |
| 503 | 5029 | 1 |
| 503 | 5029 | 2 |
| 503 | 5029 | 3 |
| 503 | 5030 | 1 |
| 503 | 5030 | 2 |
| 503 | 5031 | 1 |
| 503 | 5031 | 2 |
| 503 | 5032 | 1 |
| 503 | 5033 | 1 |
| 503 | 5033 | 2 |
| 503 | 5034 | 1 |
| 503 | 5034 | 2 |
| 503 | 5035 | 1 |
| 503 | 5041 | 1 |
| 503 | 5042 | 1 |
| 503 | 5043 | 1 |
| 503 | 5044 | 1 |
| 503 | 5045 | 1 |
| 503 | 5046 | 1 |
| 503 | 5047 | 1 |
| 503 | 5048 | 1 |
| 503 | 5049 | 1 |
| 503 | 5050 | 1 |
| 503 | 5051 | 1 |
| 503 | 5052 | 1 |
| 503 | 5053 | 1 |
| 503 | 5054 | 1 |
| 503 | 5055 | 1 |

| POL. | PAR. | REC. |
|---|---|---|
| 503 | 5056 | 1 |
| 503 | 5057 | 1 |
| 503 | 5059 | 1 |
| 503 | 5060 | 1 |
| 503 | 5061 | 1 |
| 503 | 5062 | 1 |
| 503 | 5063 | 1 |
| 503 | 5064 | 1 |
| 503 | 5065 | 1 |
| 503 | 5066 | 1 |
| 503 | 5067 | 1 |
| 503 | 5069 | 1 |
| 503 | 5070 | 1 |
| 503 | 5070 | 2 |
| 503 | 5071 | 1 |
| 503 | 5072 | 1 |
| 503 | 5073 | 1 |
| 503 | 5074 | 1 |
| 503 | 5075 | 1 |
| 503 | 5076 | 1 |
| 503 | 5077 | 1 |
| 503 | 5078 | 1 |
| 503 | 5079 | 1 |
| 503 | 5080 | 1 |
| 503 | 5081 | 1 |
| 503 | 5082 | 1 |
| 503 | 5083 | 1 |
| 503 | 5084 | 1 |
| 503 | 5085 | 1 |
| 503 | 5086 | 1 |
| 503 | 5087 | 1 |
| 503 | 5088 | 1 |
| 503 | 5089 | 1 |
| 503 | 5090 | 1 |
| 503 | 5091 | 1 |
| 503 | 5092 | 1 |
| 503 | 5093 | 1 |
| 503 | 5094 | 1 |
| 503 | 5095 | 1 |
| 503 | 5096 | 1 |
| 503 | 5097 | 1 |
| 503 | 5098 | 1 |
| 503 | 5099 | 1 |

| POL. | PAR. | REC. |
|---|---|---|
| 503 | 5100 | 1 |
| 503 | 5101 | 1 |
| 503 | 5102 | 1 |
| 503 | 5103 | 1 |
| 503 | 5104 | 1 |
| 503 | 5105 | 1 |
| 503 | 5106 | 1 |
| 503 | 5107 | 1 |
| 503 | 5108 | 1 |
| 503 | 5109 | 1 |
| 503 | 5110 | 1 |
| 503 | 5111 | 1 |
| 503 | 5112 | 1 |
| 503 | 5113 | 1 |
| 503 | 5114 | 1 |
| 503 | 5115 | 1 |
| 503 | 5121 | 1 |
| 503 | 5122 | 1 |
| 503 | 5137 | 1 |
| 503 | 5165 | 1 |
| 503 | 5166 | 1 |
| 503 | 5167 | 1 |
| 503 | 5168 | 1 |
| 503 | 5169 | 1 |
| 503 | 5170 | 1 |
| 503 | 5171 | 1 |
| 503 | 5171 | 2 |
| 503 | 5171 | 3 |
| 503 | 5298 | 1 |
| 503 | 5302 | 1 |
| 503 | 5311 | 1 |
| 503 | 5312 | 1 |
| 503 | 5313 | 1 |
| 503 | 5314 | 1 |
| 503 | 5315 | 1 |
| 503 | 5316 | 1 |
| 503 | 5317 | 1 |
| 503 | 5318 | 1 |
| 503 | 5319 | 1 |
| 503 | 5320 | 1 |
| 503 | 5321 | 1 |
| 503 | 5337 | 1 |
| 503 | 5338 | 1 |

| POL. | PAR. | REC. |
|---|---|---|
| 503 | 5338 | 3 |
| 503 | 5339 | 1 |
| 503 | 5339 | 2 |
| 503 | 5340 | 1 |
| 503 | 5340 | 2 |
| 503 | 5341 | 1 |
| 503 | 5342 | 1 |
| 503 | 5343 | 1 |
| 503 | 5348 | 1 |
| 503 | 5356 | 1 |
| 503 | 5357 | 1 |
| 503 | 5358 | 1 |
| 503 | 5359 | 1 |
| 503 | 5360 | 1 |
| 503 | 5361 | 1 |
| 503 | 5362 | 1 |
| 503 | 5363 | 1 |
| 503 | 5364 | 1 |
| 503 | 5365 | 1 |
| 503 | 5366 | 1 |
| 503 | 5367 | 1 |
| 503 | 5368 | 1 |
| 503 | 5369 | 1 |
| 503 | 5370 | 1 |
| 503 | 5371 | 1 |
| 503 | 5372 | 1 |
| 503 | 5373 | 1 |
| 503 | 5374 | 1 |
| 503 | 5375 | 1 |
| 503 | 5376 | 1 |
| 503 | 5376 | 2 |
| 503 | 5376 | 3 |
| 503 | 5376 | 4 |
| 503 | 5377 | 1 |
| 503 | 5378 | 1 |
| 503 | 5379 | 1 |
| 503 | 5380 | 1 |
| 503 | 5380 | 2 |
| 503 | 5381 | 1 |
| 503 | 5382 | 1 |
| 503 | 5383 | 1 |
| 503 | 5384 | 1 |
| 503 | 5385 | 1 |

| POL. | PAR. | REC. |
|---|---|---|
| 503 | 5403 | 1 |
| 503 | 5404 | 1 |
| 503 | 5405 | 1 |
| 503 | 5406 | 1 |
| 503 | 5407 | 1 |
| 503 | 5408 | 1 |
| 503 | 5409 | 1 |
| 503 | 5410 | 1 |
| 503 | 5411 | 1 |
| 503 | 5412 | 1 |
| 503 | 5413 | 1 |
| 503 | 5414 | 1 |
| 503 | 5415 | 1 |
| 503 | 5416 | 1 |
| 503 | 5417 | 1 |
| 503 | 5418 | 1 |
| 503 | 5419 | 1 |
| 503 | 5420 | 1 |
| 503 | 5421 | 1 |
| 503 | 5422 | 1 |
| 503 | 5422 | 2 |
| 503 | 5423 | 1 |
| 503 | 5423 | 2 |
| 503 | 5678 | 1 |
| 503 | 5686 | 1 |
| 503 | 5688 | 1 |
| 503 | 6021 | 1 |
| 503 | 6021 | 2 |
| 503 | 6022 | 1 |
| 503 | 6022 | 2 |
| 503 | 6030 | 1 |
| 503 | 6046 | 1 |
| 503 | 6047 | 1 |
| 503 | 6048 | 1 |
| 503 | 6049 | 1 |
| 503 | 6050 | 1 |
| 503 | 6051 | 1 |
| 503 | 6052 | 1 |
| 503 | 6053 | 1 |
| 503 | 6054 | 1 |
| 503 | 6055 | 1 |
| 503 | 6056 | 1 |
| 503 | 6058 | 1 |

| POL. | PAR. | REC. |
|---|---|---|
| 503 | 6059 | 1 |
| 503 | 6060 | 1 |
| 503 | 6061 | 1 |
| 503 | 6062 | 1 |
| 503 | 6063 | 1 |
| 503 | 6064 | 1 |
| 503 | 6065 | 1 |
| 503 | 6076 | 1 |
| 503 | 6077 | 1 |
| 503 | 6078 | 1 |
| 503 | 6079 | 1 |
| 503 | 6080 | 1 |
| 503 | 6376 | 1 |
| 503 | 6377 | 1 |
| 503 | 6378 | 1 |
| 503 | 6379 | 1 |
| 503 | 6380 | 1 |
| 503 | 6381 | 1 |
| 503 | 6382 | 1 |
| 503 | 6383 | 1 |
| 503 | 6384 | 1 |
| 503 | 6385 | 1 |
| 503 | 6386 | 1 |
| 503 | 6387 | 1 |
| 503 | 6388 | 1 |
| 503 | 6389 | 1 |
| 503 | 6390 | 1 |
| 503 | 6391 | 1 |
| 503 | 6392 | 1 |
| 503 | 6393 | 1 |
| 503 | 6394 | 1 |
| 503 | 6395 | 1 |
| 503 | 6396 | 1 |
| 503 | 6397 | 1 |
| 503 | 6398 | 1 |
| 503 | 6398 | 2 |
| 503 | 6399 | 1 |
| 503 | 9000 | 1 |
| 503 | 9001 | 1 |
| 503 | 9002 | 1 |
| 503 | 9003 | 1 |
| 503 | 9004 | 1 |
| 503 | 9005 | 1 |

| POL. | PAR. | REC. |
|---|---|---|
| 503 | 9006 | 1 |
| 503 | 9007 | 1 |
| 503 | 9008 | 1 |
| 503 | 10030 | 1 |
| 503 | 10030 | 2 |
| 503 | 10030 | 3 |
| 503 | 10030 | 4 |
| 503 | 10049 | 1 |
| 503 | 10049 | 2 |
| 503 | 10055 | 1 |
| 503 | 10055 | 2 |
| 503 | 11030 | 1 |
| 503 | 11030 | 2 |
| 503 | 11030 | 3 |
| 503 | 20030 | 1 |
| 503 | 20030 | 2 |
| 503 | 20030 | 3 |
| 503 | 20030 | 4 |
| 503 | 20030 | 31 |
| 503 | 20030 | 32 |
| 503 | 20030 | 33 |
| 503 | 20030 | 34 |
| 503 | 30030 | 1 |
| 503 | 30030 | 2 |
| 503 | 30030 | 3 |
| 503 | 30030 | 4 |
| 503 | 30030 | 5 |
| 503 | 30030 | 6 |
| 503 | 40030 | 1 |
| 503 | 40030 | 2 |
| 503 | 40030 | 3 |
| 503 | 50030 | 1 |
| 503 | 50030 | 2 |
| 503 | 50030 | 3 |
| 503 | 60030 | 1 |
| 503 | 70030 | 1 |
| 503 | 80030 | 1 |
| 503 | 80030 | 2 |
| 503 | 80030 | 3 |
| 503 | 90030 | 1 |
| 504 | 30 | 1 |
| 504 | 56 | 1 |
| 504 | 57 | 1 |

| POL. | PAR. | REC. |
|---|---|---|
| 504 | 58 | 1 |
| 504 | 59 | 1 |
| 504 | 60 | 1 |
| 504 | 67 | 1 |
| 504 | 67 | 2 |
| 504 | 67 | 3 |
| 504 | 67 | 4 |
| 504 | 5217 | 1 |
| 504 | 5218 | 1 |
| 504 | 5265 | 1 |
| 504 | 5279 | 1 |
| 504 | 5284 | 1 |
| 504 | 5344 | 1 |
| 504 | 5345 | 1 |
| 504 | 5346 | 1 |
| 504 | 5347 | 1 |
| 504 | 8153 | 1 |
| 504 | 9000 | 9 |
| 504 | 9001 | 1 |
| 504 | 20030 | 1 |
| 504 | 20030 | 2 |
| 504 | 20030 | 8 |
| 504 | 20030 | 9 |
| 504 | 30030 | 1 |
| 504 | 30030 | 2 |
| 504 | 50030 | 1 |
| 504 | 50030 | 2 |
| 504 | 50030 | 3 |
| 506 | 482 | 2 |
| 506 | 5158 | 1 |
| 506 | 5161 | 1 |
| 506 | 5162 | 1 |
| 506 | 5163 | 1 |
| 506 | 5674 | 1 |
| 506 | 5675 | 1 |
| 506 | 5692 | 1 |
| 506 | 5693 | 1 |
| 506 | 5694 | 1 |
| 506 | 6152 | 1 |
| 506 | 9002 | 1 |
| 506 | 9008 | 1 |
| 506 | 9012 | 1 |
| 506 | 9023 | 1 |

| POL. | PAR. | REC. |
|---|---|---|
| 506 | 10480 | 1 |
| 506 | 20480 | 1 |
| 507 | 30 | 1 |
| 507 | 30 | 2 |
| 507 | 30 | 3 |
| 507 | 483 | 1 |
| 507 | 484 | 1 |
| 507 | 485 | 1 |
| 507 | 485 | 2 |
| 507 | 485 | 3 |
| 507 | 486 | 1 |
| 507 | 486 | 2 |
| 507 | 486 | 3 |
| 507 | 486 | 4 |
| 507 | 486 | 5 |
| 507 | 487 | 1 |
| 507 | 487 | 2 |
| 507 | 487 | 3 |
| 507 | 487 | 4 |
| 507 | 488 | 1 |
| 507 | 489 | 1 |
| 507 | 489 | 2 |
| 507 | 490 | 1 |
| 507 | 490 | 2 |
| 507 | 490 | 3 |
| 507 | 491 | 1 |
| 507 | 491 | 2 |
| 507 | 491 | 3 |
| 507 | 492 | 1 |
| 507 | 493 | 1 |
| 507 | 493 | 2 |
| 507 | 493 | 3 |
| 507 | 493 | 4 |
| 507 | 494 | 1 |
| 507 | 561 | 1 |
| 507 | 561 | 2 |
| 507 | 561 | 3 |
| 507 | 561 | 4 |
| 507 | 5001 | 1 |
| 507 | 5002 | 1 |
| 507 | 5003 | 1 |
| 507 | 5004 | 1 |
| 507 | 5005 | 1 |

| POL. | PAR. | REC. |
|---|---|---|
| 507 | 5006 | 1 |
| 507 | 5008 | 1 |
| 507 | 5009 | 1 |
| 507 | 5010 | 1 |
| 507 | 5011 | 1 |
| 507 | 5012 | 1 |
| 507 | 5013 | 1 |
| 507 | 5014 | 1 |
| 507 | 5015 | 1 |
| 507 | 5016 | 1 |
| 507 | 5017 | 1 |
| 507 | 5018 | 1 |
| 507 | 5019 | 1 |
| 507 | 5020 | 1 |
| 507 | 5021 | 1 |
| 507 | 5022 | 1 |
| 507 | 5023 | 1 |
| 507 | 5024 | 1 |
| 507 | 5025 | 1 |
| 507 | 5026 | 1 |
| 507 | 5027 | 1 |
| 507 | 5028 | 1 |
| 507 | 5029 | 1 |
| 507 | 5030 | 1 |
| 507 | 5046 | 1 |
| 507 | 5050 | 1 |
| 507 | 5051 | 1 |
| 507 | 5070 | 1 |
| 507 | 5071 | 1 |
| 507 | 5072 | 1 |
| 507 | 5073 | 1 |
| 507 | 5074 | 1 |
| 507 | 5075 | 1 |
| 507 | 5076 | 1 |
| 507 | 5077 | 1 |
| 507 | 5078 | 1 |
| 507 | 5673 | 1 |
| 507 | 5693 | 1 |
| 507 | 5694 | 1 |
| 507 | 6001 | 1 |
| 507 | 6001 | 3 |
| 507 | 6002 | 1 |
| 507 | 6003 | 1 |

| POL. | PAR. | REC. |
|---|---|---|
| 507 | 6008 | 1 |
| 507 | 6009 | 1 |
| 507 | 6010 | 1 |
| 507 | 6011 | 1 |
| 507 | 6012 | 1 |
| 507 | 6013 | 1 |
| 507 | 6014 | 1 |
| 507 | 6015 | 1 |
| 507 | 6016 | 1 |
| 507 | 6046 | 1 |
| 507 | 7011 | 1 |
| 507 | 7011 | 2 |
| 507 | 7012 | 1 |
| 507 | 9001 | 1 |
| 507 | 9002 | 1 |
| 507 | 9003 | 1 |
| 507 | 9004 | 1 |
| 507 | 9005 | 1 |
| 507 | 9006 | 1 |
| 507 | 10030 | 1 |
| 507 | 10030 | 3 |
| 507 | 10030 | 4 |
| 507 | 10030 | 5 |
| 507 | 10030 | 6 |
| 507 | 10486 | 1 |
| 507 | 10486 | 2 |
| 507 | 10486 | 3 |
| 507 | 10486 | 4 |
| 507 | 20030 | 1 |
| 507 | 20030 | 2 |
| 507 | 20030 | 3 |
| 507 | 30030 | 1 |
| 507 | 30030 | 2 |
| 507 | 30030 | 3 |
| 507 | 40030 | 1 |
| 507 | 50030 | 1 |
| 507 | 50030 | 2 |
| 507 | 60030 | 1 |
| 508 | 30 | 1 |
| 508 | 30 | 2 |
| 508 | 30 | 4 |
| 508 | 30 | 5 |
| 508 | 30 | 6 |
| 508 | 30 | 9 |
| 508 | 495 | 1 |
| 508 | 495 | 2 |
| 508 | 496 | 1 |
| 508 | 496 | 3 |
| 508 | 497 | 1 |
| 508 | 498 | 1 |
| 508 | 498 | 2 |
| 508 | 498 | 4 |
| 508 | 499 | 1 |
| 508 | 499 | 2 |
| 508 | 499 | 3 |
| 508 | 500 | 1 |
| 508 | 500 | 2 |
| 508 | 501 | 1 |
| 508 | 501 | 5 |
| 508 | 502 | 1 |
| 508 | 502 | 2 |
| 508 | 502 | 3 |
| 508 | 502 | 4 |
| 508 | 503 | 1 |
| 508 | 504 | 1 |
| 508 | 505 | 1 |
| 508 | 505 | 2 |
| 508 | 505 | 3 |
| 508 | 506 | 1 |
| 508 | 506 | 2 |
| 508 | 507 | 1 |
| 508 | 508 | 1 |
| 508 | 508 | 2 |
| 508 | 508 | 3 |
| 508 | 518 | 1 |
| 508 | 518 | 3 |
| 508 | 518 | 4 |
| 508 | 518 | 6 |
| 508 | 518 | 7 |
| 508 | 562 | 1 |
| 508 | 562 | 2 |
| 508 | 562 | 4 |
| 508 | 562 | 5 |
| 508 | 564 | 1 |
| 508 | 564 | 2 |
| 508 | 564 | 4 |
| 508 | 564 | 5 |
| 508 | 564 | 6 |
| 508 | 564 | 7 |
| 508 | 566 | 1 |
| 508 | 5001 | 1 |
| 508 | 5002 | 1 |
| 508 | 5003 | 1 |
| 508 | 5004 | 1 |
| 508 | 5005 | 1 |
| 508 | 5006 | 1 |
| 508 | 5007 | 1 |
| 508 | 5008 | 1 |
| 508 | 5009 | 1 |
| 508 | 5010 | 1 |
| 508 | 5011 | 1 |
| 508 | 5012 | 1 |
| 508 | 5013 | 1 |
| 508 | 5014 | 1 |
| 508 | 5015 | 1 |
| 508 | 5016 | 1 |
| 508 | 5017 | 1 |
| 508 | 5018 | 1 |
| 508 | 5019 | 1 |
| 508 | 5020 | 1 |
| 508 | 5021 | 1 |
| 508 | 5022 | 1 |
| 508 | 5023 | 1 |
| 508 | 5024 | 1 |
| 508 | 5025 | 1 |
| 508 | 5026 | 1 |
| 508 | 5027 | 1 |
| 508 | 5028 | 1 |
| 508 | 5029 | 1 |
| 508 | 5030 | 1 |
| 508 | 5031 | 1 |
| 508 | 5032 | 1 |
| 508 | 5045 | 1 |
| 508 | 5081 | 1 |
| 508 | 5082 | 1 |
| 508 | 5083 | 1 |
| 508 | 5084 | 1 |
| 508 | 5085 | 1 |
| 508 | 5086 | 1 |

| POL. | PAR. | REC. |
|---|---|---|
| 508 | 5087 | 1 |
| 508 | 5088 | 1 |
| 508 | 5089 | 1 |
| 508 | 5090 | 1 |
| 508 | 5091 | 1 |
| 508 | 5092 | 1 |
| 508 | 5093 | 1 |
| 508 | 5094 | 1 |
| 508 | 5095 | 1 |
| 508 | 5096 | 1 |
| 508 | 5097 | 1 |
| 508 | 5098 | 1 |
| 508 | 5099 | 1 |
| 508 | 5100 | 1 |
| 508 | 5101 | 1 |
| 508 | 5102 | 1 |
| 508 | 5103 | 1 |
| 508 | 5126 | 1 |
| 508 | 5127 | 1 |
| 508 | 5128 | 1 |
| 508 | 5129 | 1 |
| 508 | 5130 | 1 |
| 508 | 5131 | 1 |
| 508 | 5132 | 1 |
| 508 | 5133 | 1 |
| 508 | 5134 | 1 |
| 508 | 5135 | 1 |
| 508 | 5136 | 1 |
| 508 | 5137 | 1 |
| 508 | 5138 | 1 |
| 508 | 5139 | 1 |
| 508 | 5140 | 1 |
| 508 | 5141 | 1 |
| 508 | 5142 | 1 |
| 508 | 5143 | 1 |
| 508 | 5144 | 1 |
| 508 | 5168 | 1 |
| 508 | 6001 | 1 |
| 508 | 6002 | 1 |
| 508 | 6003 | 1 |
| 508 | 6004 | 1 |
| 508 | 6006 | 1 |
| 508 | 6007 | 1 |

| POL. | PAR. | REC. |
|---|---|---|
| 508 | 6008 | 1 |
| 508 | 6009 | 1 |
| 508 | 6010 | 1 |
| 508 | 6011 | 1 |
| 508 | 6012 | 1 |
| 508 | 6013 | 1 |
| 508 | 6014 | 1 |
| 508 | 6015 | 1 |
| 508 | 6016 | 1 |
| 508 | 6017 | 1 |
| 508 | 6018 | 1 |
| 508 | 6019 | 1 |
| 508 | 6020 | 1 |
| 508 | 6021 | 1 |
| 508 | 6022 | 1 |
| 508 | 6023 | 1 |
| 508 | 7001 | 1 |
| 508 | 7002 | 1 |
| 508 | 7003 | 1 |
| 508 | 7004 | 1 |
| 508 | 7005 | 1 |
| 508 | 7006 | 1 |
| 508 | 7007 | 1 |
| 508 | 7008 | 1 |
| 508 | 7009 | 1 |
| 508 | 7010 | 1 |
| 508 | 7011 | 1 |
| 508 | 7012 | 1 |
| 508 | 7013 | 1 |
| 508 | 7014 | 1 |
| 508 | 7015 | 1 |
| 508 | 7016 | 1 |
| 508 | 7017 | 1 |
| 508 | 7018 | 2 |
| 508 | 7018 | 3 |
| 508 | 7019 | 1 |
| 508 | 7020 | 1 |
| 508 | 7021 | 1 |
| 508 | 7022 | 1 |
| 508 | 9001 | 1 |
| 508 | 9002 | 1 |
| 508 | 9003 | 1 |
| 508 | 9004 | 1 |

| POL. | PAR. | REC. |
|---|---|---|
| 508 | 9005 | 1 |
| 508 | 9006 | 1 |
| 508 | 9007 | 1 |
| 508 | 9008 | 1 |
| 508 | 9009 | 1 |
| 508 | 9010 | 1 |
| 508 | 9011 | 1 |
| 508 | 9012 | 1 |
| 508 | 10030 | 1 |
| 508 | 10498 | 1 |
| 508 | 10498 | 2 |
| 508 | 10499 | 1 |
| 508 | 10499 | 2 |
| 508 | 10501 | 1 |
| 508 | 10562 | 1 |
| 508 | 20030 | 1 |
| 508 | 30030 | 1 |
| 508 | 30030 | 2 |
| 508 | 30030 | 3 |
| 508 | 40030 | 1 |
| 508 | 40030 | 2 |
| 508 | 50030 | 1 |
| 508 | 50030 | 2 |
| 508 | 50030 | 3 |
| 508 | 50030 | 4 |
| 509 | 30 | 1 |
| 509 | 30 | 6 |
| 509 | 30 | 9 |
| 509 | 30 | 10 |
| 509 | 30 | 11 |
| 509 | 30 | 12 |
| 509 | 30 | 13 |
| 509 | 30 | 14 |
| 509 | 30 | 15 |
| 509 | 30 | 16 |
| 509 | 30 | 17 |
| 509 | 30 | 18 |
| 509 | 30 | 46 |
| 509 | 30 | 47 |
| 509 | 30 | 49 |
| 509 | 30 | 50 |
| 509 | 30 | 51 |
| 509 | 509 | 1 |

| POL. | PAR. | REC. |
|---|---|---|
| 509 | 509 | 3 |
| 509 | 510 | 1 |
| 509 | 510 | 2 |
| 509 | 510 | 3 |
| 509 | 511 | 1 |
| 509 | 511 | 2 |
| 509 | 511 | 3 |
| 509 | 512 | 1 |
| 509 | 512 | 2 |
| 509 | 512 | 3 |
| 509 | 512 | 4 |
| 509 | 513 | 1 |
| 509 | 514 | 1 |
| 509 | 514 | 3 |
| 509 | 514 | 4 |
| 509 | 515 | 1 |
| 509 | 515 | 2 |
| 509 | 515 | 3 |
| 509 | 515 | 4 |
| 509 | 516 | 1 |
| 509 | 516 | 2 |
| 509 | 516 | 3 |
| 509 | 517 | 1 |
| 509 | 519 | 1 |
| 509 | 519 | 2 |
| 509 | 520 | 1 |
| 509 | 520 | 3 |
| 509 | 520 | 4 |
| 509 | 520 | 5 |
| 509 | 521 | 1 |
| 509 | 522 | 1 |
| 509 | 522 | 2 |
| 509 | 522 | 5 |
| 509 | 522 | 7 |
| 509 | 522 | 8 |
| 509 | 523 | 1 |
| 509 | 523 | 2 |
| 509 | 523 | 4 |
| 509 | 523 | 5 |
| 509 | 523 | 6 |
| 509 | 524 | 1 |
| 509 | 525 | 1 |
| 509 | 526 | 1 |

| POL. | PAR. | REC. |
|---|---|---|
| 509 | 526 | 2 |
| 509 | 526 | 3 |
| 509 | 526 | 4 |
| 509 | 527 | 1 |
| 509 | 527 | 2 |
| 509 | 528 | 1 |
| 509 | 528 | 2 |
| 509 | 528 | 3 |
| 509 | 528 | 4 |
| 509 | 529 | 1 |
| 509 | 530 | 1 |
| 509 | 531 | 1 |
| 509 | 531 | 2 |
| 509 | 531 | 4 |
| 509 | 532 | 2 |
| 509 | 532 | 3 |
| 509 | 533 | 1 |
| 509 | 533 | 2 |
| 509 | 5001 | 1 |
| 509 | 5001 | 2 |
| 509 | 5002 | 1 |
| 509 | 5002 | 2 |
| 509 | 5002 | 3 |
| 509 | 5003 | 1 |
| 509 | 5004 | 1 |
| 509 | 5005 | 1 |
| 509 | 5005 | 2 |
| 509 | 5005 | 3 |
| 509 | 5005 | 5 |
| 509 | 5006 | 3 |
| 509 | 5006 | 4 |
| 509 | 5007 | 1 |
| 509 | 5007 | 2 |
| 509 | 5007 | 3 |
| 509 | 5007 | 4 |
| 509 | 5008 | 1 |
| 509 | 5008 | 2 |
| 509 | 5008 | 3 |
| 509 | 5009 | 1 |
| 509 | 5009 | 2 |
| 509 | 5010 | 1 |
| 509 | 5010 | 2 |
| 509 | 5011 | 1 |

| POL. | PAR. | REC. |
|---|---|---|
| 509 | 5011 | 2 |
| 509 | 5012 | 1 |
| 509 | 5012 | 2 |
| 509 | 5013 | 1 |
| 509 | 5013 | 2 |
| 509 | 5014 | 1 |
| 509 | 5014 | 2 |
| 509 | 5014 | 3 |
| 509 | 5015 | 1 |
| 509 | 5015 | 2 |
| 509 | 5015 | 3 |
| 509 | 5016 | 1 |
| 509 | 5016 | 2 |
| 509 | 5016 | 3 |
| 509 | 5017 | 1 |
| 509 | 5017 | 2 |
| 509 | 5017 | 3 |
| 509 | 5018 | 1 |
| 509 | 5018 | 2 |
| 509 | 5018 | 3 |
| 509 | 5018 | 4 |
| 509 | 5019 | 1 |
| 509 | 5019 | 2 |
| 509 | 5019 | 3 |
| 509 | 5020 | 1 |
| 509 | 5020 | 2 |
| 509 | 5021 | 1 |
| 509 | 5021 | 2 |
| 509 | 5022 | 1 |
| 509 | 5023 | 1 |
| 509 | 5024 | 1 |
| 509 | 5025 | 1 |
| 509 | 5025 | 2 |
| 509 | 5026 | 1 |
| 509 | 5027 | 1 |
| 509 | 5028 | 1 |
| 509 | 5029 | 1 |
| 509 | 5030 | 1 |
| 509 | 5030 | 2 |
| 509 | 5031 | 1 |
| 509 | 5032 | 1 |
| 509 | 5032 | 2 |
| 509 | 5033 | 1 |

| POL. | PAR. | REC. |
|---|---|---|
| 509 | 5034 | 1 |
| 509 | 5034 | 2 |
| 509 | 5035 | 1 |
| 509 | 5035 | 2 |
| 509 | 5036 | 1 |
| 509 | 5036 | 2 |
| 509 | 5037 | 1 |
| 509 | 5038 | 1 |
| 509 | 5039 | 1 |
| 509 | 5039 | 2 |
| 509 | 5040 | 1 |
| 509 | 5040 | 2 |
| 509 | 5041 | 1 |
| 509 | 5041 | 2 |
| 509 | 5041 | 4 |
| 509 | 5041 | 5 |
| 509 | 5041 | 7 |
| 509 | 5042 | 1 |
| 509 | 5043 | 1 |
| 509 | 5044 | 1 |
| 509 | 5045 | 1 |
| 509 | 5046 | 1 |
| 509 | 5046 | 2 |
| 509 | 5047 | 1 |
| 509 | 5048 | 1 |
| 509 | 5048 | 2 |
| 509 | 5049 | 1 |
| 509 | 5049 | 2 |
| 509 | 5049 | 3 |
| 509 | 5050 | 1 |
| 509 | 5050 | 2 |
| 509 | 5051 | 1 |
| 509 | 5051 | 2 |
| 509 | 5051 | 3 |
| 509 | 5052 | 1 |
| 509 | 5052 | 2 |
| 509 | 5052 | 3 |
| 509 | 5053 | 1 |
| 509 | 5053 | 2 |
| 509 | 5053 | 3 |
| 509 | 5054 | 1 |
| 509 | 5054 | 2 |
| 509 | 5054 | 3 |

| POL. | PAR. | REC. |
|---|---|---|
| 509 | 5055 | 1 |
| 509 | 5055 | 2 |
| 509 | 5055 | 3 |
| 509 | 5056 | 1 |
| 509 | 5056 | 2 |
| 509 | 5056 | 3 |
| 509 | 5056 | 4 |
| 509 | 5056 | 5 |
| 509 | 5057 | 2 |
| 509 | 5057 | 3 |
| 509 | 5057 | 4 |
| 509 | 5058 | 1 |
| 509 | 5058 | 2 |
| 509 | 5059 | 1 |
| 509 | 5060 | 1 |
| 509 | 5061 | 1 |
| 509 | 5061 | 3 |
| 509 | 5062 | 1 |
| 509 | 5062 | 2 |
| 509 | 5063 | 1 |
| 509 | 5063 | 3 |
| 509 | 5063 | 5 |
| 509 | 5064 | 1 |
| 509 | 5064 | 3 |
| 509 | 5064 | 4 |
| 509 | 5064 | 5 |
| 509 | 5064 | 6 |
| 509 | 5065 | 1 |
| 509 | 5065 | 2 |
| 509 | 5065 | 3 |
| 509 | 5066 | 1 |
| 509 | 5066 | 2 |
| 509 | 5066 | 3 |
| 509 | 5067 | 1 |
| 509 | 5067 | 2 |
| 509 | 5067 | 3 |
| 509 | 5068 | 1 |
| 509 | 5068 | 2 |
| 509 | 5068 | 3 |
| 509 | 5068 | 4 |
| 509 | 5069 | 1 |
| 509 | 5069 | 2 |
| 509 | 5069 | 5 |

| POL. | PAR. | REC. |
|---|---|---|
| 509 | 5070 | 1 |
| 509 | 5070 | 3 |
| 509 | 5070 | 5 |
| 509 | 5071 | 1 |
| 509 | 5071 | 2 |
| 509 | 5072 | 1 |
| 509 | 5073 | 1 |
| 509 | 5073 | 2 |
| 509 | 5074 | 1 |
| 509 | 5074 | 3 |
| 509 | 5075 | 1 |
| 509 | 5075 | 2 |
| 509 | 5076 | 1 |
| 509 | 5076 | 2 |
| 509 | 5076 | 3 |
| 509 | 5077 | 1 |
| 509 | 5078 | 1 |
| 509 | 5079 | 1 |
| 509 | 5079 | 2 |
| 509 | 5080 | 1 |
| 509 | 5081 | 1 |
| 509 | 5081 | 4 |
| 509 | 5082 | 1 |
| 509 | 5082 | 2 |
| 509 | 5082 | 4 |
| 509 | 5082 | 5 |
| 509 | 5083 | 2 |
| 509 | 5083 | 3 |
| 509 | 5084 | 1 |
| 509 | 5084 | 2 |
| 509 | 5085 | 1 |
| 509 | 5086 | 1 |
| 509 | 5087 | 1 |
| 509 | 5088 | 1 |
| 509 | 5089 | 1 |
| 509 | 5090 | 1 |
| 509 | 5091 | 1 |
| 509 | 5092 | 1 |
| 509 | 5093 | 1 |
| 509 | 5094 | 1 |
| 509 | 5095 | 1 |
| 509 | 5096 | 1 |
| 509 | 5097 | 1 |

| POL. | PAR. | REC. |
|---|---|---|
| 509 | 5097 | 2 |
| 509 | 5098 | 1 |
| 509 | 5098 | 2 |
| 509 | 5099 | 1 |
| 509 | 5099 | 2 |
| 509 | 5100 | 1 |
| 509 | 5100 | 2 |
| 509 | 5100 | 4 |
| 509 | 5101 | 1 |
| 509 | 5102 | 1 |
| 509 | 5103 | 1 |
| 509 | 5104 | 1 |
| 509 | 5105 | 1 |
| 509 | 5105 | 18 |
| 509 | 5106 | 1 |
| 509 | 5107 | 1 |
| 509 | 5107 | 2 |
| 509 | 5107 | 3 |
| 509 | 5108 | 1 |
| 509 | 5108 | 2 |
| 509 | 5108 | 3 |
| 509 | 5109 | 1 |
| 509 | 5109 | 2 |
| 509 | 5109 | 3 |
| 509 | 5110 | 1 |
| 509 | 5110 | 2 |
| 509 | 5111 | 1 |
| 509 | 5111 | 2 |
| 509 | 5112 | 1 |
| 509 | 5112 | 2 |
| 509 | 5113 | 1 |
| 509 | 5113 | 2 |
| 509 | 5114 | 1 |
| 509 | 5115 | 1 |
| 509 | 5149 | 1 |
| 509 | 5149 | 2 |
| 509 | 5149 | 3 |
| 509 | 5162 | 1 |
| 509 | 5162 | 2 |
| 509 | 5168 | 1 |
| 509 | 5169 | 1 |
| 509 | 5170 | 1 |
| 509 | 5171 | 1 |

| POL. | PAR. | REC. |
|---|---|---|
| 509 | 5172 | 1 |
| 509 | 5173 | 1 |
| 509 | 5174 | 1 |
| 509 | 5175 | 1 |
| 509 | 5176 | 1 |
| 509 | 5185 | 1 |
| 509 | 5186 | 1 |
| 509 | 5192 | 1 |
| 509 | 5194 | 1 |
| 509 | 5195 | 1 |
| 509 | 5196 | 1 |
| 509 | 5197 | 1 |
| 509 | 5198 | 1 |
| 509 | 5199 | 1 |
| 509 | 5200 | 1 |
| 509 | 5201 | 1 |
| 509 | 5202 | 1 |
| 509 | 5203 | 1 |
| 509 | 5204 | 1 |
| 509 | 5205 | 1 |
| 509 | 5206 | 1 |
| 509 | 5207 | 1 |
| 509 | 5208 | 1 |
| 509 | 5209 | 1 |
| 509 | 5210 | 1 |
| 509 | 5211 | 1 |
| 509 | 5212 | 1 |
| 509 | 5213 | 1 |
| 509 | 5214 | 1 |
| 509 | 5215 | 1 |
| 509 | 5216 | 1 |
| 509 | 5217 | 1 |
| 509 | 5218 | 1 |
| 509 | 5220 | 1 |
| 509 | 5220 | 3 |
| 509 | 5695 | 1 |
| 509 | 6027 | 1 |
| 509 | 6028 | 1 |
| 509 | 6029 | 1 |
| 509 | 6030 | 1 |
| 509 | 6031 | 1 |
| 509 | 6032 | 1 |
| 509 | 6032 | 3 |

| POL. | PAR. | REC. |
|---|---|---|
| 509 | 6035 | 1 |
| 509 | 6035 | 3 |
| 509 | 6038 | 1 |
| 509 | 6038 | 3 |
| 509 | 6078 | 1 |
| 509 | 6079 | 1 |
| 509 | 6080 | 1 |
| 509 | 9001 | 1 |
| 509 | 9002 | 1 |
| 509 | 9003 | 1 |
| 509 | 10030 | 1 |
| 509 | 10030 | 10 |
| 509 | 10030 | 11 |
| 509 | 10030 | 20 |
| 509 | 10030 | 21 |
| 509 | 10030 | 22 |
| 509 | 10520 | 3 |
| 509 | 10520 | 4 |
| 509 | 60002 | 1 |
| 510 | 30 | 1 |
| 510 | 30 | 3 |
| 510 | 30 | 4 |
| 510 | 30 | 5 |
| 510 | 30 | 6 |
| 510 | 30 | 7 |
| 510 | 30 | 8 |
| 510 | 30 | 10 |
| 510 | 30 | 14 |
| 510 | 30 | 16 |
| 510 | 30 | 27 |
| 510 | 30 | 42 |
| 510 | 30 | 45 |
| 510 | 30 | 46 |
| 510 | 30 | 47 |
| 510 | 30 | 48 |
| 510 | 534 | 1 |
| 510 | 534 | 3 |
| 510 | 535 | 1 |
| 510 | 535 | 2 |
| 510 | 535 | 3 |
| 510 | 536 | 1 |
| 510 | 536 | 3 |
| 510 | 537 | 1 |

| POL. | PAR. | REC. |
|---|---|---|
| 510 | 537 | 3 |
| 510 | 538 | 1 |
| 510 | 538 | 2 |
| 510 | 539 | 1 |
| 510 | 539 | 2 |
| 510 | 540 | 1 |
| 510 | 540 | 2 |
| 510 | 540 | 4 |
| 510 | 541 | 1 |
| 510 | 542 | 1 |
| 510 | 543 | 1 |
| 510 | 544 | 2 |
| 510 | 544 | 3 |
| 510 | 544 | 5 |
| 510 | 544 | 6 |
| 510 | 545 | 1 |
| 510 | 5029 | 1 |
| 510 | 5030 | 1 |
| 510 | 5031 | 1 |
| 510 | 5032 | 1 |
| 510 | 5033 | 1 |
| 510 | 5034 | 1 |
| 510 | 5035 | 1 |
| 510 | 5035 | 2 |
| 510 | 5036 | 1 |
| 510 | 5036 | 2 |
| 510 | 5037 | 1 |
| 510 | 5037 | 2 |
| 510 | 5038 | 1 |
| 510 | 5038 | 2 |
| 510 | 5038 | 3 |
| 510 | 5039 | 1 |
| 510 | 5039 | 2 |
| 510 | 5039 | 3 |
| 510 | 5040 | 1 |
| 510 | 5040 | 2 |
| 510 | 5041 | 1 |
| 510 | 5041 | 2 |
| 510 | 5042 | 1 |
| 510 | 5043 | 1 |
| 510 | 5043 | 2 |
| 510 | 5044 | 1 |
| 510 | 5045 | 1 |

| POL. | PAR. | REC. |
|---|---|---|
| 510 | 5046 | 1 |
| 510 | 5046 | 2 |
| 510 | 5046 | 3 |
| 510 | 5046 | 4 |
| 510 | 5047 | 1 |
| 510 | 5047 | 2 |
| 510 | 5047 | 3 |
| 510 | 5048 | 1 |
| 510 | 5049 | 1 |
| 510 | 5050 | 1 |
| 510 | 5051 | 1 |
| 510 | 5051 | 2 |
| 510 | 5052 | 1 |
| 510 | 5053 | 1 |
| 510 | 5053 | 7 |
| 510 | 5054 | 1 |
| 510 | 5054 | 7 |
| 510 | 5055 | 1 |
| 510 | 5055 | 7 |
| 510 | 5056 | 1 |
| 510 | 5056 | 2 |
| 510 | 5056 | 7 |
| 510 | 5057 | 1 |
| 510 | 5058 | 1 |
| 510 | 5058 | 2 |
| 510 | 5059 | 1 |
| 510 | 5059 | 2 |
| 510 | 5060 | 1 |
| 510 | 5060 | 7 |
| 510 | 5062 | 1 |
| 510 | 5063 | 1 |
| 510 | 5063 | 7 |
| 510 | 5064 | 1 |
| 510 | 5064 | 3 |
| 510 | 5064 | 4 |
| 510 | 5065 | 1 |
| 510 | 5066 | 1 |
| 510 | 5067 | 1 |
| 510 | 5068 | 1 |
| 510 | 5069 | 1 |
| 510 | 5070 | 1 |
| 510 | 5071 | 1 |
| 510 | 5072 | 1 |

| POL. | PAR. | REC. |
|---|---|---|
| 510 | 5079 | 1 |
| 510 | 5081 | 1 |
| 510 | 5082 | 1 |
| 510 | 5083 | 1 |
| 510 | 5084 | 1 |
| 510 | 5085 | 1 |
| 510 | 5086 | 1 |
| 510 | 5087 | 7 |
| 510 | 5088 | 1 |
| 510 | 5089 | 1 |
| 510 | 5090 | 1 |
| 510 | 5091 | 1 |
| 510 | 5092 | 1 |
| 510 | 5093 | 1 |
| 510 | 5094 | 1 |
| 510 | 5095 | 1 |
| 510 | 5096 | 1 |
| 510 | 5097 | 1 |
| 510 | 5098 | 1 |
| 510 | 5099 | 1 |
| 510 | 5099 | 2 |
| 510 | 5100 | 1 |
| 510 | 5101 | 1 |
| 510 | 5102 | 1 |
| 510 | 5103 | 1 |
| 510 | 5104 | 1 |
| 510 | 5105 | 1 |
| 510 | 5106 | 1 |
| 510 | 5107 | 1 |
| 510 | 5108 | 1 |
| 510 | 5109 | 1 |
| 510 | 5109 | 2 |
| 510 | 5110 | 1 |
| 510 | 5110 | 2 |
| 510 | 5111 | 1 |
| 510 | 5111 | 3 |
| 510 | 5112 | 1 |
| 510 | 5112 | 2 |
| 510 | 5113 | 1 |
| 510 | 5114 | 1 |
| 510 | 5114 | 2 |
| 510 | 5115 | 1 |
| 510 | 5115 | 2 |

| POL. | PAR. | REC. |
|---|---|---|
| 510 | 5116 | 1 |
| 510 | 5117 | 1 |
| 510 | 5117 | 2 |
| 510 | 5118 | 1 |
| 510 | 5118 | 2 |
| 510 | 5119 | 1 |
| 510 | 5119 | 2 |
| 510 | 5120 | 1 |
| 510 | 5120 | 2 |
| 510 | 5121 | 1 |
| 510 | 5122 | 1 |
| 510 | 5123 | 1 |
| 510 | 5124 | 1 |
| 510 | 5125 | 1 |
| 510 | 5126 | 1 |
| 510 | 5127 | 1 |
| 510 | 5128 | 1 |
| 510 | 5129 | 1 |
| 510 | 5129 | 2 |
| 510 | 5130 | 1 |
| 510 | 5130 | 2 |
| 510 | 5131 | 1 |
| 510 | 5131 | 2 |
| 510 | 5131 | 3 |
| 510 | 5132 | 1 |
| 510 | 5132 | 2 |
| 510 | 5133 | 1 |
| 510 | 5133 | 2 |
| 510 | 5134 | 1 |
| 510 | 5134 | 2 |
| 510 | 5135 | 1 |
| 510 | 5135 | 2 |
| 510 | 5136 | 1 |
| 510 | 5136 | 2 |
| 510 | 5136 | 3 |
| 510 | 5137 | 1 |
| 510 | 5138 | 1 |
| 510 | 5138 | 2 |
| 510 | 5139 | 1 |
| 510 | 5139 | 2 |
| 510 | 5140 | 1 |
| 510 | 5140 | 2 |
| 510 | 5141 | 1 |

| POL. | PAR. | REC. |
|---|---|---|
| 510 | 5141 | 2 |
| 510 | 5141 | 3 |
| 510 | 5142 | 1 |
| 510 | 5143 | 1 |
| 510 | 5144 | 1 |
| 510 | 5144 | 2 |
| 510 | 5144 | 3 |
| 510 | 5145 | 1 |
| 510 | 5145 | 2 |
| 510 | 5146 | 1 |
| 510 | 5147 | 1 |
| 510 | 5147 | 2 |
| 510 | 5148 | 1 |
| 510 | 5148 | 3 |
| 510 | 5149 | 1 |
| 510 | 5152 | 1 |
| 510 | 5153 | 1 |
| 510 | 5153 | 2 |
| 510 | 5390 | 1 |
| 510 | 5700 | 1 |
| 510 | 5700 | 2 |
| 510 | 5700 | 3 |
| 510 | 6033 | 1 |
| 510 | 6034 | 1 |
| 510 | 6035 | 1 |
| 510 | 6036 | 1 |
| 510 | 6037 | 1 |
| 510 | 6038 | 1 |
| 510 | 6038 | 2 |
| 510 | 6039 | 1 |
| 510 | 6039 | 2 |
| 510 | 6040 | 1 |
| 510 | 6040 | 2 |
| 510 | 6041 | 1 |
| 510 | 6041 | 2 |
| 510 | 6041 | 3 |
| 510 | 6042 | 1 |
| 510 | 6042 | 2 |
| 510 | 6042 | 3 |
| 510 | 6043 | 1 |
| 510 | 6043 | 2 |
| 510 | 6043 | 3 |
| 510 | 6043 | 4 |

| POL. | PAR. | REC. |
|---|---|---|
| 510 | 6044 | 1 |
| 510 | 6044 | 2 |
| 510 | 6044 | 3 |
| 510 | 6044 | 4 |
| 510 | 6045 | 1 |
| 510 | 6045 | 2 |
| 510 | 6045 | 3 |
| 510 | 6045 | 4 |
| 510 | 6047 | 1 |
| 510 | 6047 | 2 |
| 510 | 6048 | 1 |
| 510 | 6048 | 2 |
| 510 | 6049 | 1 |
| 510 | 6049 | 2 |
| 510 | 6049 | 3 |
| 510 | 6050 | 1 |
| 510 | 6050 | 2 |
| 510 | 6051 | 1 |
| 510 | 6051 | 2 |
| 510 | 6052 | 1 |
| 510 | 6052 | 2 |
| 510 | 6053 | 1 |
| 510 | 6054 | 1 |
| 510 | 6054 | 2 |
| 510 | 6055 | 1 |
| 510 | 6055 | 2 |
| 510 | 6056 | 1 |
| 510 | 6057 | 1 |
| 510 | 6058 | 1 |
| 510 | 6059 | 1 |
| 510 | 6060 | 1 |
| 510 | 7046 | 1 |
| 510 | 7049 | 1 |
| 510 | 7049 | 2 |
| 510 | 7050 | 1 |
| 510 | 7050 | 3 |
| 510 | 7051 | 1 |
| 510 | 7051 | 2 |
| 510 | 7051 | 4 |
| 510 | 7052 | 1 |
| 510 | 7053 | 1 |
| 510 | 7054 | 1 |
| 510 | 9001 | 2 |

| POL. | PAR. | REC. |
|---|---|---|
| 510 | 9002 | 1 |
| 510 | 9003 | 1 |
| 510 | 9004 | 1 |
| 510 | 9005 | 1 |
| 510 | 9006 | 1 |
| 510 | 9007 | 1 |

| POL. | PAR. | REC. |
|---|---|---|
| 510 | 10030 | 1 |
| 510 | 10030 | 2 |
| 510 | 10030 | 3 |
| 510 | 10030 | 4 |
| 510 | 20030 | 1 |
| 510 | 20030 | 2 |

| POL. | PAR. | REC. |
|---|---|---|
| 510 | 30030 | 1 |
| 510 | 40030 | 1 |
| 510 | 40030 | 2 |
| 510 | 50030 | 1 |

## 18.4 Término municipal de Cincovillas

| POL. | PAR. | REC. |
|---|---|---|
| 501 | 1 | 1 |
| 501 | 1 | 2 |
| 501 | 1 | 3 |
| 501 | 2 | 1 |
| 501 | 2 | 2 |
| 501 | 3 | 1 |
| 501 | 3 | 2 |
| 501 | 4 | 1 |
| 501 | 5 | 1 |
| 501 | 6 | 1 |
| 501 | 43 | 2 |
| 501 | 44 | 1 |
| 501 | 45 | 1 |
| 501 | 46 | 1 |
| 501 | 54 | 2 |
| 501 | 5260 | 2 |
| 501 | 5265 | 1 |

| POL. | PAR. | REC. |
|---|---|---|
| 501 | 5266 | 1 |
| 501 | 5289 | 1 |
| 501 | 5290 | 1 |
| 501 | 5291 | 1 |
| 501 | 5292 | 1 |
| 501 | 5293 | 1 |
| 501 | 5294 | 1 |
| 501 | 5295 | 1 |
| 501 | 5322 | 1 |
| 501 | 5323 | 1 |
| 501 | 5324 | 1 |
| 501 | 5331 | 1 |
| 501 | 5345 | 1 |
| 501 | 5345 | 2 |
| 501 | 5345 | 3 |
| 501 | 5345 | 10 |
| 501 | 10045 | 1 |

| POL. | PAR. | REC. |
|---|---|---|
| 501 | 10054 | 1 |
| 501 | 20054 | 1 |
| 501 | 30054 | 1 |
| 502 | 102 | 1 |
| 502 | 103 | 1 |
| 502 | 5332 | 1 |
| 502 | 5335 | 1 |
| 502 | 5336 | 1 |
| 502 | 5337 | 1 |
| 502 | 5338 | 1 |
| 502 | 5342 | 1 |
| 502 | 5343 | 1 |
| 502 | 5354 | 1 |
| 502 | 5560 | 1 |
| 502 | 5625 | 1 |
| 502 | 5625 | 2 |
| 502 | 5626 | 1 |

## 18.5 Término municipal de Miedes de Atienza.

| POL. | PAR. | REC. |
|---|---|---|
| 503 | 9 | 1 |
| 503 | 10 | 1 |
| 503 | 11 | 1 |
| 503 | 12 | 1 |
| 503 | 13 | 1 |
| 503 | 14 | 1 |
| 503 | 789 | 1 |
| 503 | 789 | 4 |
| 503 | 789 | 5 |
| 503 | 789 | 6 |

| POL. | PAR. | REC. |
|---|---|---|
| 503 | 789 | 7 |
| 503 | 789 | 9 |
| 503 | 790 | 1 |
| 503 | 790 | 4 |
| 503 | 860 | 1 |
| 503 | 860 | 5 |
| 503 | 860 | 6 |
| 503 | 861 | 1 |
| 503 | 862 | 1 |
| 503 | 863 | 1 |

| POL. | PAR. | REC. |
|---|---|---|
| 503 | 863 | 3 |
| 503 | 864 | 3 |
| 503 | 865 | 1 |
| 503 | 865 | 2 |
| 503 | 866 | 1 |
| 503 | 866 | 2 |
| 503 | 867 | 1 |
| 503 | 868 | 1 |
| 503 | 868 | 2 |
| 503 | 869 | 1 |

| POL. | PAR. | REC. |
|---|---|---|
| 503 | 869 | 2 |
| 503 | 869 | 3 |
| 503 | 870 | 1 |
| 503 | 870 | 2 |
| 503 | 870 | 3 |
| 503 | 871 | 1 |
| 503 | 871 | 2 |
| 503 | 871 | 3 |
| 503 | 871 | 4 |
| 503 | 871 | 5 |
| 503 | 871 | 6 |
| 503 | 872 | 2 |
| 503 | 872 | 4 |
| 503 | 873 | 1 |
| 503 | 874 | 1 |
| 503 | 875 | 1 |
| 503 | 875 | 2 |
| 503 | 875 | 3 |
| 503 | 876 | 2 |
| 503 | 876 | 6 |
| 503 | 876 | 8 |
| 503 | 877 | 1 |
| 503 | 877 | 2 |
| 503 | 878 | 1 |
| 503 | 878 | 2 |
| 503 | 879 | 1 |
| 503 | 879 | 2 |
| 503 | 879 | 3 |
| 503 | 880 | 1 |
| 503 | 881 | 1 |
| 503 | 882 | 1 |
| 503 | 882 | 2 |
| 503 | 883 | 1 |
| 503 | 883 | 2 |
| 503 | 884 | 2 |
| 503 | 885 | 1 |
| 503 | 885 | 2 |
| 503 | 885 | 3 |
| 503 | 885 | 4 |
| 503 | 886 | 1 |
| 503 | 886 | 2 |
| 503 | 886 | 3 |
| 503 | 886 | 4 |

| POL. | PAR. | REC. |
|---|---|---|
| 503 | 887 | 1 |
| 503 | 888 | 1 |
| 503 | 888 | 2 |
| 503 | 889 | 1 |
| 503 | 889 | 2 |
| 503 | 890 | 1 |
| 503 | 891 | 1 |
| 503 | 892 | 1 |
| 503 | 893 | 2 |
| 503 | 894 | 2 |
| 503 | 894 | 3 |
| 503 | 894 | 5 |
| 503 | 895 | 1 |
| 503 | 896 | 1 |
| 503 | 896 | 2 |
| 503 | 897 | 1 |
| 503 | 898 | 3 |
| 503 | 899 | 1 |
| 503 | 5539 | 1 |
| 503 | 5539 | 2 |
| 503 | 5540 | 1 |
| 503 | 5541 | 1 |
| 503 | 5542 | 1 |
| 503 | 5543 | 1 |
| 503 | 5544 | 1 |
| 503 | 5545 | 1 |
| 503 | 5545 | 2 |
| 503 | 5559 | 1 |
| 503 | 5559 | 2 |
| 503 | 5561 | 1 |
| 503 | 5562 | 1 |
| 503 | 5563 | 1 |
| 503 | 5564 | 1 |
| 503 | 5565 | 1 |
| 503 | 5566 | 1 |
| 503 | 5567 | 1 |
| 503 | 5568 | 1 |
| 503 | 5569 | 1 |
| 503 | 5570 | 1 |
| 503 | 5585 | 1 |
| 503 | 5644 | 1 |
| 503 | 5654 | 1 |
| 503 | 5655 | 1 |

| POL. | PAR. | REC. |
|---|---|---|
| 503 | 5657 | 1 |
| 503 | 5657 | 2 |
| 503 | 5661 | 1 |
| 503 | 5662 | 1 |
| 503 | 5663 | 1 |
| 503 | 5663 | 2 |
| 503 | 5663 | 3 |
| 503 | 5664 | 1 |
| 503 | 5664 | 2 |
| 503 | 5665 | 1 |
| 503 | 5665 | 2 |
| 503 | 5666 | 1 |
| 503 | 5667 | 1 |
| 503 | 5668 | 1 |
| 503 | 5668 | 3 |
| 503 | 5668 | 4 |
| 503 | 5669 | 1 |
| 503 | 5670 | 1 |
| 503 | 5671 | 1 |
| 503 | 5694 | 1 |
| 503 | 5695 | 1 |
| 503 | 5695 | 2 |
| 503 | 5695 | 3 |
| 503 | 5696 | 1 |
| 503 | 5696 | 2 |
| 503 | 5697 | 1 |
| 503 | 5697 | 2 |
| 503 | 5697 | 3 |
| 503 | 5698 | 1 |
| 503 | 5698 | 2 |
| 503 | 5699 | 1 |
| 503 | 5700 | 1 |
| 503 | 5700 | 2 |
| 503 | 5700 | 3 |
| 503 | 5701 | 1 |
| 503 | 5701 | 2 |
| 503 | 5701 | 3 |
| 503 | 5702 | 1 |
| 503 | 5703 | 1 |
| 503 | 5703 | 2 |
| 503 | 5703 | 3 |
| 503 | 5710 | 1 |
| 503 | 5710 | 3 |

| POL. | PAR. | REC. |
|---|---|---|
| 503 | 5710 | 4 |
| 503 | 5711 | 1 |
| 503 | 5711 | 2 |
| 503 | 5711 | 3 |
| 503 | 5711 | 4 |
| 503 | 5717 | 1 |
| 503 | 5717 | 2 |
| 503 | 5725 | 1 |
| 503 | 5733 | 1 |
| 503 | 5733 | 2 |
| 503 | 5734 | 1 |
| 503 | 5735 | 1 |
| 503 | 5735 | 2 |
| 503 | 5735 | 3 |
| 503 | 5736 | 1 |
| 503 | 5802 | 1 |
| 503 | 5803 | 1 |
| 503 | 5823 | 1 |
| 503 | 5823 | 2 |
| 503 | 5823 | 3 |
| 503 | 5827 | 1 |
| 503 | 5827 | 10 |
| 503 | 5827 | 11 |
| 503 | 5827 | 12 |
| 503 | 5827 | 13 |
| 503 | 5827 | 14 |
| 503 | 5828 | 1 |
| 503 | 5828 | 2 |
| 503 | 5828 | 3 |
| 503 | 5828 | 4 |
| 503 | 5828 | 5 |
| 503 | 5828 | 6 |
| 503 | 5828 | 7 |
| 503 | 5828 | 8 |
| 503 | 5828 | 9 |
| 503 | 5828 | 10 |
| 503 | 5828 | 11 |
| 503 | 5828 | 12 |
| 503 | 5828 | 13 |
| 503 | 5828 | 14 |
| 503 | 5828 | 16 |
| 503 | 5828 | 17 |
| 503 | 5829 | 1 |
| 503 | 5830 | 1 |
| 503 | 5830 | 2 |
| 503 | 5830 | 3 |
| 503 | 5845 | 1 |
| 503 | 6506 | 1 |
| 503 | 6507 | 1 |
| 503 | 6507 | 2 |
| 503 | 6507 | 4 |
| 503 | 6508 | 1 |
| 503 | 6509 | 1 |
| 503 | 9000 | 1 |
| 503 | 9000 | 2 |
| 503 | 9001 | 1 |
| 503 | 9002 | 1 |
| 503 | 9003 | 1 |
| 503 | 9008 | 1 |
| 503 | 9009 | 1 |
| 503 | 9010 | 1 |
| 503 | 9011 | 1 |
| 503 | 9012 | 1 |
| 503 | 9013 | 1 |
| 503 | 9014 | 1 |
| 503 | 9015 | 1 |
| 503 | 9016 | 1 |
| 503 | 9017 | 1 |
| 503 | 9018 | 1 |
| 503 | 9019 | 1 |
| 503 | 9020 | 1 |
| 503 | 9021 | 1 |
| 503 | 9022 | 1 |
| 503 | 9023 | 1 |
| 503 | 9024 | 1 |
| 503 | 9025 | 1 |
| 503 | 9026 | 1 |
| 503 | 9027 | 1 |
| 503 | 9028 | 1 |
| 503 | 9029 | 1 |
| 503 | 9030 | 1 |
| 503 | 9031 | 1 |
| 503 | 9032 | 1 |
| 503 | 9033 | 1 |
| 503 | 9034 | 1 |
| 503 | 9035 | 1 |
| 503 | 9036 | 1 |
| 503 | 9037 | 1 |
| 503 | 10014 | 1 |
| 503 | 10790 | 1 |
| 503 | 10790 | 4 |
| 503 | 10876 | 2 |
| 503 | 10878 | 2 |
| 503 | 10879 | 1 |
| 503 | 10879 | 2 |
| 503 | 10887 | 1 |
| 503 | 10887 | 2 |
| 503 | 10887 | 3 |
| 503 | 10887 | 4 |
| 503 | 10893 | 1 |
| 503 | 20014 | 1 |
| 503 | 20876 | 1 |
| 503 | 20876 | 2 |
| 503 | 20876 | 3 |
| 503 | 20876 | 4 |
| 503 | 20876 | 5 |
| 503 | 20876 | 6 |
| 503 | 20878 | 1 |
| 503 | 20878 | 3 |
| 503 | 20878 | 4 |
| 503 | 20878 | 5 |
| 503 | 30876 | 1 |
| 503 | 30876 | 2 |
| 507 | 9 | 3 |
| 507 | 9 | 4 |
| 507 | 10 | 1 |
| 507 | 5057 | 1 |
| 507 | 5062 | 1 |
| 509 | 1 | 1 |
| 509 | 2 | 1 |
| 509 | 2 | 2 |
| 509 | 3 | 1 |
| 509 | 4 | 1 |
| 509 | 4 | 3 |
| 509 | 4 | 6 |
| 509 | 6 | 1 |
| 509 | 6 | 2 |
| 509 | 5001 | 1 |
| 509 | 5002 | 1 |

| POL. | PAR. | REC. |
|---|---|---|
| 509 | 5002 | 3 |
| 509 | 5004 | 1 |
| 509 | 5004 | 2 |
| 509 | 5004 | 3 |
| 509 | 5022 | 1 |
| 509 | 5022 | 2 |
| 509 | 5023 | 1 |
| 509 | 5023 | 2 |
| 509 | 5024 | 1 |
| 509 | 5024 | 2 |
| 509 | 5025 | 1 |
| 509 | 5025 | 2 |
| 509 | 5026 | 1 |

| POL. | PAR. | REC. |
|---|---|---|
| 509 | 5026 | 2 |
| 509 | 5027 | 1 |
| 509 | 5027 | 2 |
| 509 | 5028 | 1 |
| 509 | 5028 | 2 |
| 509 | 5029 | 4 |
| 509 | 5029 | 5 |
| 509 | 5029 | 7 |
| 509 | 5029 | 9 |
| 509 | 5029 | 10 |
| 509 | 5029 | 12 |
| 509 | 5029 | 13 |
| 509 | 5029 | 14 |

| POL. | PAR. | REC. |
|---|---|---|
| 509 | 5029 | 15 |
| 509 | 5029 | 16 |
| 509 | 5029 | 17 |
| 509 | 5029 | 18 |
| 509 | 5029 | 20 |
| 509 | 5050 | 1 |
| 509 | 5050 | 8 |
| 509 | 9003 | 1 |
| 509 | 9004 | 1 |
| 509 | 10002 | 1 |
| 509 | 10002 | 2 |

## 18.6 Término municipal de Paredes de Sigüenza.

| POL. | PAR. | REC. |
|---|---|---|
| 2 | 1 | 1 |
| 2 | 1 | 2 |
| 2 | 1 | 3 |
| 2 | 1 | 4 |
| 2 | 1 | 5 |
| 2 | 15 | 1 |
| 2 | 15 | 2 |
| 2 | 15 | 3 |
| 2 | 15 | 4 |
| 2 | 16 | 1 |
| 2 | 16 | 2 |
| 2 | 16 | 3 |
| 2 | 16 | 4 |
| 2 | 17 | 1 |
| 2 | 17 | 2 |
| 2 | 17 | 3 |
| 2 | 17 | 4 |
| 2 | 18 | 1 |
| 2 | 19 | 1 |
| 2 | 20 | 1 |
| 2 | 22 | 1 |
| 2 | 23 | 1 |
| 2 | 130 | 1 |
| 2 | 131 | 1 |
| 2 | 132 | 1 |

| POL. | PAR. | REC. |
|---|---|---|
| 2 | 133 | 1 |
| 2 | 134 | 1 |
| 2 | 135 | 1 |
| 2 | 136 | 1 |
| 2 | 137 | 1 |
| 2 | 138 | 1 |
| 2 | 139 | 1 |
| 2 | 140 | 1 |
| 2 | 141 | 1 |
| 2 | 142 | 1 |
| 2 | 143 | 1 |
| 2 | 143 | 2 |
| 2 | 143 | 3 |
| 2 | 144 | 1 |
| 2 | 144 | 2 |
| 2 | 144 | 3 |
| 2 | 145 | 1 |
| 2 | 145 | 2 |
| 2 | 146 | 1 |
| 2 | 147 | 1 |
| 2 | 148 | 1 |
| 2 | 149 | 1 |
| 2 | 150 | 1 |
| 2 | 151 | 1 |
| 2 | 152 | 1 |

| POL. | PAR. | REC. |
|---|---|---|
| 2 | 153 | 1 |
| 2 | 154 | 1 |
| 2 | 155 | 1 |
| 2 | 156 | 1 |
| 2 | 157 | 1 |
| 2 | 158 | 1 |
| 2 | 159 | 1 |
| 2 | 160 | 1 |
| 2 | 161 | 1 |
| 2 | 161 | 2 |
| 2 | 162 | 1 |
| 2 | 163 | 1 |
| 2 | 164 | 1 |
| 2 | 165 | 1 |
| 2 | 166 | 1 |
| 2 | 167 | 1 |
| 2 | 168 | 1 |
| 2 | 169 | 1 |
| 2 | 170 | 1 |
| 2 | 171 | 1 |
| 2 | 172 | 1 |
| 2 | 173 | 1 |
| 2 | 174 | 1 |
| 2 | 175 | 1 |
| 2 | 176 | 1 |

| POL. | PAR. | REC. |
|---|---|---|
| 2 | 177 | 1 |
| 2 | 178 | 1 |
| 2 | 179 | 1 |
| 2 | 180 | 1 |
| 2 | 181 | 1 |
| 2 | 182 | 1 |
| 2 | 183 | 1 |
| 2 | 184 | 1 |
| 2 | 185 | 1 |
| 2 | 186 | 1 |
| 2 | 187 | 1 |
| 2 | 188 | 1 |
| 2 | 189 | 1 |
| 2 | 190 | 1 |
| 2 | 191 | 1 |
| 2 | 192 | 1 |
| 2 | 193 | 1 |
| 2 | 194 | 1 |
| 2 | 195 | 1 |
| 2 | 196 | 1 |
| 2 | 197 | 1 |
| 2 | 198 | 1 |
| 2 | 199 | 1 |
| 2 | 200 | 1 |
| 2 | 201 | 1 |
| 2 | 202 | 1 |
| 2 | 203 | 1 |
| 2 | 204 | 1 |
| 2 | 205 | 1 |
| 2 | 206 | 1 |
| 2 | 207 | 1 |
| 2 | 208 | 1 |
| 2 | 209 | 1 |
| 2 | 210 | 1 |
| 2 | 211 | 1 |
| 2 | 212 | 1 |
| 2 | 213 | 1 |
| 2 | 214 | 1 |
| 2 | 215 | 1 |
| 2 | 216 | 1 |
| 2 | 217 | 1 |
| 2 | 218 | 1 |
| 2 | 218 | 2 |

| POL. | PAR. | REC. |
|---|---|---|
| 2 | 219 | 1 |
| 2 | 219 | 2 |
| 2 | 220 | 1 |
| 2 | 221 | 1 |
| 2 | 222 | 1 |
| 2 | 223 | 1 |
| 2 | 224 | 1 |
| 2 | 224 | 2 |
| 2 | 225 | 1 |
| 2 | 226 | 1 |
| 2 | 226 | 2 |
| 2 | 227 | 1 |
| 2 | 228 | 1 |
| 2 | 229 | 1 |
| 2 | 230 | 1 |
| 2 | 231 | 1 |
| 2 | 232 | 1 |
| 2 | 233 | 1 |
| 2 | 233 | 2 |
| 2 | 234 | 1 |
| 2 | 235 | 1 |
| 2 | 236 | 1 |
| 2 | 237 | 1 |
| 2 | 238 | 1 |
| 2 | 239 | 1 |
| 2 | 240 | 1 |
| 2 | 241 | 1 |
| 2 | 242 | 1 |
| 2 | 243 | 1 |
| 2 | 244 | 1 |
| 2 | 245 | 1 |
| 2 | 246 | 1 |
| 2 | 247 | 1 |
| 2 | 248 | 1 |
| 2 | 249 | 1 |
| 2 | 250 | 1 |
| 2 | 251 | 1 |
| 2 | 252 | 1 |
| 2 | 253 | 1 |
| 2 | 254 | 1 |
| 2 | 255 | 1 |
| 2 | 256 | 1 |
| 2 | 257 | 1 |

| POL. | PAR. | REC. |
|---|---|---|
| 2 | 257 | 2 |
| 2 | 258 | 1 |
| 2 | 259 | 1 |
| 2 | 260 | 1 |
| 2 | 261 | 1 |
| 2 | 261 | 2 |
| 2 | 262 | 1 |
| 2 | 263 | 1 |
| 2 | 263 | 2 |
| 2 | 263 | 3 |
| 2 | 268 | 1 |
| 2 | 269 | 1 |
| 2 | 270 | 1 |
| 2 | 271 | 1 |
| 2 | 272 | 1 |
| 2 | 272 | 2 |
| 2 | 272 | 3 |
| 2 | 273 | 1 |
| 2 | 273 | 2 |
| 2 | 273 | 3 |
| 2 | 273 | 7 |
| 2 | 274 | 1 |
| 2 | 274 | 2 |
| 2 | 275 | 1 |
| 2 | 276 | 1 |
| 2 | 277 | 1 |
| 2 | 278 | 1 |
| 2 | 279 | 1 |
| 2 | 279 | 2 |
| 2 | 280 | 1 |
| 2 | 280 | 2 |
| 2 | 281 | 1 |
| 2 | 281 | 2 |
| 2 | 282 | 1 |
| 2 | 283 | 1 |
| 2 | 284 | 1 |
| 2 | 285 | 1 |
| 2 | 286 | 1 |
| 2 | 287 | 1 |
| 2 | 291 | 3 |
| 2 | 292 | 2 |
| 2 | 293 | 1 |
| 2 | 294 | 1 |

| POL. | PAR. | REC. |
|---|---|---|
| 2 | 295 | 1 |
| 2 | 303 | 1 |
| 2 | 304 | 1 |
| 2 | 340 | 1 |
| 2 | 342 | 1 |
| 2 | 380 | 1 |
| 2 | 405 | 1 |
| 2 | 406 | 1 |
| 2 | 406 | 2 |
| 2 | 407 | 1 |
| 2 | 408 | 1 |
| 2 | 409 | 1 |
| 2 | 410 | 1 |
| 2 | 411 | 1 |
| 2 | 414 | 1 |
| 2 | 436 | 1 |
| 2 | 437 | 1 |
| 2 | 438 | 1 |
| 2 | 439 | 1 |
| 2 | 440 | 1 |
| 2 | 441 | 1 |
| 2 | 442 | 1 |
| 2 | 443 | 1 |
| 2 | 444 | 1 |
| 2 | 445 | 1 |
| 2 | 446 | 1 |
| 2 | 447 | 1 |
| 2 | 448 | 1 |
| 2 | 449 | 1 |
| 2 | 465 | 2 |
| 2 | 466 | 1 |
| 2 | 467 | 1 |
| 2 | 467 | 2 |
| 2 | 468 | 1 |
| 2 | 468 | 2 |
| 2 | 469 | 1 |
| 2 | 469 | 2 |
| 2 | 470 | 1 |
| 2 | 470 | 2 |
| 2 | 475 | 2 |
| 2 | 480 | 1 |
| 2 | 481 | 1 |
| 2 | 482 | 1 |
| 2 | 483 | 1 |
| 2 | 484 | 1 |
| 2 | 485 | 1 |
| 2 | 486 | 1 |
| 2 | 487 | 1 |
| 2 | 488 | 1 |
| 2 | 489 | 1 |
| 2 | 489 | 2 |
| 2 | 490 | 1 |
| 2 | 490 | 2 |
| 2 | 490 | 3 |
| 2 | 491 | 1 |
| 2 | 491 | 2 |
| 2 | 492 | 1 |
| 2 | 493 | 1 |
| 2 | 494 | 1 |
| 2 | 494 | 2 |
| 2 | 495 | 1 |
| 2 | 495 | 2 |
| 2 | 498 | 1 |
| 2 | 498 | 2 |
| 2 | 498 | 3 |
| 2 | 499 | 1 |
| 2 | 500 | 1 |
| 2 | 501 | 1 |
| 2 | 502 | 1 |
| 2 | 502 | 2 |
| 2 | 503 | 1 |
| 2 | 503 | 2 |
| 2 | 504 | 1 |
| 2 | 504 | 2 |
| 2 | 505 | 1 |
| 2 | 505 | 2 |
| 2 | 505 | 4 |
| 2 | 505 | 5 |
| 2 | 505 | 6 |
| 2 | 505 | 7 |
| 2 | 505 | 8 |
| 2 | 506 | 1 |
| 2 | 507 | 1 |
| 2 | 508 | 1 |
| 2 | 508 | 2 |
| 2 | 509 | 1 |
| 2 | 509 | 2 |
| 2 | 510 | 1 |
| 2 | 510 | 2 |
| 2 | 510 | 3 |
| 2 | 511 | 1 |
| 2 | 511 | 2 |
| 2 | 511 | 3 |
| 2 | 512 | 1 |
| 2 | 512 | 2 |
| 2 | 513 | 1 |
| 2 | 513 | 2 |
| 2 | 514 | 1 |
| 2 | 515 | 1 |
| 2 | 516 | 1 |
| 2 | 517 | 1 |
| 2 | 517 | 2 |
| 2 | 518 | 1 |
| 2 | 518 | 2 |
| 2 | 519 | 1 |
| 2 | 519 | 2 |
| 2 | 519 | 3 |
| 2 | 520 | 1 |
| 2 | 521 | 1 |
| 2 | 522 | 1 |
| 2 | 522 | 2 |
| 2 | 523 | 1 |
| 2 | 524 | 1 |
| 2 | 524 | 2 |
| 2 | 525 | 1 |
| 2 | 525 | 2 |
| 2 | 526 | 1 |
| 2 | 526 | 2 |
| 2 | 527 | 1 |
| 2 | 527 | 2 |
| 2 | 528 | 1 |
| 2 | 528 | 2 |
| 2 | 529 | 1 |
| 2 | 530 | 1 |
| 2 | 622 | 1 |
| 2 | 622 | 2 |
| 2 | 626 | 1 |
| 2 | 627 | 1 |
| 2 | 628 | 1 |

| POL. | PAR. | REC. |
|---|---|---|
| 2 | 628 | 2 |
| 2 | 629 | 1 |
| 2 | 629 | 2 |
| 2 | 630 | 1 |
| 2 | 630 | 2 |
| 2 | 631 | 1 |
| 2 | 631 | 2 |
| 2 | 632 | 1 |
| 2 | 633 | 1 |
| 2 | 634 | 1 |
| 2 | 635 | 1 |
| 2 | 636 | 1 |
| 2 | 637 | 1 |
| 2 | 638 | 1 |
| 2 | 638 | 2 |
| 2 | 639 | 1 |
| 2 | 640 | 1 |
| 2 | 641 | 1 |
| 2 | 642 | 1 |
| 2 | 643 | 1 |
| 2 | 644 | 1 |
| 2 | 645 | 1 |
| 2 | 645 | 2 |
| 2 | 646 | 1 |
| 2 | 647 | 1 |
| 2 | 648 | 1 |
| 2 | 648 | 2 |
| 2 | 649 | 1 |
| 2 | 650 | 1 |
| 2 | 651 | 1 |
| 2 | 652 | 1 |
| 2 | 653 | 1 |
| 2 | 654 | 1 |
| 2 | 655 | 1 |
| 2 | 656 | 1 |
| 2 | 657 | 1 |
| 2 | 658 | 1 |
| 2 | 659 | 1 |
| 2 | 660 | 1 |
| 2 | 661 | 1 |
| 2 | 661 | 2 |
| 2 | 661 | 3 |
| 2 | 662 | 1 |

| POL. | PAR. | REC. |
|---|---|---|
| 2 | 663 | 1 |
| 2 | 664 | 1 |
| 2 | 665 | 1 |
| 2 | 666 | 1 |
| 2 | 667 | 1 |
| 2 | 668 | 1 |
| 2 | 669 | 1 |
| 2 | 670 | 1 |
| 2 | 671 | 1 |
| 2 | 672 | 1 |
| 2 | 673 | 1 |
| 2 | 674 | 1 |
| 2 | 675 | 1 |
| 2 | 676 | 1 |
| 2 | 677 | 1 |
| 2 | 677 | 2 |
| 2 | 678 | 1 |
| 2 | 679 | 1 |
| 2 | 680 | 1 |
| 2 | 681 | 1 |
| 2 | 682 | 1 |
| 2 | 683 | 1 |
| 2 | 684 | 1 |
| 2 | 685 | 1 |
| 2 | 686 | 1 |
| 2 | 687 | 1 |
| 2 | 688 | 1 |
| 2 | 689 | 1 |
| 2 | 690 | 1 |
| 2 | 691 | 1 |
| 2 | 692 | 1 |
| 2 | 693 | 1 |
| 2 | 694 | 1 |
| 2 | 695 | 1 |
| 2 | 696 | 1 |
| 2 | 697 | 1 |
| 2 | 698 | 1 |
| 2 | 699 | 1 |
| 2 | 700 | 1 |
| 2 | 701 | 1 |
| 2 | 702 | 1 |
| 2 | 703 | 1 |
| 2 | 704 | 1 |

| POL. | PAR. | REC. |
|---|---|---|
| 2 | 705 | 1 |
| 2 | 706 | 1 |
| 2 | 707 | 1 |
| 2 | 708 | 1 |
| 2 | 709 | 1 |
| 2 | 710 | 1 |
| 2 | 711 | 1 |
| 2 | 712 | 1 |
| 2 | 713 | 1 |
| 2 | 714 | 1 |
| 2 | 715 | 1 |
| 2 | 716 | 1 |
| 2 | 717 | 1 |
| 2 | 718 | 1 |
| 2 | 719 | 1 |
| 2 | 720 | 1 |
| 2 | 721 | 1 |
| 2 | 722 | 1 |
| 2 | 723 | 1 |
| 2 | 724 | 1 |
| 2 | 725 | 1 |
| 2 | 726 | 1 |
| 2 | 727 | 1 |
| 2 | 727 | 2 |
| 2 | 727 | 3 |
| 2 | 728 | 1 |
| 2 | 728 | 2 |
| 2 | 728 | 3 |
| 2 | 729 | 1 |
| 2 | 729 | 2 |
| 2 | 729 | 3 |
| 2 | 730 | 1 |
| 2 | 730 | 2 |
| 2 | 730 | 3 |
| 2 | 731 | 1 |
| 2 | 731 | 2 |
| 2 | 731 | 3 |
| 2 | 732 | 1 |
| 2 | 732 | 2 |
| 2 | 732 | 3 |
| 2 | 733 | 1 |
| 2 | 733 | 2 |
| 2 | 734 | 1 |

| POL. | PAR. | REC. |
|---|---|---|
| 2 | 735 | 1 |
| 2 | 735 | 2 |
| 2 | 736 | 1 |
| 2 | 736 | 2 |
| 2 | 736 | 3 |
| 2 | 737 | 1 |
| 2 | 737 | 2 |
| 2 | 737 | 3 |
| 2 | 738 | 1 |
| 2 | 738 | 2 |
| 2 | 738 | 3 |
| 2 | 739 | 1 |
| 2 | 739 | 2 |
| 2 | 739 | 3 |
| 2 | 740 | 1 |
| 2 | 740 | 2 |
| 2 | 740 | 3 |
| 2 | 741 | 1 |
| 2 | 741 | 2 |
| 2 | 741 | 3 |
| 2 | 742 | 1 |
| 2 | 742 | 2 |
| 2 | 742 | 3 |
| 2 | 743 | 1 |
| 2 | 743 | 2 |
| 2 | 743 | 3 |
| 2 | 744 | 1 |
| 2 | 744 | 2 |
| 2 | 744 | 3 |
| 2 | 745 | 1 |
| 2 | 745 | 2 |
| 2 | 745 | 3 |
| 2 | 746 | 1 |
| 2 | 746 | 2 |
| 2 | 746 | 3 |
| 2 | 747 | 1 |
| 2 | 747 | 2 |
| 2 | 747 | 3 |
| 2 | 748 | 1 |
| 2 | 748 | 2 |
| 2 | 748 | 3 |
| 2 | 749 | 1 |
| 2 | 750 | 1 |

| POL. | PAR. | REC. |
|---|---|---|
| 2 | 751 | 1 |
| 2 | 752 | 1 |
| 2 | 753 | 1 |
| 2 | 754 | 1 |
| 2 | 755 | 1 |
| 2 | 756 | 1 |
| 2 | 757 | 1 |
| 2 | 758 | 1 |
| 2 | 759 | 1 |
| 2 | 760 | 1 |
| 2 | 761 | 1 |
| 2 | 762 | 1 |
| 2 | 763 | 1 |
| 2 | 764 | 1 |
| 2 | 765 | 1 |
| 2 | 766 | 1 |
| 2 | 767 | 1 |
| 2 | 768 | 1 |
| 2 | 769 | 1 |
| 2 | 770 | 1 |
| 2 | 771 | 1 |
| 2 | 772 | 1 |
| 2 | 773 | 1 |
| 2 | 774 | 1 |
| 2 | 775 | 1 |
| 2 | 776 | 1 |
| 2 | 777 | 1 |
| 2 | 778 | 1 |
| 2 | 779 | 1 |
| 2 | 780 | 1 |
| 2 | 781 | 1 |
| 2 | 782 | 1 |
| 2 | 783 | 1 |
| 2 | 784 | 1 |
| 2 | 785 | 1 |
| 2 | 786 | 1 |
| 2 | 787 | 1 |
| 2 | 788 | 1 |
| 2 | 789 | 1 |
| 2 | 790 | 1 |
| 2 | 791 | 1 |
| 2 | 792 | 1 |
| 2 | 793 | 1 |

| POL. | PAR. | REC. |
|---|---|---|
| 2 | 794 | 1 |
| 2 | 795 | 1 |
| 2 | 796 | 1 |
| 2 | 797 | 1 |
| 2 | 798 | 1 |
| 2 | 799 | 1 |
| 2 | 800 | 1 |
| 2 | 801 | 1 |
| 2 | 802 | 1 |
| 2 | 803 | 1 |
| 2 | 804 | 1 |
| 2 | 805 | 1 |
| 2 | 806 | 1 |
| 2 | 807 | 1 |
| 2 | 808 | 1 |
| 2 | 809 | 1 |
| 2 | 810 | 1 |
| 2 | 811 | 1 |
| 2 | 812 | 1 |
| 2 | 813 | 1 |
| 2 | 814 | 1 |
| 2 | 815 | 1 |
| 2 | 816 | 1 |
| 2 | 817 | 1 |
| 2 | 818 | 1 |
| 2 | 819 | 1 |
| 2 | 820 | 1 |
| 2 | 821 | 1 |
| 2 | 822 | 1 |
| 2 | 823 | 1 |
| 2 | 824 | 1 |
| 2 | 825 | 1 |
| 2 | 826 | 1 |
| 2 | 827 | 1 |
| 2 | 828 | 1 |
| 2 | 829 | 1 |
| 2 | 830 | 1 |
| 2 | 831 | 1 |
| 2 | 832 | 1 |
| 2 | 833 | 1 |
| 2 | 834 | 1 |
| 2 | 835 | 1 |
| 2 | 836 | 1 |

| POL. | PAR. | REC. |
|---|---|---|
| 2 | 837 | 1 |
| 2 | 838 | 1 |
| 2 | 839 | 1 |
| 2 | 840 | 1 |
| 2 | 841 | 1 |
| 2 | 842 | 1 |
| 2 | 843 | 1 |
| 2 | 844 | 1 |
| 2 | 845 | 1 |
| 2 | 846 | 1 |
| 2 | 847 | 1 |
| 2 | 848 | 1 |
| 2 | 848 | 2 |
| 2 | 849 | 1 |
| 2 | 850 | 1 |
| 2 | 851 | 1 |
| 2 | 852 | 1 |
| 2 | 852 | 2 |
| 2 | 852 | 3 |
| 2 | 853 | 1 |
| 2 | 854 | 1 |
| 2 | 854 | 2 |
| 2 | 855 | 1 |
| 2 | 855 | 2 |
| 2 | 856 | 1 |
| 2 | 857 | 1 |
| 2 | 858 | 1 |
| 2 | 859 | 1 |
| 2 | 860 | 1 |
| 2 | 861 | 1 |
| 2 | 862 | 1 |
| 2 | 863 | 1 |
| 2 | 864 | 1 |
| 2 | 864 | 2 |
| 2 | 865 | 1 |
| 2 | 866 | 1 |
| 2 | 866 | 2 |
| 2 | 867 | 1 |
| 2 | 867 | 2 |
| 2 | 868 | 1 |
| 2 | 868 | 2 |
| 2 | 869 | 1 |
| 2 | 869 | 2 |

| POL. | PAR. | REC. |
|---|---|---|
| 2 | 870 | 1 |
| 2 | 870 | 2 |
| 2 | 871 | 1 |
| 2 | 871 | 2 |
| 2 | 872 | 1 |
| 2 | 872 | 2 |
| 2 | 873 | 1 |
| 2 | 873 | 2 |
| 2 | 874 | 1 |
| 2 | 874 | 2 |
| 2 | 874 | 3 |
| 2 | 875 | 1 |
| 2 | 875 | 2 |
| 2 | 875 | 3 |
| 2 | 876 | 1 |
| 2 | 876 | 2 |
| 2 | 876 | 3 |
| 2 | 876 | 4 |
| 2 | 877 | 1 |
| 2 | 877 | 2 |
| 2 | 877 | 3 |
| 2 | 878 | 1 |
| 2 | 878 | 2 |
| 2 | 878 | 3 |
| 2 | 879 | 1 |
| 2 | 880 | 1 |
| 2 | 881 | 1 |
| 2 | 882 | 1 |
| 2 | 882 | 2 |
| 2 | 883 | 1 |
| 2 | 884 | 1 |
| 2 | 884 | 2 |
| 2 | 884 | 3 |
| 2 | 884 | 4 |
| 2 | 885 | 1 |
| 2 | 885 | 2 |
| 2 | 885 | 3 |
| 2 | 886 | 1 |
| 2 | 886 | 2 |
| 2 | 886 | 3 |
| 2 | 887 | 1 |
| 2 | 888 | 1 |
| 2 | 888 | 2 |

| POL. | PAR. | REC. |
|---|---|---|
| 2 | 889 | 1 |
| 2 | 889 | 2 |
| 2 | 889 | 3 |
| 2 | 890 | 1 |
| 2 | 890 | 2 |
| 2 | 891 | 1 |
| 2 | 891 | 2 |
| 2 | 892 | 1 |
| 2 | 893 | 1 |
| 2 | 894 | 1 |
| 2 | 894 | 2 |
| 2 | 894 | 3 |
| 2 | 895 | 1 |
| 2 | 895 | 2 |
| 2 | 895 | 3 |
| 2 | 896 | 1 |
| 2 | 896 | 2 |
| 2 | 896 | 3 |
| 2 | 897 | 1 |
| 2 | 898 | 1 |
| 2 | 899 | 1 |
| 2 | 900 | 1 |
| 2 | 901 | 1 |
| 2 | 902 | 1 |
| 2 | 903 | 1 |
| 2 | 904 | 1 |
| 2 | 905 | 1 |
| 2 | 906 | 1 |
| 2 | 907 | 1 |
| 2 | 908 | 1 |
| 2 | 908 | 2 |
| 2 | 909 | 1 |
| 2 | 909 | 2 |
| 2 | 910 | 1 |
| 2 | 911 | 1 |
| 2 | 912 | 1 |
| 2 | 913 | 1 |
| 2 | 914 | 1 |
| 2 | 915 | 1 |
| 2 | 916 | 1 |
| 2 | 917 | 1 |
| 2 | 918 | 1 |
| 2 | 919 | 1 |

| POL. | PAR. | REC. |
|---|---|---|
| 2 | 920 | 1 |
| 2 | 921 | 1 |
| 2 | 922 | 1 |
| 2 | 923 | 1 |
| 2 | 924 | 1 |
| 2 | 925 | 1 |
| 2 | 926 | 1 |
| 2 | 927 | 1 |
| 2 | 928 | 1 |
| 2 | 929 | 1 |
| 2 | 930 | 1 |
| 2 | 931 | 1 |
| 2 | 932 | 1 |
| 2 | 932 | 2 |
| 2 | 933 | 1 |
| 2 | 934 | 1 |
| 2 | 935 | 1 |
| 2 | 936 | 1 |
| 2 | 937 | 1 |
| 2 | 938 | 1 |
| 2 | 938 | 2 |
| 2 | 939 | 1 |
| 2 | 939 | 2 |
| 2 | 939 | 3 |
| 2 | 940 | 1 |
| 2 | 941 | 1 |
| 2 | 942 | 1 |
| 2 | 943 | 1 |
| 2 | 944 | 1 |
| 2 | 945 | 1 |
| 2 | 946 | 1 |
| 2 | 947 | 1 |
| 2 | 948 | 1 |
| 2 | 949 | 1 |
| 2 | 950 | 1 |
| 2 | 951 | 1 |
| 2 | 952 | 1 |
| 2 | 953 | 1 |
| 2 | 954 | 1 |

| POL. | PAR. | REC. |
|---|---|---|
| 2 | 955 | 1 |
| 2 | 956 | 1 |
| 2 | 957 | 1 |
| 2 | 958 | 1 |
| 2 | 959 | 1 |
| 2 | 960 | 1 |
| 2 | 961 | 1 |
| 2 | 962 | 1 |
| 2 | 963 | 1 |
| 2 | 964 | 1 |
| 2 | 965 | 1 |
| 2 | 966 | 1 |
| 2 | 967 | 1 |
| 2 | 968 | 1 |
| 2 | 969 | 1 |
| 2 | 970 | 1 |
| 2 | 971 | 1 |
| 2 | 972 | 1 |
| 2 | 973 | 1 |
| 2 | 974 | 1 |
| 2 | 975 | 1 |
| 2 | 976 | 1 |
| 2 | 977 | 1 |
| 2 | 978 | 1 |
| 2 | 979 | 1 |
| 2 | 980 | 1 |
| 2 | 981 | 1 |
| 2 | 982 | 1 |
| 2 | 983 | 1 |
| 2 | 983 | 2 |
| 2 | 983 | 3 |
| 2 | 983 | 4 |
| 2 | 984 | 1 |
| 2 | 984 | 2 |
| 2 | 984 | 3 |
| 2 | 985 | 1 |
| 2 | 985 | 2 |
| 2 | 985 | 3 |
| 2 | 986 | 1 |

| POL. | PAR. | REC. |
|---|---|---|
| 2 | 986 | 2 |
| 2 | 986 | 3 |
| 2 | 1243 | 1 |
| 2 | 1243 | 3 |
| 2 | 1243 | 4 |
| 2 | 1243 | 5 |
| 2 | 1243 | 6 |
| 2 | 1243 | 7 |
| 2 | 1243 | 8 |
| 2 | 1243 | 9 |
| 2 | 1243 | 10 |
| 2 | 1243 | 11 |
| 2 | 1243 | 12 |
| 2 | 1243 | 13 |
| 2 | 1243 | 14 |
| 2 | 1243 | 15 |
| 2 | 1243 | 16 |
| 2 | 1243 | 17 |
| 2 | 1243 | 18 |
| 2 | 1243 | 19 |
| 2 | 1243 | 20 |
| 2 | 1243 | 21 |
| 2 | 1243 | 30 |
| 2 | 1243 | 31 |
| 2 | 1243 | 32 |
| 2 | 1243 | 33 |
| 2 | 1243 | 36 |
| 2 | 1243 | 37 |
| 2 | 1243 | 38 |
| 2 | 1243 | 39 |
| 2 | 1243 | 40 |
| 2 | 1243 | 44 |
| 2 | 1244 | 1 |
| 2 | 1248 | 1 |
| 2 | 1259 | 1 |
| 2 | 1260 | 1 |
| 2 | 9000 | 7 |
| 2 | 9020 | 1 |
| 501 | 6884 | 12 |

## 18.7 Término municipal de Romanillos de Atienza.

| POL. | PAR. | REC. |
|---|---|---|
| 502 | 1 | 1 |
| 502 | 1 | 2 |
| 502 | 1 | 3 |
| 502 | 1 | 4 |
| 502 | 2 | 1 |
| 502 | 2 | 2 |
| 502 | 2 | 3 |
| 502 | 2 | 4 |
| 502 | 2 | 5 |
| 502 | 2 | 6 |
| 502 | 3 | 1 |
| 502 | 4 | 1 |
| 502 | 4 | 2 |
| 502 | 4 | 3 |
| 502 | 5 | 2 |
| 502 | 6 | 2 |
| 502 | 6 | 3 |
| 502 | 6 | 4 |
| 502 | 5043 | 1 |
| 502 | 5043 | 2 |
| 502 | 5043 | 3 |
| 502 | 5043 | 4 |
| 502 | 5043 | 5 |
| 502 | 5043 | 6 |
| 502 | 5043 | 7 |
| 502 | 5043 | 8 |
| 502 | 5043 | 10 |
| 502 | 5043 | 11 |
| 502 | 5044 | 1 |
| 502 | 5045 | 1 |
| 502 | 5046 | 1 |
| 502 | 5047 | 1 |
| 502 | 5048 | 1 |
| 502 | 5049 | 1 |
| 502 | 5050 | 1 |
| 502 | 5051 | 1 |
| 502 | 5052 | 1 |
| 502 | 5053 | 1 |
| 502 | 5054 | 1 |
| 502 | 5055 | 1 |
| 502 | 5056 | 1 |

| POL. | PAR. | REC. |
|---|---|---|
| 502 | 5057 | 1 |
| 502 | 5058 | 1 |
| 502 | 5059 | 1 |
| 502 | 5060 | 1 |
| 502 | 5061 | 1 |
| 502 | 5062 | 1 |
| 502 | 5063 | 1 |
| 502 | 5064 | 1 |
| 502 | 5065 | 1 |
| 502 | 5066 | 1 |
| 502 | 5067 | 1 |
| 502 | 5068 | 1 |
| 502 | 5069 | 1 |
| 502 | 5070 | 1 |
| 502 | 5071 | 1 |
| 502 | 5072 | 1 |
| 502 | 5073 | 1 |
| 502 | 5074 | 1 |
| 502 | 5075 | 1 |
| 502 | 5076 | 1 |
| 502 | 5077 | 1 |
| 502 | 5078 | 1 |
| 502 | 5079 | 1 |
| 502 | 5079 | 2 |
| 502 | 5080 | 1 |
| 502 | 5081 | 1 |
| 502 | 5081 | 2 |
| 502 | 5082 | 1 |
| 502 | 5082 | 2 |
| 502 | 5083 | 1 |
| 502 | 5083 | 2 |
| 502 | 5084 | 1 |
| 502 | 5084 | 2 |
| 502 | 5085 | 1 |
| 502 | 5086 | 1 |
| 502 | 5086 | 2 |
| 502 | 5086 | 3 |
| 502 | 5086 | 4 |
| 502 | 5086 | 5 |
| 502 | 5087 | 1 |
| 502 | 5087 | 3 |

| POL. | PAR. | REC. |
|---|---|---|
| 502 | 5088 | 1 |
| 502 | 5088 | 2 |
| 502 | 5089 | 1 |
| 502 | 5089 | 2 |
| 502 | 5090 | 1 |
| 502 | 5091 | 2 |
| 502 | 5092 | 1 |
| 502 | 5092 | 2 |
| 502 | 5092 | 3 |
| 502 | 5092 | 4 |
| 502 | 5093 | 1 |
| 502 | 5093 | 2 |
| 502 | 5093 | 3 |
| 502 | 5093 | 4 |
| 502 | 5094 | 1 |
| 502 | 5095 | 1 |
| 502 | 5096 | 1 |
| 502 | 5097 | 1 |
| 502 | 5097 | 2 |
| 502 | 5098 | 1 |
| 502 | 5098 | 2 |
| 502 | 5099 | 1 |
| 502 | 5100 | 1 |
| 502 | 5101 | 1 |
| 502 | 5102 | 1 |
| 502 | 5103 | 1 |
| 502 | 5104 | 1 |
| 502 | 5104 | 2 |
| 502 | 5104 | 3 |
| 502 | 5105 | 1 |
| 502 | 5106 | 1 |
| 502 | 5106 | 4 |
| 502 | 5106 | 5 |
| 502 | 5106 | 8 |
| 502 | 5106 | 9 |
| 502 | 5107 | 1 |
| 502 | 5108 | 1 |
| 502 | 5109 | 1 |
| 502 | 5110 | 1 |
| 502 | 5111 | 1 |
| 502 | 5111 | 2 |

| POL. | PAR. | REC. |
|---|---|---|
| 502 | 5112 | 1 |
| 502 | 5113 | 1 |
| 502 | 5114 | 1 |
| 502 | 5115 | 1 |
| 502 | 5116 | 1 |
| 502 | 5117 | 1 |
| 502 | 5118 | 1 |
| 502 | 5119 | 1 |
| 502 | 5120 | 1 |
| 502 | 5120 | 2 |
| 502 | 5120 | 3 |
| 502 | 5120 | 4 |
| 502 | 5120 | 5 |
| 502 | 5121 | 1 |
| 502 | 5121 | 2 |
| 502 | 5122 | 1 |
| 502 | 5122 | 2 |
| 502 | 5123 | 1 |
| 502 | 5123 | 2 |
| 502 | 5124 | 1 |
| 502 | 5125 | 1 |
| 502 | 5125 | 2 |
| 502 | 5125 | 4 |
| 502 | 5125 | 5 |
| 502 | 5126 | 1 |
| 502 | 5126 | 2 |
| 502 | 5127 | 1 |
| 502 | 5127 | 2 |
| 502 | 5128 | 1 |
| 502 | 5129 | 1 |
| 502 | 5129 | 2 |
| 502 | 5129 | 3 |
| 502 | 5130 | 1 |
| 502 | 5130 | 2 |
| 502 | 5131 | 1 |
| 502 | 5132 | 1 |
| 502 | 5133 | 1 |
| 502 | 5134 | 1 |
| 502 | 5135 | 1 |
| 502 | 5136 | 1 |
| 502 | 5137 | 1 |
| 502 | 5138 | 1 |
| 502 | 5138 | 2 |

| POL. | PAR. | REC. |
|---|---|---|
| 502 | 5138 | 3 |
| 502 | 5139 | 1 |
| 502 | 5140 | 1 |
| 502 | 5141 | 1 |
| 502 | 5142 | 1 |
| 502 | 5143 | 1 |
| 502 | 5143 | 2 |
| 502 | 5144 | 1 |
| 502 | 5144 | 2 |
| 502 | 5145 | 1 |
| 502 | 5145 | 2 |
| 502 | 5146 | 1 |
| 502 | 5146 | 3 |
| 502 | 5147 | 1 |
| 502 | 5147 | 2 |
| 502 | 5148 | 1 |
| 502 | 5148 | 2 |
| 502 | 5149 | 1 |
| 502 | 5149 | 2 |
| 502 | 5150 | 1 |
| 502 | 5150 | 2 |
| 502 | 5151 | 1 |
| 502 | 5151 | 2 |
| 502 | 5152 | 1 |
| 502 | 5152 | 2 |
| 502 | 5153 | 1 |
| 502 | 5153 | 2 |
| 502 | 5153 | 3 |
| 502 | 5154 | 1 |
| 502 | 5154 | 2 |
| 502 | 5154 | 3 |
| 502 | 5154 | 4 |
| 502 | 5154 | 5 |
| 502 | 5155 | 1 |
| 502 | 5156 | 1 |
| 502 | 5157 | 1 |
| 502 | 5158 | 1 |
| 502 | 5159 | 1 |
| 502 | 5160 | 1 |
| 502 | 5161 | 1 |
| 502 | 5162 | 1 |
| 502 | 5163 | 1 |
| 502 | 5164 | 1 |

| POL. | PAR. | REC. |
|---|---|---|
| 502 | 5165 | 1 |
| 502 | 5166 | 1 |
| 502 | 5167 | 1 |
| 502 | 5168 | 1 |
| 502 | 5169 | 1 |
| 502 | 5170 | 1 |
| 502 | 5171 | 1 |
| 502 | 5172 | 1 |
| 502 | 5173 | 1 |
| 502 | 5174 | 1 |
| 502 | 5175 | 1 |
| 502 | 5176 | 1 |
| 502 | 5177 | 1 |
| 502 | 5178 | 1 |
| 502 | 5179 | 1 |
| 502 | 5180 | 1 |
| 502 | 5181 | 1 |
| 502 | 5182 | 1 |
| 502 | 5183 | 1 |
| 502 | 5184 | 1 |
| 502 | 5185 | 1 |
| 502 | 5186 | 1 |
| 502 | 5187 | 1 |
| 502 | 5188 | 1 |
| 502 | 5189 | 1 |
| 502 | 5190 | 1 |
| 502 | 5191 | 1 |
| 502 | 5192 | 1 |
| 502 | 5193 | 1 |
| 502 | 5194 | 1 |
| 502 | 5195 | 1 |
| 502 | 5196 | 1 |
| 502 | 5197 | 1 |
| 502 | 5198 | 1 |
| 502 | 5199 | 1 |
| 502 | 5200 | 1 |
| 502 | 5201 | 1 |
| 502 | 5202 | 1 |
| 502 | 5203 | 1 |
| 502 | 5204 | 1 |
| 502 | 5205 | 1 |
| 502 | 5206 | 1 |
| 502 | 5207 | 1 |

| POL. | PAR. | REC. |
|---|---|---|
| 502 | 5208 | 1 |
| 502 | 5209 | 1 |
| 502 | 5210 | 1 |
| 502 | 5211 | 1 |
| 502 | 5212 | 1 |
| 502 | 5213 | 1 |
| 502 | 5214 | 1 |
| 502 | 5215 | 1 |
| 502 | 5216 | 1 |
| 502 | 5217 | 1 |
| 502 | 5218 | 1 |
| 502 | 5219 | 1 |
| 502 | 5220 | 1 |
| 502 | 5221 | 1 |
| 502 | 5222 | 1 |
| 502 | 5223 | 1 |
| 502 | 5224 | 1 |
| 502 | 5225 | 1 |
| 502 | 5226 | 1 |
| 502 | 5227 | 1 |
| 502 | 5227 | 2 |
| 502 | 5228 | 1 |
| 502 | 5228 | 4 |
| 502 | 5229 | 1 |
| 502 | 5230 | 1 |
| 502 | 5231 | 1 |
| 502 | 5232 | 1 |
| 502 | 5233 | 1 |
| 502 | 5234 | 1 |
| 502 | 5235 | 1 |
| 502 | 5236 | 1 |
| 502 | 5236 | 2 |
| 502 | 5240 | 1 |
| 502 | 5241 | 1 |
| 502 | 5241 | 2 |
| 502 | 5242 | 1 |
| 502 | 5242 | 2 |
| 502 | 5242 | 3 |
| 502 | 5243 | 1 |
| 502 | 5243 | 2 |
| 502 | 5243 | 3 |
| 502 | 5244 | 1 |
| 502 | 5293 | 1 |

| POL. | PAR. | REC. |
|---|---|---|
| 502 | 5294 | 1 |
| 502 | 5295 | 1 |
| 502 | 5300 | 2 |
| 502 | 5302 | 1 |
| 502 | 5303 | 1 |
| 502 | 5304 | 1 |
| 502 | 5304 | 2 |
| 502 | 9001 | 1 |
| 502 | 9004 | 1 |
| 502 | 9005 | 1 |
| 502 | 9010 | 1 |
| 502 | 9011 | 1 |
| 502 | 10002 | 1 |
| 502 | 10002 | 2 |
| 502 | 10004 | 1 |
| 502 | 10004 | 2 |
| 502 | 10008 | 4 |
| 502 | 20002 | 1 |
| 502 | 20002 | 2 |
| 502 | 20007 | 3 |
| 502 | 20007 | 4 |
| 502 | 20007 | 7 |
| 502 | 20007 | 8 |
| 503 | 8 | 2 |
| 503 | 9 | 2 |
| 503 | 20 | 2 |
| 503 | 32 | 2 |
| 503 | 68 | 2 |
| 503 | 68 | 5 |
| 503 | 68 | 6 |
| 503 | 69 | 2 |
| 503 | 69 | 3 |
| 503 | 69 | 5 |
| 503 | 69 | 6 |
| 503 | 70 | 2 |
| 503 | 70 | 3 |
| 503 | 70 | 7 |
| 503 | 70 | 8 |
| 503 | 71 | 3 |
| 503 | 5075 | 1 |
| 503 | 5075 | 2 |
| 503 | 5076 | 1 |
| 503 | 5077 | 1 |

| POL. | PAR. | REC. |
|---|---|---|
| 503 | 5078 | 1 |
| 503 | 5079 | 1 |
| 503 | 5080 | 1 |
| 503 | 5081 | 1 |
| 503 | 5081 | 3 |
| 503 | 5082 | 2 |
| 503 | 5083 | 1 |
| 503 | 5084 | 2 |
| 503 | 5084 | 3 |
| 503 | 5085 | 1 |
| 503 | 5086 | 1 |
| 503 | 5087 | 1 |
| 503 | 5088 | 1 |
| 503 | 5089 | 1 |
| 503 | 5090 | 1 |
| 503 | 5091 | 1 |
| 503 | 5092 | 1 |
| 503 | 5093 | 1 |
| 503 | 5094 | 1 |
| 503 | 5095 | 1 |
| 503 | 5096 | 1 |
| 503 | 5096 | 2 |
| 503 | 5097 | 1 |
| 503 | 5097 | 2 |
| 503 | 5097 | 3 |
| 503 | 5098 | 1 |
| 503 | 5098 | 2 |
| 503 | 5099 | 1 |
| 503 | 5099 | 2 |
| 503 | 5100 | 1 |
| 503 | 5100 | 2 |
| 503 | 5101 | 1 |
| 503 | 5101 | 2 |
| 503 | 5102 | 1 |
| 503 | 5103 | 1 |
| 503 | 5104 | 1 |
| 503 | 5105 | 1 |
| 503 | 5106 | 1 |
| 503 | 5107 | 1 |
| 503 | 5107 | 3 |
| 503 | 5108 | 1 |
| 503 | 5109 | 1 |
| 503 | 5110 | 1 |

| POL. | PAR. | REC. |
|---|---|---|
| 503 | 5111 | 1 |
| 503 | 5111 | 2 |
| 503 | 5112 | 1 |
| 503 | 5112 | 2 |
| 503 | 5113 | 1 |
| 503 | 5114 | 1 |
| 503 | 5115 | 1 |
| 503 | 5116 | 1 |
| 503 | 5117 | 1 |
| 503 | 5117 | 2 |
| 503 | 5117 | 3 |
| 503 | 5118 | 1 |
| 503 | 5118 | 3 |
| 503 | 5119 | 1 |
| 503 | 5119 | 2 |
| 503 | 5120 | 1 |
| 503 | 5121 | 1 |
| 503 | 5122 | 1 |
| 503 | 5123 | 1 |
| 503 | 5124 | 1 |
| 503 | 5124 | 3 |
| 503 | 5124 | 4 |
| 503 | 5124 | 6 |
| 503 | 5125 | 1 |
| 503 | 5125 | 2 |
| 503 | 5125 | 4 |
| 503 | 5126 | 1 |
| 503 | 5126 | 2 |
| 503 | 5127 | 1 |
| 503 | 5127 | 2 |
| 503 | 5128 | 1 |
| 503 | 5128 | 2 |
| 503 | 5129 | 1 |
| 503 | 5129 | 2 |
| 503 | 5130 | 1 |
| 503 | 5131 | 1 |
| 503 | 5132 | 1 |
| 503 | 5133 | 1 |
| 503 | 5134 | 1 |
| 503 | 5135 | 1 |
| 503 | 5136 | 1 |
| 503 | 5137 | 1 |
| 503 | 5137 | 2 |

| POL. | PAR. | REC. |
|---|---|---|
| 503 | 5138 | 1 |
| 503 | 5138 | 2 |
| 503 | 5139 | 1 |
| 503 | 5140 | 1 |
| 503 | 5141 | 1 |
| 503 | 5142 | 1 |
| 503 | 5143 | 1 |
| 503 | 5144 | 1 |
| 503 | 5145 | 1 |
| 503 | 5146 | 1 |
| 503 | 5147 | 1 |
| 503 | 5148 | 1 |
| 503 | 5149 | 1 |
| 503 | 5150 | 1 |
| 503 | 5151 | 1 |
| 503 | 5152 | 1 |
| 503 | 5153 | 1 |
| 503 | 5154 | 1 |
| 503 | 5155 | 1 |
| 503 | 5156 | 1 |
| 503 | 5157 | 1 |
| 503 | 5158 | 1 |
| 503 | 5159 | 1 |
| 503 | 5160 | 1 |
| 503 | 5161 | 1 |
| 503 | 5162 | 1 |
| 503 | 5163 | 1 |
| 503 | 5164 | 1 |
| 503 | 5165 | 1 |
| 503 | 5166 | 1 |
| 503 | 5166 | 2 |
| 503 | 5167 | 1 |
| 503 | 5167 | 2 |
| 503 | 5168 | 1 |
| 503 | 5169 | 1 |
| 503 | 5170 | 1 |
| 503 | 5171 | 1 |
| 503 | 5172 | 1 |
| 503 | 5173 | 1 |
| 503 | 5174 | 1 |
| 503 | 5175 | 1 |
| 503 | 5175 | 2 |
| 503 | 5176 | 1 |

| POL. | PAR. | REC. |
|---|---|---|
| 503 | 5176 | 2 |
| 503 | 5177 | 1 |
| 503 | 5178 | 1 |
| 503 | 5178 | 2 |
| 503 | 5178 | 3 |
| 503 | 5179 | 1 |
| 503 | 5179 | 2 |
| 503 | 5180 | 1 |
| 503 | 5181 | 1 |
| 503 | 5182 | 1 |
| 503 | 5183 | 1 |
| 503 | 5184 | 1 |
| 503 | 5185 | 1 |
| 503 | 5186 | 1 |
| 503 | 5187 | 1 |
| 503 | 5188 | 1 |
| 503 | 5189 | 1 |
| 503 | 5189 | 2 |
| 503 | 5189 | 3 |
| 503 | 5189 | 4 |
| 503 | 5189 | 5 |
| 503 | 5190 | 1 |
| 503 | 5191 | 1 |
| 503 | 5192 | 1 |
| 503 | 5193 | 1 |
| 503 | 5194 | 1 |
| 503 | 5195 | 1 |
| 503 | 5196 | 1 |
| 503 | 5197 | 1 |
| 503 | 5198 | 1 |
| 503 | 5198 | 2 |
| 503 | 5199 | 2 |
| 503 | 5199 | 4 |
| 503 | 5200 | 1 |
| 503 | 5201 | 1 |
| 503 | 5202 | 1 |
| 503 | 5203 | 1 |
| 503 | 5204 | 1 |
| 503 | 5204 | 2 |
| 503 | 5205 | 1 |
| 503 | 5206 | 1 |
| 503 | 5207 | 1 |
| 503 | 5208 | 1 |

| POL. | PAR. | REC. |
|---|---|---|
| 503 | 5209 | 1 |
| 503 | 5210 | 1 |
| 503 | 5211 | 1 |
| 503 | 5211 | 2 |
| 503 | 5212 | 1 |
| 503 | 5213 | 1 |
| 503 | 5214 | 1 |
| 503 | 5215 | 1 |
| 503 | 5216 | 1 |
| 503 | 5217 | 1 |
| 503 | 5218 | 1 |
| 503 | 5218 | 2 |
| 503 | 5218 | 4 |
| 503 | 5219 | 1 |
| 503 | 5220 | 1 |
| 503 | 5220 | 2 |
| 503 | 5229 | 1 |
| 503 | 5230 | 1 |
| 503 | 5231 | 1 |
| 503 | 5248 | 1 |
| 503 | 5249 | 1 |
| 503 | 5250 | 1 |
| 503 | 5251 | 1 |
| 503 | 5252 | 1 |
| 503 | 5253 | 1 |
| 503 | 5254 | 1 |
| 503 | 5255 | 1 |
| 503 | 5256 | 1 |
| 503 | 5257 | 1 |
| 503 | 5258 | 1 |
| 503 | 5259 | 1 |
| 503 | 5260 | 1 |
| 503 | 5261 | 1 |
| 503 | 5262 | 1 |
| 503 | 5263 | 1 |
| 503 | 5264 | 1 |
| 503 | 5265 | 1 |
| 503 | 5266 | 1 |
| 503 | 5267 | 1 |
| 503 | 5268 | 1 |
| 503 | 5269 | 1 |
| 503 | 5270 | 1 |
| 503 | 5271 | 1 |

| POL. | PAR. | REC. |
|---|---|---|
| 503 | 5272 | 1 |
| 503 | 5273 | 1 |
| 503 | 5274 | 1 |
| 503 | 5275 | 1 |
| 503 | 5276 | 1 |
| 503 | 5277 | 1 |
| 503 | 5278 | 1 |
| 503 | 5279 | 1 |
| 503 | 5280 | 1 |
| 503 | 5281 | 1 |
| 503 | 5282 | 1 |
| 503 | 5283 | 1 |
| 503 | 5284 | 1 |
| 503 | 5285 | 1 |
| 503 | 5286 | 1 |
| 503 | 5287 | 1 |
| 503 | 5288 | 1 |
| 503 | 5289 | 1 |
| 503 | 5290 | 1 |
| 503 | 5291 | 1 |
| 503 | 5292 | 1 |
| 503 | 5293 | 1 |
| 503 | 5294 | 1 |
| 503 | 5295 | 1 |
| 503 | 5296 | 1 |
| 503 | 5297 | 1 |
| 503 | 5298 | 1 |
| 503 | 5298 | 2 |
| 503 | 5299 | 1 |
| 503 | 5300 | 1 |
| 503 | 5300 | 2 |
| 503 | 5301 | 1 |
| 503 | 5302 | 1 |
| 503 | 5302 | 2 |
| 503 | 5303 | 1 |
| 503 | 5303 | 2 |
| 503 | 5303 | 3 |
| 503 | 5304 | 1 |
| 503 | 5305 | 1 |
| 503 | 5306 | 1 |
| 503 | 5306 | 2 |
| 503 | 5307 | 1 |
| 503 | 5308 | 1 |

| POL. | PAR. | REC. |
|---|---|---|
| 503 | 5309 | 1 |
| 503 | 5310 | 1 |
| 503 | 5311 | 1 |
| 503 | 5312 | 1 |
| 503 | 5313 | 1 |
| 503 | 5314 | 1 |
| 503 | 5315 | 1 |
| 503 | 5316 | 1 |
| 503 | 5317 | 1 |
| 503 | 5318 | 1 |
| 503 | 5319 | 1 |
| 503 | 5320 | 1 |
| 503 | 5321 | 1 |
| 503 | 5322 | 1 |
| 503 | 5323 | 1 |
| 503 | 5324 | 1 |
| 503 | 5325 | 1 |
| 503 | 5326 | 1 |
| 503 | 5327 | 1 |
| 503 | 5327 | 2 |
| 503 | 5328 | 1 |
| 503 | 5328 | 2 |
| 503 | 5328 | 5 |
| 503 | 5329 | 1 |
| 503 | 5330 | 1 |
| 503 | 5331 | 1 |
| 503 | 5332 | 1 |
| 503 | 5333 | 1 |
| 503 | 5334 | 1 |
| 503 | 5335 | 1 |
| 503 | 5336 | 1 |
| 503 | 5337 | 1 |
| 503 | 5338 | 1 |
| 503 | 5339 | 1 |
| 503 | 5356 | 1 |
| 503 | 5356 | 2 |
| 503 | 5356 | 3 |
| 503 | 5357 | 1 |
| 503 | 5358 | 1 |
| 503 | 5359 | 1 |
| 503 | 5360 | 1 |
| 503 | 5361 | 1 |
| 503 | 5362 | 1 |

| POL. | PAR. | REC. |
|---|---|---|
| 503 | 5363 | 1 |
| 503 | 5364 | 1 |
| 503 | 5365 | 1 |
| 503 | 5366 | 1 |
| 503 | 5367 | 1 |
| 503 | 5368 | 1 |
| 503 | 5369 | 1 |
| 503 | 5370 | 1 |
| 503 | 5371 | 1 |
| 503 | 5372 | 1 |
| 503 | 5373 | 1 |
| 503 | 5374 | 1 |
| 503 | 5375 | 1 |
| 503 | 5376 | 1 |
| 503 | 5377 | 1 |
| 503 | 5378 | 1 |
| 503 | 5379 | 1 |
| 503 | 5380 | 1 |
| 503 | 5381 | 1 |
| 503 | 5382 | 1 |
| 503 | 5383 | 1 |
| 503 | 5384 | 1 |
| 503 | 5385 | 1 |
| 503 | 5386 | 1 |
| 503 | 5387 | 1 |
| 503 | 5388 | 1 |
| 503 | 5389 | 1 |
| 503 | 5390 | 1 |
| 503 | 5391 | 1 |
| 503 | 5392 | 1 |
| 503 | 5393 | 1 |
| 503 | 5393 | 2 |
| 503 | 5394 | 1 |
| 503 | 5394 | 2 |
| 503 | 5395 | 1 |
| 503 | 5396 | 1 |
| 503 | 5396 | 3 |
| 503 | 5397 | 1 |
| 503 | 5397 | 4 |
| 503 | 5397 | 5 |
| 503 | 5398 | 1 |
| 503 | 5399 | 1 |
| 503 | 5400 | 1 |

| POL. | PAR. | REC. |
|---|---|---|
| 503 | 5401 | 1 |
| 503 | 5402 | 1 |
| 503 | 5403 | 2 |
| 503 | 5404 | 1 |
| 503 | 5405 | 1 |
| 503 | 5406 | 1 |
| 503 | 5538 | 1 |
| 503 | 5539 | 1 |
| 503 | 5540 | 1 |
| 503 | 5541 | 1 |
| 503 | 5544 | 1 |
| 503 | 5544 | 2 |
| 503 | 5544 | 6 |
| 503 | 5545 | 2 |
| 503 | 5546 | 1 |
| 503 | 5547 | 1 |
| 503 | 5555 | 1 |
| 503 | 5556 | 1 |
| 503 | 5557 | 1 |
| 503 | 9003 | 1 |
| 503 | 10008 | 4 |
| 503 | 20070 | 2 |
| 504 | 71 | 1 |
| 504 | 72 | 1 |
| 504 | 72 | 2 |
| 504 | 72 | 3 |
| 504 | 72 | 4 |
| 504 | 72 | 5 |
| 504 | 72 | 6 |
| 504 | 72 | 7 |
| 504 | 72 | 8 |
| 504 | 73 | 1 |
| 504 | 73 | 2 |
| 504 | 73 | 3 |
| 504 | 77 | 2 |
| 504 | 9006 | 1 |
| 504 | 9039 | 1 |
| 504 | 9041 | 1 |
| 505 | 29 | 1 |
| 505 | 30 | 1 |
| 505 | 30 | 2 |
| 505 | 30 | 3 |
| 505 | 30 | 4 |

| POL. | PAR. | REC. |
|---|---|---|
| 505 | 31 | 1 |
| 505 | 31 | 2 |
| 505 | 31 | 3 |
| 505 | 31 | 4 |
| 505 | 31 | 6 |
| 505 | 31 | 8 |
| 505 | 31 | 9 |
| 505 | 31 | 10 |
| 505 | 32 | 1 |
| 505 | 33 | 1 |
| 505 | 33 | 2 |
| 505 | 33 | 3 |
| 505 | 33 | 4 |
| 505 | 33 | 5 |
| 505 | 34 | 1 |
| 505 | 34 | 2 |
| 505 | 35 | 1 |
| 505 | 35 | 2 |
| 505 | 35 | 3 |
| 505 | 35 | 4 |
| 505 | 35 | 5 |
| 505 | 35 | 6 |
| 505 | 35 | 8 |
| 505 | 35 | 9 |
| 505 | 36 | 1 |
| 505 | 37 | 1 |
| 505 | 38 | 1 |
| 505 | 38 | 2 |
| 505 | 39 | 1 |
| 505 | 39 | 2 |
| 505 | 39 | 3 |
| 505 | 40 | 1 |
| 505 | 40 | 2 |
| 505 | 40 | 3 |
| 505 | 41 | 1 |
| 505 | 41 | 3 |
| 505 | 42 | 1 |
| 505 | 47 | 2 |
| 505 | 48 | 3 |
| 505 | 49 | 2 |
| 505 | 50 | 1 |
| 505 | 50 | 2 |
| 505 | 52 | 2 |

| POL. | PAR. | REC. |
|---|---|---|
| 505 | 52 | 3 |
| 505 | 53 | 2 |
| 505 | 5109 | 1 |
| 505 | 5109 | 2 |
| 505 | 5110 | 1 |
| 505 | 5111 | 1 |
| 505 | 5111 | 2 |
| 505 | 5112 | 1 |
| 505 | 5112 | 2 |
| 505 | 5113 | 1 |
| 505 | 5113 | 2 |
| 505 | 5114 | 1 |
| 505 | 5114 | 2 |
| 505 | 5114 | 3 |
| 505 | 5115 | 1 |
| 505 | 5115 | 2 |
| 505 | 5116 | 1 |
| 505 | 5116 | 2 |
| 505 | 5117 | 1 |
| 505 | 5118 | 1 |
| 505 | 5119 | 1 |
| 505 | 5120 | 1 |
| 505 | 5120 | 2 |
| 505 | 5120 | 3 |
| 505 | 5120 | 4 |
| 505 | 5120 | 5 |
| 505 | 5120 | 6 |
| 505 | 5121 | 1 |
| 505 | 5121 | 2 |
| 505 | 5121 | 3 |
| 505 | 5122 | 1 |
| 505 | 5122 | 2 |
| 505 | 5122 | 3 |
| 505 | 5123 | 1 |
| 505 | 5123 | 2 |
| 505 | 5123 | 3 |
| 505 | 5124 | 1 |
| 505 | 5125 | 1 |
| 505 | 5126 | 1 |
| 505 | 5126 | 2 |
| 505 | 5126 | 3 |
| 505 | 5126 | 4 |
| 505 | 5126 | 5 |
| 505 | 5126 | 6 |
| 505 | 5126 | 7 |
| 505 | 5126 | 8 |
| 505 | 5126 | 9 |
| 505 | 5126 | 10 |
| 505 | 5127 | 1 |
| 505 | 5128 | 1 |
| 505 | 5129 | 1 |
| 505 | 5129 | 2 |
| 505 | 5129 | 3 |
| 505 | 5129 | 4 |
| 505 | 5130 | 1 |
| 505 | 5130 | 2 |
| 505 | 5130 | 3 |
| 505 | 5131 | 1 |
| 505 | 5131 | 2 |
| 505 | 5131 | 3 |
| 505 | 5131 | 4 |
| 505 | 5131 | 5 |
| 505 | 5131 | 6 |
| 505 | 5131 | 7 |
| 505 | 5132 | 1 |
| 505 | 5132 | 3 |
| 505 | 5132 | 4 |
| 505 | 5132 | 5 |
| 505 | 5132 | 6 |
| 505 | 5132 | 7 |
| 505 | 5132 | 8 |
| 505 | 5132 | 9 |
| 505 | 5555 | 1 |
| 505 | 5555 | 2 |
| 505 | 5555 | 4 |
| 505 | 5555 | 5 |
| 505 | 5555 | 6 |
| 505 | 9015 | 1 |
| 505 | 9016 | 1 |
| 505 | 9020 | 1 |
| 505 | 9025 | 1 |
| 505 | 9027 | 1 |
| 505 | 9028 | 1 |
| 505 | 9029 | 1 |
| 505 | 9030 | 1 |
| 505 | 9031 | 1 |
| 505 | 9032 | 1 |
| 505 | 9033 | 1 |
| 505 | 9042 | 1 |
| 505 | 10030 | 1 |
| 505 | 10030 | 2 |
| 505 | 10030 | 3 |
| 505 | 10030 | 5 |
| 505 | 10032 | 1 |
| 505 | 10032 | 2 |
| 505 | 10033 | 1 |
| 505 | 10033 | 2 |
| 505 | 10035 | 1 |
| 505 | 10035 | 2 |
| 505 | 10035 | 3 |
| 505 | 10035 | 4 |
| 505 | 10037 | 1 |
| 505 | 10037 | 2 |
| 505 | 10037 | 3 |
| 505 | 10037 | 4 |
| 505 | 10038 | 1 |
| 505 | 10038 | 2 |
| 505 | 10039 | 1 |
| 505 | 10049 | 3 |
| 505 | 10049 | 5 |
| 505 | 20030 | 1 |
| 505 | 20030 | 2 |
| 505 | 20030 | 3 |
| 505 | 20032 | 1 |
| 505 | 20035 | 1 |
| 505 | 20035 | 2 |
| 505 | 20038 | 1 |
| 505 | 30030 | 1 |
| 505 | 30030 | 2 |
| 505 | 30032 | 1 |
| 505 | 30035 | 1 |
| 505 | 30035 | 2 |
| 505 | 30035 | 3 |
| 505 | 30038 | 1 |
| 505 | 30038 | 3 |
| 505 | 30038 | 4 |
| 505 | 40030 | 1 |
| 505 | 40030 | 2 |
| 505 | 40032 | 1 |

| POL. | PAR. | REC. |
|---|---|---|
| 505 | 40032 | 2 |
| 505 | 40035 | 1 |
| 505 | 40035 | 2 |
| 505 | 40038 | 1 |
| 505 | 50030 | 1 |
| 505 | 50030 | 2 |
| 505 | 50038 | 1 |
| 505 | 50038 | 2 |
| 505 | 50038 | 3 |
| 505 | 60030 | 1 |
| 505 | 60030 | 2 |
| 505 | 60030 | 3 |
| 506 | 1 | 1 |
| 506 | 1 | 2 |
| 506 | 1 | 3 |
| 506 | 1 | 4 |
| 506 | 1 | 6 |
| 506 | 1 | 7 |
| 506 | 2 | 1 |
| 506 | 2 | 2 |
| 506 | 3 | 1 |
| 506 | 3 | 2 |
| 506 | 4 | 1 |
| 506 | 4 | 2 |
| 506 | 4 | 3 |
| 506 | 4 | 4 |
| 506 | 4 | 5 |
| 506 | 4 | 6 |
| 506 | 4 | 7 |
| 506 | 4 | 8 |
| 506 | 4 | 9 |
| 506 | 4 | 10 |
| 506 | 4 | 11 |
| 506 | 4 | 12 |
| 506 | 4 | 13 |
| 506 | 4 | 14 |
| 506 | 4 | 15 |
| 506 | 4 | 16 |
| 506 | 4 | 17 |
| 506 | 4 | 18 |
| 506 | 4 | 19 |
| 506 | 4 | 20 |
| 506 | 4 | 21 |

| POL. | PAR. | REC. |
|---|---|---|
| 506 | 5 | 1 |
| 506 | 5 | 2 |
| 506 | 5 | 3 |
| 506 | 5 | 4 |
| 506 | 5 | 5 |
| 506 | 5 | 6 |
| 506 | 5 | 7 |
| 506 | 5 | 8 |
| 506 | 6 | 1 |
| 506 | 6 | 2 |
| 506 | 6 | 3 |
| 506 | 6 | 4 |
| 506 | 6 | 5 |
| 506 | 7 | 1 |
| 506 | 5008 | 1 |
| 506 | 5009 | 1 |
| 506 | 9001 | 1 |
| 506 | 9003 | 1 |
| 506 | 9004 | 1 |
| 506 | 9005 | 1 |
| 506 | 9006 | 1 |
| 506 | 9007 | 1 |
| 506 | 9008 | 1 |
| 506 | 9009 | 1 |
| 506 | 9010 | 1 |
| 506 | 9011 | 1 |
| 506 | 9012 | 1 |
| 506 | 9013 | 1 |
| 506 | 10001 | 1 |
| 506 | 10001 | 2 |
| 506 | 10001 | 3 |
| 506 | 10001 | 4 |
| 506 | 10001 | 5 |
| 506 | 10002 | 1 |
| 506 | 10002 | 2 |
| 506 | 10003 | 1 |
| 506 | 10003 | 2 |
| 506 | 10003 | 4 |
| 506 | 10003 | 6 |
| 506 | 10003 | 9 |
| 506 | 10003 | 10 |
| 506 | 10005 | 1 |
| 506 | 10005 | 2 |

| POL. | PAR. | REC. |
|---|---|---|
| 506 | 10005 | 3 |
| 506 | 20005 | 3 |
| 506 | 40005 | 1 |
| 506 | 50005 | 1 |
| 506 | 50005 | 2 |
| 506 | 50005 | 3 |
| 506 | 50005 | 4 |
| 506 | 50005 | 5 |
| 506 | 50005 | 6 |
| 506 | 50005 | 7 |
| 506 | 50005 | 8 |
| 506 | 50005 | 9 |
| 506 | 60005 | 1 |
| 508 | 1 | 1 |
| 508 | 1 | 2 |
| 508 | 1 | 3 |
| 508 | 1 | 4 |
| 508 | 1 | 5 |
| 508 | 2 | 1 |
| 508 | 2 | 2 |
| 508 | 2 | 3 |
| 508 | 3 | 3 |
| 508 | 3 | 4 |
| 508 | 3 | 6 |
| 508 | 3 | 8 |
| 508 | 3 | 10 |
| 508 | 5 | 7 |
| 508 | 13 | 2 |
| 508 | 14 | 1 |
| 508 | 14 | 2 |
| 508 | 14 | 4 |
| 508 | 15 | 1 |
| 508 | 15 | 2 |
| 508 | 16 | 1 |
| 508 | 16 | 2 |
| 508 | 16 | 3 |
| 508 | 16 | 4 |
| 508 | 16 | 5 |
| 508 | 16 | 6 |
| 508 | 16 | 7 |
| 508 | 17 | 1 |
| 508 | 17 | 2 |
| 508 | 18 | 1 |

| POL. | PAR. | REC. |
|---|---|---|
| 508 | 18 | 4 |
| 508 | 18 | 5 |
| 508 | 19 | 1 |
| 508 | 19 | 3 |
| 508 | 20 | 1 |
| 508 | 20 | 2 |
| 508 | 20 | 3 |
| 508 | 20 | 4 |
| 508 | 20 | 6 |
| 508 | 20 | 7 |
| 508 | 20 | 8 |
| 508 | 20 | 9 |
| 508 | 20 | 11 |
| 508 | 20 | 12 |
| 508 | 20 | 13 |
| 508 | 20 | 14 |
| 508 | 20 | 15 |
| 508 | 20 | 16 |
| 508 | 20 | 17 |
| 508 | 20 | 18 |
| 508 | 20 | 19 |
| 508 | 20 | 20 |
| 508 | 21 | 1 |
| 508 | 21 | 4 |
| 508 | 21 | 5 |
| 508 | 21 | 6 |
| 508 | 21 | 8 |
| 508 | 21 | 9 |
| 508 | 22 | 5 |
| 508 | 22 | 6 |
| 508 | 22 | 7 |
| 508 | 30 | 1 |
| 508 | 30 | 2 |
| 508 | 30 | 4 |
| 508 | 30 | 5 |
| 508 | 30 | 6 |
| 508 | 30 | 7 |
| 508 | 30 | 8 |
| 508 | 31 | 1 |
| 508 | 33 | 1 |
| 508 | 33 | 2 |
| 508 | 34 | 5 |
| 508 | 34 | 6 |

| POL. | PAR. | REC. |
|---|---|---|
| 508 | 5096 | 1 |
| 508 | 5096 | 2 |
| 508 | 5097 | 1 |
| 508 | 5097 | 2 |
| 508 | 5098 | 1 |
| 508 | 5098 | 2 |
| 508 | 5098 | 4 |
| 508 | 5098 | 5 |
| 508 | 5099 | 1 |
| 508 | 5100 | 1 |
| 508 | 5100 | 2 |
| 508 | 5101 | 1 |
| 508 | 5101 | 2 |
| 508 | 5101 | 3 |
| 508 | 5127 | 1 |
| 508 | 5127 | 2 |
| 508 | 5128 | 1 |
| 508 | 5129 | 1 |
| 508 | 5130 | 1 |
| 508 | 5131 | 1 |
| 508 | 5132 | 1 |
| 508 | 5133 | 1 |
| 508 | 5134 | 1 |
| 508 | 5135 | 1 |
| 508 | 5136 | 1 |
| 508 | 5137 | 1 |
| 508 | 5138 | 1 |
| 508 | 5139 | 1 |
| 508 | 5140 | 1 |
| 508 | 5141 | 1 |
| 508 | 5142 | 1 |
| 508 | 5142 | 2 |
| 508 | 9002 | 1 |
| 508 | 9007 | 1 |
| 508 | 9008 | 1 |
| 508 | 9009 | 1 |
| 508 | 9010 | 1 |
| 508 | 9011 | 1 |
| 508 | 9012 | 1 |
| 508 | 9013 | 1 |
| 508 | 9015 | 1 |
| 508 | 10014 | 1 |
| 508 | 10015 | 1 |

| POL. | PAR. | REC. |
|---|---|---|
| 508 | 10015 | 2 |
| 508 | 10015 | 3 |
| 508 | 10015 | 4 |
| 508 | 10015 | 5 |
| 508 | 10015 | 7 |
| 508 | 10015 | 8 |
| 508 | 10016 | 1 |
| 508 | 10016 | 2 |
| 508 | 10018 | 1 |
| 508 | 10018 | 2 |
| 508 | 10019 | 1 |
| 508 | 10031 | 1 |
| 508 | 10032 | 3 |
| 508 | 10032 | 4 |
| 508 | 10033 | 1 |
| 508 | 20005 | 1 |
| 508 | 20005 | 2 |
| 508 | 20005 | 3 |
| 508 | 20005 | 4 |
| 508 | 20005 | 5 |
| 508 | 20014 | 1 |
| 508 | 20014 | 2 |
| 508 | 20018 | 1 |
| 508 | 20018 | 2 |
| 508 | 20018 | 3 |
| 508 | 20022 | 1 |
| 508 | 20022 | 3 |
| 508 | 80032 | 1 |
| 508 | 80032 | 2 |
| 510 | 87 | 2 |
| 510 | 5191 | 4 |
| 511 | 25 | 4 |
| 511 | 26 | 8 |
| 511 | 27 | 4 |
| 511 | 30 | 2 |
| 511 | 30 | 3 |
| 511 | 31 | 2 |
| 511 | 33 | 2 |
| 511 | 5085 | 1 |
| 511 | 5085 | 4 |
| 511 | 5109 | 2 |
| 511 | 5110 | 3 |
| 511 | 5114 | 1 |

| POL. | PAR. | REC. |
|---|---|---|
| 511 | 5126 | 1 |
| 511 | 5126 | 2 |
| 511 | 5127 | 1 |
| 511 | 5127 | 2 |
| 511 | 5128 | 1 |
| 511 | 5129 | 1 |
| 511 | 5130 | 1 |
| 511 | 5131 | 1 |
| 511 | 5132 | 1 |
| 511 | 5132 | 2 |
| 511 | 5132 | 3 |
| 511 | 5133 | 1 |
| 511 | 5134 | 1 |
| 511 | 5135 | 1 |
| 511 | 5135 | 2 |
| 511 | 5136 | 1 |
| 511 | 5137 | 1 |
| 511 | 5138 | 1 |
| 511 | 5139 | 1 |
| 511 | 5140 | 1 |
| 511 | 5140 | 2 |
| 511 | 5141 | 1 |
| 511 | 5141 | 2 |
| 511 | 5142 | 1 |
| 511 | 5143 | 1 |
| 511 | 5144 | 1 |
| 511 | 5145 | 1 |
| 511 | 5146 | 1 |
| 511 | 5147 | 1 |
| 511 | 5148 | 1 |
| 511 | 5149 | 1 |
| 511 | 5150 | 1 |
| 511 | 5151 | 1 |
| 511 | 5151 | 2 |
| 511 | 5152 | 1 |
| 511 | 5153 | 1 |
| 511 | 5153 | 2 |
| 511 | 5153 | 3 |
| 511 | 5153 | 4 |
| 511 | 5153 | 5 |
| 511 | 5154 | 1 |
| 511 | 5154 | 5 |
| 511 | 5155 | 1 |
| 511 | 5155 | 3 |
| 511 | 5155 | 4 |
| 511 | 5156 | 1 |
| 511 | 5156 | 4 |
| 511 | 5157 | 1 |
| 511 | 5158 | 1 |
| 511 | 5158 | 2 |
| 511 | 5159 | 1 |
| 511 | 5160 | 1 |
| 511 | 5161 | 1 |
| 511 | 5162 | 1 |
| 511 | 5163 | 1 |
| 511 | 5164 | 1 |
| 511 | 5165 | 1 |
| 511 | 5166 | 1 |
| 511 | 5167 | 1 |
| 511 | 5168 | 1 |
| 511 | 5169 | 1 |
| 511 | 5170 | 1 |
| 511 | 5171 | 1 |
| 511 | 5171 | 2 |
| 511 | 5172 | 1 |
| 511 | 5173 | 1 |
| 511 | 5174 | 1 |
| 511 | 5175 | 1 |
| 511 | 5176 | 1 |
| 511 | 5177 | 1 |
| 511 | 5178 | 1 |
| 511 | 5179 | 1 |
| 511 | 5180 | 1 |
| 511 | 5181 | 1 |
| 511 | 5182 | 1 |
| 511 | 5183 | 1 |
| 511 | 5184 | 1 |
| 511 | 5185 | 1 |
| 511 | 5186 | 1 |
| 511 | 5187 | 1 |
| 511 | 5188 | 1 |
| 511 | 5189 | 1 |
| 511 | 5190 | 1 |
| 511 | 5191 | 1 |
| 511 | 5192 | 1 |
| 511 | 5193 | 1 |
| 511 | 5194 | 1 |
| 511 | 5195 | 1 |
| 511 | 5196 | 1 |
| 511 | 5197 | 1 |
| 511 | 5198 | 1 |
| 511 | 5199 | 1 |
| 511 | 5200 | 1 |
| 511 | 5201 | 1 |
| 511 | 5202 | 1 |
| 511 | 5203 | 1 |
| 511 | 5204 | 1 |
| 511 | 5205 | 1 |
| 511 | 5206 | 1 |
| 511 | 5207 | 1 |
| 511 | 5208 | 1 |
| 511 | 5209 | 1 |
| 511 | 5210 | 1 |
| 511 | 5211 | 1 |
| 511 | 5212 | 1 |
| 511 | 5212 | 2 |
| 511 | 5212 | 3 |
| 511 | 5212 | 4 |
| 511 | 5215 | 1 |
| 511 | 5216 | 1 |
| 511 | 5217 | 1 |
| 511 | 5218 | 1 |
| 511 | 5219 | 1 |
| 511 | 5220 | 1 |
| 511 | 5221 | 1 |
| 511 | 5222 | 1 |
| 511 | 5223 | 1 |
| 511 | 5224 | 1 |
| 511 | 5225 | 1 |
| 511 | 5226 | 1 |
| 511 | 5227 | 1 |
| 511 | 5228 | 1 |
| 511 | 5229 | 1 |
| 511 | 5230 | 1 |
| 511 | 5231 | 1 |
| 511 | 5232 | 1 |
| 511 | 5233 | 1 |
| 511 | 5234 | 1 |
| 511 | 5235 | 1 |

| POL. | PAR. | REC. |
|---|---|---|
| 511 | 5236 | 1 |
| 511 | 5237 | 1 |
| 511 | 5237 | 2 |
| 511 | 5237 | 3 |
| 511 | 5238 | 1 |
| 511 | 5238 | 2 |
| 511 | 5238 | 3 |
| 511 | 5238 | 4 |
| 511 | 5239 | 1 |
| 511 | 5239 | 2 |
| 511 | 5239 | 3 |
| 511 | 5240 | 1 |
| 511 | 5240 | 2 |
| 511 | 5241 | 1 |
| 511 | 5242 | 1 |
| 511 | 5243 | 1 |
| 511 | 5244 | 1 |
| 511 | 5245 | 1 |
| 511 | 5246 | 1 |
| 511 | 5247 | 1 |
| 511 | 5248 | 1 |
| 511 | 5249 | 1 |
| 511 | 5250 | 1 |
| 511 | 5251 | 1 |
| 511 | 5252 | 1 |
| 511 | 5253 | 1 |
| 511 | 5254 | 1 |
| 511 | 5255 | 1 |
| 511 | 5256 | 1 |
| 511 | 5257 | 1 |
| 511 | 5258 | 1 |
| 511 | 5259 | 1 |
| 511 | 5260 | 1 |
| 511 | 5261 | 1 |
| 511 | 5262 | 1 |
| 511 | 5263 | 1 |
| 511 | 5264 | 1 |
| 511 | 5265 | 1 |
| 511 | 5266 | 1 |
| 511 | 5267 | 1 |
| 511 | 5268 | 1 |
| 511 | 5269 | 1 |
| 511 | 5270 | 1 |

| POL. | PAR. | REC. |
|---|---|---|
| 511 | 5271 | 1 |
| 511 | 5272 | 1 |
| 511 | 5273 | 1 |
| 511 | 5274 | 1 |
| 511 | 5275 | 1 |
| 511 | 5276 | 1 |
| 511 | 5277 | 1 |
| 511 | 5278 | 1 |
| 511 | 5279 | 1 |
| 511 | 5280 | 1 |
| 511 | 5282 | 1 |
| 511 | 5283 | 1 |
| 511 | 5284 | 1 |
| 511 | 5285 | 1 |
| 511 | 5286 | 1 |
| 511 | 5287 | 1 |
| 511 | 5288 | 1 |
| 511 | 5289 | 1 |
| 511 | 5290 | 1 |
| 511 | 5291 | 1 |
| 511 | 5293 | 1 |
| 511 | 5294 | 1 |
| 511 | 5295 | 1 |
| 511 | 5296 | 1 |
| 511 | 5297 | 1 |
| 511 | 5298 | 1 |
| 511 | 5299 | 1 |
| 511 | 5300 | 1 |
| 511 | 5301 | 1 |
| 511 | 5302 | 1 |
| 511 | 5303 | 1 |
| 511 | 5304 | 1 |
| 511 | 5305 | 1 |
| 511 | 5306 | 1 |
| 511 | 5307 | 1 |
| 511 | 5308 | 1 |
| 511 | 5309 | 1 |
| 511 | 5310 | 1 |
| 511 | 5311 | 1 |
| 511 | 5312 | 1 |
| 511 | 5313 | 1 |
| 511 | 5314 | 1 |
| 511 | 5315 | 1 |

| POL. | PAR. | REC. |
|---|---|---|
| 511 | 5315 | 2 |
| 511 | 5316 | 1 |
| 511 | 5317 | 1 |
| 511 | 5318 | 1 |
| 511 | 5319 | 1 |
| 511 | 5319 | 2 |
| 511 | 5319 | 3 |
| 511 | 5320 | 1 |
| 511 | 5320 | 2 |
| 511 | 5321 | 1 |
| 511 | 5321 | 2 |
| 511 | 5322 | 1 |
| 511 | 5322 | 2 |
| 511 | 5323 | 1 |
| 511 | 5324 | 1 |
| 511 | 5324 | 2 |
| 511 | 5324 | 3 |
| 511 | 5324 | 4 |
| 511 | 5324 | 5 |
| 511 | 5325 | 1 |
| 511 | 5325 | 2 |
| 511 | 5326 | 1 |
| 511 | 5326 | 2 |
| 511 | 5327 | 1 |
| 511 | 5328 | 1 |
| 511 | 5329 | 1 |
| 511 | 5330 | 1 |
| 511 | 5331 | 1 |
| 511 | 5332 | 1 |
| 511 | 5333 | 1 |
| 511 | 5333 | 2 |
| 511 | 5334 | 1 |
| 511 | 5335 | 1 |
| 511 | 5336 | 1 |
| 511 | 5337 | 1 |
| 511 | 5338 | 1 |
| 511 | 5339 | 1 |
| 511 | 5341 | 1 |
| 511 | 5343 | 1 |
| 511 | 5344 | 1 |
| 511 | 5345 | 1 |
| 511 | 5346 | 1 |
| 511 | 5350 | 1 |

| POL. | PAR. | REC. |
|---|---|---|
| 511 | 5351 | 1 |
| 511 | 5352 | 1 |
| 511 | 5353 | 1 |
| 511 | 5354 | 1 |
| 511 | 5355 | 1 |
| 511 | 5356 | 1 |
| 511 | 5357 | 1 |
| 511 | 5358 | 1 |
| 511 | 5359 | 1 |
| 511 | 5359 | 2 |
| 511 | 5360 | 1 |
| 511 | 5361 | 1 |
| 511 | 5362 | 1 |
| 511 | 5363 | 1 |
| 511 | 5364 | 1 |
| 511 | 5365 | 1 |
| 511 | 5366 | 1 |
| 511 | 5367 | 1 |
| 511 | 5368 | 1 |
| 511 | 5369 | 1 |
| 511 | 5370 | 1 |
| 511 | 5371 | 1 |
| 511 | 5372 | 1 |
| 511 | 5373 | 1 |
| 511 | 5374 | 1 |
| 511 | 5375 | 1 |
| 511 | 5376 | 1 |
| 511 | 5377 | 1 |
| 511 | 5378 | 1 |
| 511 | 5379 | 1 |
| 511 | 5380 | 1 |
| 511 | 5381 | 1 |
| 511 | 5382 | 1 |
| 511 | 5383 | 1 |
| 511 | 5384 | 1 |
| 511 | 5385 | 1 |
| 511 | 5386 | 1 |
| 511 | 5387 | 1 |

| POL. | PAR. | REC. |
|---|---|---|
| 511 | 5388 | 1 |
| 511 | 5389 | 1 |
| 511 | 5390 | 1 |
| 511 | 5391 | 1 |
| 511 | 5392 | 1 |
| 511 | 5393 | 1 |
| 511 | 5394 | 1 |
| 511 | 5395 | 1 |
| 511 | 5396 | 1 |
| 511 | 5397 | 1 |
| 511 | 5397 | 2 |
| 511 | 5398 | 1 |
| 511 | 5398 | 2 |
| 511 | 5399 | 1 |
| 511 | 5399 | 2 |
| 511 | 5399 | 3 |
| 511 | 5400 | 1 |
| 511 | 5400 | 3 |
| 511 | 5401 | 1 |
| 511 | 5401 | 2 |
| 511 | 5401 | 3 |
| 511 | 5402 | 1 |
| 511 | 5402 | 2 |
| 511 | 5402 | 3 |
| 511 | 5403 | 1 |
| 511 | 5403 | 2 |
| 511 | 5403 | 3 |
| 511 | 5404 | 1 |
| 511 | 5404 | 2 |
| 511 | 5404 | 3 |
| 511 | 5405 | 1 |
| 511 | 5405 | 2 |
| 511 | 5406 | 1 |
| 511 | 5406 | 2 |
| 511 | 5407 | 1 |
| 511 | 5407 | 2 |
| 511 | 5408 | 1 |
| 511 | 5408 | 2 |

| POL. | PAR. | REC. |
|---|---|---|
| 511 | 5409 | 1 |
| 511 | 5409 | 2 |
| 511 | 5410 | 1 |
| 511 | 5411 | 1 |
| 511 | 5412 | 1 |
| 511 | 5413 | 1 |
| 511 | 5414 | 1 |
| 511 | 5415 | 1 |
| 511 | 5416 | 1 |
| 511 | 5417 | 1 |
| 511 | 5418 | 1 |
| 511 | 5419 | 1 |
| 511 | 5420 | 1 |
| 511 | 5437 | 1 |
| 511 | 5438 | 1 |
| 511 | 5439 | 1 |
| 511 | 5439 | 2 |
| 511 | 5440 | 1 |
| 511 | 5440 | 2 |
| 511 | 5441 | 1 |
| 511 | 5441 | 2 |
| 511 | 5441 | 3 |
| 511 | 5441 | 4 |
| 511 | 5441 | 5 |
| 511 | 5441 | 6 |
| 511 | 5441 | 7 |
| 511 | 5442 | 1 |
| 511 | 5443 | 1 |
| 511 | 5444 | 1 |
| 511 | 5445 | 1 |
| 511 | 5446 | 1 |
| 511 | 5447 | 1 |
| 511 | 9001 | 2 |
| 511 | 9002 | 1 |
| 511 | 9003 | 1 |
| 511 | 9004 | 1 |
| 511 | 9012 | 1 |

## 18.8 Término municipal de Tordelrábano.

| POL. | PAR. | REC. |
|---|---|---|
| 501 | 1 | 1 |
| 501 | 2 | 1 |
| 501 | 3 | 1 |

| POL. | PAR. | REC. |
|---|---|---|
| 501 | 4 | 1 |
| 501 | 5 | 1 |
| 501 | 5 | 2 |

| POL. | PAR. | REC. |
|---|---|---|
| 501 | 6 | 1 |
| 501 | 10005 | 1 |

## 19. Área crítica de Rio Gallo

### 19.1 Término municipal de Anquela del Pedregal.

| POL. | PAR. | REC. |
|---|---|---|
| 1 | 1 | 1 |
| 1 | 1 | 31 |
| 1 | 2 | 1 |
| 1 | 2 | 3 |
| 1 | 2 | 4 |
| 1 | 2 | 5 |
| 1 | 2 | 7 |
| 1 | 2 | 11 |
| 1 | 2 | 12 |
| 1 | 2 | 13 |
| 1 | 3 | 1 |
| 1 | 3 | 27 |
| 1 | 4 | 1 |
| 1 | 4 | 4 |
| 1 | 4 | 7 |
| 1 | 4 | 31 |
| 1 | 4 | 32 |
| 1 | 4 | 34 |
| 1 | 5 | 1 |
| 1 | 5 | 2 |
| 1 | 5 | 10 |
| 1 | 5 | 11 |
| 1 | 6 | 1 |
| 1 | 7 | 1 |
| 1 | 8 | 1 |
| 1 | 8 | 3 |
| 1 | 8 | 6 |
| 1 | 9 | 1 |
| 1 | 10 | 1 |
| 1 | 10 | 3 |
| 1 | 10 | 4 |

| POL. | PAR. | REC. |
|---|---|---|
| 1 | 10 | 5 |
| 1 | 11 | 6 |
| 1 | 12 | 2 |
| 1 | 12 | 44 |
| 1 | 13 | 1 |
| 1 | 13 | 4 |
| 1 | 13 | 5 |
| 1 | 13 | 6 |
| 1 | 13 | 7 |
| 1 | 13 | 8 |
| 1 | 13 | 10 |
| 1 | 13 | 11 |
| 1 | 13 | 42 |
| 1 | 14 | 1 |
| 1 | 14 | 2 |
| 1 | 14 | 3 |
| 1 | 14 | 38 |
| 1 | 15 | 1 |
| 1 | 15 | 3 |
| 1 | 15 | 44 |
| 1 | 9003 | 1 |
| 1 | 9005 | 1 |
| 1 | 9007 | 1 |
| 1 | 9008 | 1 |
| 1 | 9009 | 1 |
| 2 | 26 | 3 |
| 2 | 28 | 4 |
| 2 | 29 | 2 |
| 2 | 9012 | 1 |
| 3 | 19 | 11 |
| 4 | 1 | 1 |

| POL. | PAR. | REC. |
|---|---|---|
| 4 | 1 | 3 |
| 4 | 10001 | 1 |
| 5 | 1 | 1 |
| 5 | 1 | 2 |
| 5 | 1 | 5 |
| 5 | 1 | 6 |
| 5 | 1 | 8 |
| 5 | 1 | 9 |
| 5 | 1 | 10 |
| 5 | 1 | 11 |
| 5 | 1 | 12 |
| 5 | 1 | 13 |
| 5 | 1 | 14 |
| 5 | 1 | 15 |
| 5 | 1 | 18 |
| 5 | 1 | 19 |
| 5 | 1 | 20 |
| 5 | 1 | 21 |
| 5 | 1 | 22 |
| 5 | 1 | 25 |
| 5 | 1 | 28 |
| 5 | 1 | 29 |
| 5 | 1 | 30 |
| 5 | 1 | 31 |
| 5 | 1 | 32 |
| 5 | 1 | 33 |
| 5 | 1 | 34 |
| 5 | 1 | 35 |
| 5 | 1 | 37 |
| 5 | 1 | 40 |
| 5 | 1 | 41 |

| POL. | PAR. | REC. |
|---|---|---|
| 5 | 1 | 51 |
| 5 | 1 | 68 |
| 5 | 1 | 69 |
| 5 | 1 | 70 |
| 5 | 1 | 71 |
| 5 | 1 | 72 |
| 5 | 1 | 73 |
| 5 | 1 | 74 |
| 5 | 1 | 75 |
| 5 | 1 | 76 |
| 5 | 1 | 77 |
| 5 | 1 | 78 |
| 5 | 96 | 1 |
| 5 | 97 | 1 |
| 5 | 98 | 1 |
| 5 | 99 | 1 |
| 5 | 100 | 1 |
| 5 | 101 | 1 |
| 5 | 101 | 2 |
| 5 | 101 | 4 |
| 5 | 101 | 14 |
| 5 | 102 | 1 |
| 5 | 102 | 2 |
| 5 | 102 | 3 |
| 5 | 102 | 4 |
| 5 | 103 | 1 |
| 5 | 127 | 1 |
| 5 | 127 | 2 |
| 5 | 137 | 1 |
| 5 | 137 | 2 |
| 5 | 155 | 1 |
| 5 | 9001 | 1 |
| 5 | 9002 | 1 |
| 5 | 9003 | 1 |
| 5 | 9004 | 1 |
| 5 | 9005 | 1 |
| 5 | 9006 | 1 |
| 5 | 9007 | 1 |
| 5 | 9008 | 1 |
| 5 | 9009 | 1 |
| 5 | 9010 | 1 |
| 5 | 9011 | 1 |
| 8 | 103 | 1 |

| POL. | PAR. | REC. |
|---|---|---|
| 8 | 9001 | 1 |
| 8 | 9002 | 1 |
| 12 | 3 | 4 |
| 12 | 3 | 6 |
| 12 | 21 | 2 |
| 13 | 1 | 1 |
| 13 | 1 | 2 |
| 13 | 5 | 3 |
| 13 | 5 | 5 |
| 13 | 9009 | 1 |
| 13 | 9010 | 1 |
| 13 | 10001 | 1 |
| 13 | 10001 | 2 |
| 13 | 10001 | 12 |
| 13 | 10001 | 13 |
| 13 | 20001 | 1 |
| 13 | 20001 | 4 |
| 13 | 20001 | 5 |
| 13 | 20001 | 7 |
| 13 | 20001 | 8 |
| 13 | 20001 | 9 |
| 13 | 20001 | 10 |
| 13 | 20001 | 14 |
| 13 | 20001 | 15 |
| 13 | 30001 | 1 |
| 13 | 30001 | 10 |
| 14 | 13 | 1 |
| 14 | 14 | 1 |
| 14 | 15 | 1 |
| 14 | 16 | 1 |
| 14 | 16 | 2 |
| 14 | 17 | 1 |
| 14 | 17 | 3 |
| 14 | 17 | 11 |
| 14 | 17 | 12 |
| 14 | 18 | 1 |
| 14 | 18 | 2 |
| 14 | 18 | 8 |
| 14 | 19 | 1 |
| 14 | 19 | 4 |
| 14 | 19 | 5 |
| 14 | 19 | 8 |
| 14 | 19 | 9 |

| POL. | PAR. | REC. |
|---|---|---|
| 14 | 9009 | 1 |
| 14 | 9012 | 1 |
| 14 | 9013 | 1 |
| 14 | 10017 | 1 |
| 14 | 10019 | 12 |
| 15 | 9 | 1 |
| 15 | 15 | 1 |
| 15 | 15 | 2 |
| 15 | 15 | 3 |
| 15 | 16 | 1 |
| 15 | 16 | 2 |
| 15 | 9001 | 1 |
| 15 | 9002 | 1 |
| 16 | 10 | 2 |
| 16 | 10 | 3 |
| 20 | 66 | 1 |
| 20 | 66 | 2 |
| 20 | 66 | 4 |
| 20 | 129 | 1 |
| 20 | 129 | 2 |
| 20 | 130 | 1 |
| 20 | 131 | 1 |
| 20 | 131 | 2 |
| 20 | 132 | 1 |
| 20 | 178 | 1 |
| 20 | 179 | 1 |
| 20 | 188 | 1 |
| 20 | 189 | 1 |
| 20 | 203 | 1 |
| 20 | 231 | 1 |
| 20 | 232 | 1 |
| 20 | 233 | 1 |
| 20 | 234 | 1 |
| 20 | 235 | 1 |
| 20 | 236 | 1 |
| 20 | 236 | 2 |
| 20 | 241 | 1 |
| 20 | 242 | 1 |
| 20 | 243 | 1 |
| 20 | 244 | 1 |
| 20 | 244 | 2 |
| 20 | 245 | 1 |
| 20 | 9001 | 1 |

| POL. | PAR. | REC. |
|---|---|---|
| 20 | 9005 | 1 |
| 20 | 9006 | 1 |
| 20 | 9007 | 1 |
| 26 | 306 | 1 |
| 26 | 307 | 1 |
| 26 | 308 | 1 |
| 26 | 313 | 1 |
| 26 | 314 | 1 |
| 28 | 14 | 2 |
| 28 | 14 | 3 |
| 28 | 14 | 4 |
| 28 | 14 | 5 |
| 28 | 14 | 6 |
| 28 | 14 | 8 |
| 28 | 14 | 9 |
| 28 | 14 | 10 |
| 28 | 14 | 11 |
| 28 | 14 | 13 |
| 28 | 14 | 35 |
| 28 | 14 | 50 |
| 28 | 14 | 59 |
| 28 | 14 | 60 |
| 28 | 14 | 61 |
| 28 | 14 | 65 |
| 28 | 14 | 66 |
| 28 | 21 | 1 |
| 28 | 22 | 1 |
| 28 | 23 | 1 |
| 28 | 36 | 1 |
| 28 | 36 | 3 |
| 28 | 37 | 1 |
| 28 | 38 | 1 |
| 28 | 39 | 1 |
| 28 | 45 | 1 |
| 28 | 49 | 1 |
| 28 | 49 | 2 |
| 28 | 50 | 1 |
| 28 | 51 | 1 |
| 28 | 52 | 1 |
| 28 | 53 | 1 |
| 28 | 71 | 1 |
| 28 | 98 | 1 |
| 28 | 146 | 1 |

| POL. | PAR. | REC. |
|---|---|---|
| 28 | 147 | 1 |
| 28 | 9002 | 1 |
| 29 | 1 | 1 |
| 29 | 1 | 2 |
| 29 | 3 | 1 |
| 29 | 8 | 1 |
| 29 | 8 | 2 |
| 29 | 8 | 4 |
| 29 | 8 | 5 |
| 29 | 8 | 7 |
| 29 | 8 | 8 |
| 29 | 8 | 10 |
| 29 | 8 | 11 |
| 29 | 8 | 12 |
| 29 | 8 | 13 |
| 29 | 8 | 19 |
| 29 | 8 | 20 |
| 29 | 8 | 24 |
| 29 | 8 | 27 |
| 29 | 8 | 28 |
| 29 | 8 | 29 |
| 29 | 8 | 30 |
| 29 | 8 | 31 |
| 29 | 8 | 32 |
| 29 | 12 | 1 |
| 29 | 14 | 1 |
| 29 | 15 | 1 |
| 29 | 15 | 2 |
| 29 | 39 | 1 |
| 29 | 39 | 3 |
| 29 | 39 | 4 |
| 29 | 40 | 1 |
| 29 | 40 | 3 |
| 29 | 40 | 5 |
| 29 | 51 | 12 |
| 29 | 218 | 1 |
| 29 | 218 | 13 |
| 29 | 221 | 2 |
| 29 | 9004 | 11 |
| 30 | 1 | 1 |
| 30 | 1 | 3 |
| 30 | 1 | 4 |
| 30 | 1 | 5 |

| POL. | PAR. | REC. |
|---|---|---|
| 30 | 1 | 8 |
| 30 | 1 | 9 |
| 30 | 1 | 10 |
| 30 | 208 | 1 |
| 30 | 404 | 1 |
| 30 | 405 | 1 |
| 30 | 406 | 1 |
| 30 | 433 | 1 |
| 30 | 9004 | 1 |
| 30 | 9005 | 1 |
| 31 | 32 | 1 |
| 31 | 32 | 33 |
| 31 | 32 | 34 |
| 31 | 57 | 1 |
| 31 | 88 | 1 |
| 31 | 89 | 1 |
| 31 | 90 | 1 |
| 31 | 101 | 1 |
| 31 | 102 | 1 |
| 31 | 131 | 1 |
| 32 | 1 | 1 |
| 32 | 1 | 2 |
| 32 | 9001 | 1 |
| 33 | 1 | 1 |
| 33 | 4 | 1 |
| 33 | 4 | 2 |
| 33 | 4 | 3 |
| 33 | 5 | 1 |
| 33 | 6 | 1 |
| 33 | 6 | 3 |
| 33 | 7 | 1 |
| 33 | 7 | 4 |
| 33 | 8 | 1 |
| 33 | 9 | 1 |
| 33 | 9 | 2 |
| 33 | 10 | 1 |
| 33 | 11 | 1 |
| 33 | 12 | 3 |
| 33 | 13 | 1 |
| 33 | 14 | 1 |
| 33 | 15 | 1 |
| 33 | 15 | 3 |
| 33 | 16 | 1 |

| POL. | PAR. | REC. |
|---|---|---|
| 33 | 31 | 1 |
| 33 | 32 | 1 |
| 33 | 33 | 2 |
| 33 | 33 | 3 |
| 33 | 33 | 6 |
| 33 | 9000 | 3 |
| 33 | 9002 | 1 |
| 33 | 9003 | 1 |
| 33 | 9003 | 1 |

| POL. | PAR. | REC. |
|---|---|---|
| 35 | 42 | 3 |
| 35 | 61 | 1 |
| 35 | 83 | 1 |
| 35 | 86 | 1 |
| 35 | 87 | 1 |
| 35 | 88 | 1 |
| 35 | 89 | 1 |
| 35 | 90 | 1 |
| 35 | 91 | 1 |

| POL. | PAR. | REC. |
|---|---|---|
| 35 | 92 | 1 |
| 35 | 92 | 3 |
| 35 | 92 | 4 |
| 35 | 93 | 1 |
| 35 | 95 | 3 |
| 35 | 130 | 1 |
| 35 | 132 | 1 |
| 35 | 9008 | 1 |

## 19.2 Término municipal de Castellar de la Muela.

| POL. | PAR. | REC. |
|---|---|---|
| 3 | 9 | 14 |
| 3 | 12 | 1 |
| 3 | 12 | 4 |
| 3 | 12 | 5 |
| 3 | 12 | 6 |
| 3 | 12 | 7 |
| 3 | 38 | 1 |
| 3 | 40 | 6 |
| 4 | 1 | 1 |
| 4 | 2 | 1 |
| 4 | 2 | 2 |
| 4 | 2 | 6 |
| 4 | 3 | 1 |
| 4 | 3 | 2 |
| 4 | 3 | 3 |
| 4 | 3 | 6 |
| 4 | 4 | 1 |
| 4 | 5 | 1 |
| 4 | 5 | 3 |
| 4 | 5 | 11 |
| 4 | 5 | 12 |
| 4 | 5 | 13 |
| 4 | 6 | 1 |
| 4 | 6 | 2 |
| 4 | 6 | 3 |
| 4 | 6 | 4 |
| 4 | 6 | 5 |
| 4 | 6 | 6 |
| 4 | 6 | 7 |

| POL. | PAR. | REC. |
|---|---|---|
| 4 | 7 | 1 |
| 4 | 7 | 2 |
| 4 | 7 | 3 |
| 4 | 7 | 4 |
| 4 | 7 | 5 |
| 4 | 8 | 1 |
| 4 | 8 | 2 |
| 4 | 8 | 3 |
| 4 | 8 | 4 |
| 4 | 8 | 5 |
| 4 | 8 | 6 |
| 4 | 8 | 7 |
| 4 | 9 | 4 |
| 4 | 9 | 6 |
| 4 | 10 | 3 |
| 4 | 11 | 2 |
| 4 | 12 | 2 |
| 4 | 12 | 4 |
| 4 | 14 | 2 |
| 4 | 14 | 3 |
| 4 | 14 | 9 |
| 4 | 15 | 2 |
| 4 | 16 | 2 |
| 4 | 18 | 2 |
| 4 | 19 | 2 |
| 4 | 9001 | 1 |
| 4 | 9002 | 1 |
| 5 | 1 | 1 |
| 5 | 1 | 3 |

| POL. | PAR. | REC. |
|---|---|---|
| 5 | 2 | 1 |
| 5 | 3 | 4 |
| 5 | 3 | 5 |
| 5 | 10 | 1 |
| 5 | 10 | 6 |
| 5 | 25 | 2 |
| 5 | 25 | 7 |
| 5 | 26 | 4 |
| 5 | 26 | 5 |
| 5 | 30 | 1 |
| 5 | 30 | 2 |
| 5 | 30 | 3 |
| 5 | 30 | 7 |
| 5 | 30 | 8 |
| 5 | 31 | 1 |
| 5 | 31 | 3 |
| 5 | 31 | 7 |
| 5 | 31 | 8 |
| 5 | 31 | 9 |
| 5 | 32 | 1 |
| 5 | 32 | 2 |
| 5 | 32 | 4 |
| 5 | 32 | 7 |
| 5 | 33 | 1 |
| 5 | 34 | 1 |
| 5 | 35 | 1 |
| 5 | 36 | 1 |
| 5 | 36 | 2 |
| 5 | 36 | 18 |

| POL. | PAR. | REC. |
|---|---|---|
| 5 | 36 | 23 |
| 5 | 37 | 1 |
| 5 | 37 | 2 |
| 5 | 37 | 7 |
| 5 | 38 | 1 |
| 5 | 38 | 2 |
| 5 | 9004 | 1 |
| 5 | 9005 | 1 |
| 5 | 9006 | 1 |
| 5 | 9007 | 1 |
| 5 | 9008 | 1 |
| 7 | 4 | 2 |
| 7 | 5 | 2 |
| 7 | 6 | 2 |
| 7 | 6 | 5 |
| 7 | 7 | 2 |
| 7 | 33 | 1 |
| 7 | 33 | 5 |
| 7 | 34 | 1 |
| 7 | 34 | 8 |
| 7 | 35 | 1 |
| 7 | 36 | 1 |
| 7 | 37 | 1 |
| 7 | 38 | 1 |
| 7 | 38 | 9 |
| 7 | 39 | 1 |
| 7 | 40 | 1 |
| 7 | 41 | 1 |
| 7 | 41 | 2 |
| 7 | 42 | 1 |
| 7 | 43 | 1 |
| 7 | 44 | 1 |
| 7 | 45 | 1 |
| 7 | 46 | 1 |
| 7 | 46 | 3 |
| 7 | 47 | 1 |
| 7 | 47 | 4 |
| 7 | 47 | 8 |
| 7 | 48 | 1 |
| 7 | 48 | 5 |
| 7 | 48 | 16 |
| 7 | 48 | 17 |
| 7 | 48 | 19 |
| 7 | 48 | 21 |
| 7 | 48 | 22 |
| 7 | 48 | 23 |
| 7 | 49 | 1 |
| 7 | 49 | 2 |
| 7 | 49 | 3 |
| 7 | 50 | 1 |
| 7 | 50 | 2 |
| 7 | 50 | 3 |
| 7 | 51 | 1 |
| 7 | 52 | 1 |
| 7 | 52 | 4 |
| 7 | 52 | 9 |
| 7 | 52 | 11 |
| 7 | 9002 | 1 |
| 7 | 9004 | 1 |
| 7 | 9005 | 1 |
| 7 | 9006 | 1 |
| 7 | 9009 | 1 |
| 8 | 1 | 1 |
| 8 | 1 | 2 |
| 8 | 1 | 4 |
| 8 | 1 | 8 |
| 8 | 1 | 12 |
| 8 | 1 | 13 |
| 8 | 2 | 1 |
| 8 | 2 | 3 |
| 8 | 2 | 5 |
| 8 | 2 | 6 |
| 8 | 3 | 1 |
| 8 | 3 | 5 |
| 8 | 3 | 8 |
| 8 | 3 | 9 |
| 8 | 3 | 11 |
| 8 | 4 | 1 |
| 8 | 4 | 2 |
| 8 | 5 | 1 |
| 8 | 6 | 1 |
| 8 | 6 | 2 |
| 8 | 7 | 1 |
| 8 | 7 | 2 |
| 8 | 8 | 1 |
| 8 | 9 | 1 |
| 8 | 9 | 2 |
| 8 | 10 | 1 |
| 8 | 10 | 2 |
| 8 | 10 | 3 |
| 8 | 10 | 5 |
| 8 | 10 | 6 |
| 8 | 10 | 9 |
| 8 | 10 | 10 |
| 8 | 10 | 11 |
| 8 | 11 | 1 |
| 8 | 11 | 3 |
| 8 | 11 | 4 |
| 8 | 11 | 9 |
| 8 | 11 | 10 |
| 8 | 11 | 11 |
| 8 | 12 | 1 |
| 8 | 12 | 2 |
| 8 | 12 | 4 |
| 8 | 12 | 6 |
| 8 | 12 | 7 |
| 8 | 13 | 1 |
| 8 | 13 | 2 |
| 8 | 13 | 9 |
| 8 | 13 | 13 |
| 8 | 13 | 14 |
| 8 | 13 | 15 |
| 8 | 13 | 16 |
| 8 | 14 | 1 |
| 8 | 14 | 2 |
| 8 | 14 | 3 |
| 8 | 15 | 1 |
| 8 | 15 | 2 |
| 8 | 15 | 3 |
| 8 | 15 | 4 |
| 8 | 15 | 5 |
| 8 | 15 | 11 |
| 8 | 15 | 12 |
| 8 | 15 | 17 |
| 8 | 16 | 1 |
| 8 | 16 | 2 |
| 8 | 16 | 6 |
| 8 | 17 | 1 |
| 8 | 17 | 2 |

| POL. | PAR. | REC. |
|---|---|---|
| 8 | 17 | 4 |
| 8 | 17 | 7 |
| 8 | 18 | 1 |
| 8 | 18 | 2 |
| 8 | 18 | 3 |
| 8 | 18 | 5 |
| 8 | 18 | 6 |
| 8 | 19 | 1 |
| 8 | 19 | 2 |
| 8 | 20 | 1 |
| 8 | 20 | 2 |
| 8 | 21 | 1 |
| 8 | 21 | 2 |
| 8 | 22 | 1 |
| 8 | 22 | 2 |
| 8 | 23 | 1 |
| 8 | 23 | 3 |
| 8 | 24 | 1 |
| 8 | 25 | 1 |
| 8 | 26 | 1 |
| 8 | 27 | 1 |
| 8 | 27 | 6 |
| 8 | 28 | 1 |
| 8 | 28 | 5 |
| 8 | 28 | 7 |
| 8 | 29 | 1 |
| 8 | 30 | 1 |
| 8 | 30 | 2 |
| 8 | 31 | 1 |
| 8 | 31 | 2 |
| 8 | 31 | 3 |
| 8 | 32 | 1 |
| 8 | 35 | 1 |
| 8 | 35 | 2 |
| 8 | 35 | 3 |
| 8 | 35 | 4 |
| 8 | 36 | 1 |
| 8 | 36 | 3 |
| 8 | 36 | 7 |
| 8 | 36 | 9 |
| 8 | 37 | 1 |
| 8 | 37 | 4 |
| 8 | 37 | 5 |

| POL. | PAR. | REC. |
|---|---|---|
| 8 | 38 | 1 |
| 8 | 38 | 2 |
| 8 | 38 | 4 |
| 8 | 38 | 7 |
| 8 | 9001 | 1 |
| 8 | 9002 | 1 |
| 8 | 9003 | 1 |
| 8 | 9004 | 1 |
| 8 | 9005 | 1 |
| 8 | 9006 | 1 |
| 8 | 9007 | 1 |
| 8 | 9008 | 1 |
| 15 | 113 | 2 |
| 15 | 113 | 6 |
| 15 | 113 | 7 |
| 15 | 114 | 1 |
| 15 | 114 | 2 |
| 15 | 114 | 3 |
| 15 | 176 | 1 |
| 15 | 176 | 3 |
| 15 | 176 | 6 |
| 15 | 176 | 7 |
| 15 | 176 | 8 |
| 15 | 177 | 1 |
| 15 | 177 | 2 |
| 15 | 178 | 1 |
| 15 | 178 | 2 |
| 15 | 179 | 1 |
| 15 | 180 | 1 |
| 15 | 180 | 2 |
| 15 | 250 | 1 |
| 15 | 250 | 2 |
| 15 | 256 | 1 |
| 15 | 264 | 1 |
| 15 | 265 | 1 |
| 15 | 265 | 2 |
| 15 | 266 | 1 |
| 15 | 266 | 2 |
| 15 | 267 | 1 |
| 15 | 267 | 2 |
| 15 | 487 | 1 |
| 15 | 488 | 1 |
| 15 | 488 | 2 |

| POL. | PAR. | REC. |
|---|---|---|
| 15 | 488 | 3 |
| 15 | 488 | 4 |
| 15 | 489 | 1 |
| 15 | 490 | 1 |
| 15 | 490 | 3 |
| 15 | 490 | 5 |
| 15 | 490 | 6 |
| 15 | 490 | 7 |
| 15 | 9003 | 1 |
| 15 | 9004 | 1 |
| 16 | 1 | 1 |
| 16 | 2 | 1 |
| 16 | 3 | 1 |
| 16 | 6 | 1 |
| 16 | 63 | 1 |
| 16 | 63 | 2 |
| 16 | 63 | 5 |
| 16 | 63 | 7 |
| 16 | 63 | 10 |
| 16 | 63 | 11 |
| 16 | 129 | 1 |
| 16 | 129 | 2 |
| 16 | 129 | 4 |
| 16 | 129 | 6 |
| 16 | 129 | 7 |
| 16 | 129 | 8 |
| 16 | 129 | 9 |
| 16 | 129 | 11 |
| 16 | 129 | 16 |
| 16 | 129 | 17 |
| 16 | 129 | 19 |
| 16 | 182 | 1 |
| 16 | 183 | 1 |
| 16 | 213 | 1 |
| 16 | 213 | 2 |
| 16 | 222 | 1 |
| 16 | 222 | 3 |
| 16 | 9001 | 1 |
| 16 | 9002 | 1 |
| 16 | 9003 | 1 |
| 16 | 9005 | 1 |
| 17 | 84 | 1 |
| 17 | 84 | 10 |

| POL. | PAR. | REC. |
|---|---|---|
| 17 | 84 | 17 |
| 17 | 84 | 18 |
| 17 | 104 | 1 |
| 17 | 104 | 2 |
| 17 | 111 | 1 |
| 17 | 152 | 1 |
| 17 | 153 | 1 |
| 17 | 154 | 1 |
| 17 | 154 | 11 |
| 17 | 154 | 12 |
| 17 | 154 | 13 |
| 17 | 155 | 1 |
| 17 | 156 | 1 |
| 18 | 58 | 1 |
| 18 | 58 | 2 |
| 18 | 58 | 28 |
| 18 | 64 | 1 |
| 18 | 64 | 3 |
| 18 | 64 | 4 |
| 18 | 64 | 5 |
| 18 | 64 | 8 |
| 18 | 64 | 9 |
| 18 | 65 | 1 |
| 18 | 66 | 1 |
| 18 | 67 | 1 |
| 18 | 67 | 2 |
| 18 | 68 | 1 |
| 18 | 68 | 2 |
| 18 | 74 | 1 |
| 18 | 75 | 1 |
| 18 | 76 | 1 |
| 18 | 77 | 1 |
| 18 | 162 | 1 |
| 18 | 178 | 1 |
| 18 | 227 | 1 |
| 18 | 228 | 1 |
| 18 | 234 | 1 |
| 18 | 235 | 1 |
| 18 | 235 | 2 |
| 18 | 235 | 5 |
| 18 | 236 | 1 |
| 18 | 236 | 5 |
| 18 | 237 | 1 |

| POL. | PAR. | REC. |
|---|---|---|
| 18 | 9001 | 1 |
| 19 | 1 | 1 |
| 19 | 2 | 1 |
| 19 | 3 | 1 |
| 19 | 4 | 1 |
| 19 | 5 | 1 |
| 19 | 6 | 1 |
| 19 | 7 | 1 |
| 19 | 8 | 1 |
| 19 | 9 | 1 |
| 19 | 10 | 1 |
| 19 | 53 | 1 |
| 19 | 54 | 1 |
| 19 | 54 | 2 |
| 19 | 55 | 1 |
| 19 | 56 | 1 |
| 19 | 9001 | 1 |
| 20 | 1 | 1 |
| 20 | 2 | 1 |
| 20 | 3 | 1 |
| 20 | 3 | 2 |
| 20 | 3 | 3 |
| 20 | 4 | 1 |
| 20 | 5 | 1 |
| 20 | 6 | 1 |
| 20 | 6 | 3 |
| 20 | 7 | 1 |
| 20 | 8 | 1 |
| 20 | 9 | 1 |
| 20 | 10 | 1 |
| 20 | 11 | 1 |
| 20 | 12 | 1 |
| 20 | 13 | 1 |
| 20 | 14 | 1 |
| 20 | 15 | 1 |
| 20 | 16 | 1 |
| 20 | 17 | 1 |
| 20 | 18 | 1 |
| 20 | 19 | 1 |
| 20 | 20 | 1 |
| 20 | 21 | 1 |
| 20 | 22 | 1 |
| 20 | 23 | 1 |

| POL. | PAR. | REC. |
|---|---|---|
| 20 | 24 | 1 |
| 20 | 24 | 2 |
| 20 | 99 | 1 |
| 20 | 100 | 1 |
| 20 | 101 | 1 |
| 20 | 102 | 1 |
| 20 | 103 | 1 |
| 20 | 104 | 1 |
| 20 | 105 | 1 |
| 20 | 106 | 1 |
| 20 | 107 | 1 |
| 20 | 109 | 1 |
| 20 | 116 | 1 |
| 20 | 121 | 1 |
| 20 | 122 | 1 |
| 20 | 123 | 1 |
| 20 | 124 | 1 |
| 20 | 125 | 1 |
| 20 | 126 | 1 |
| 20 | 127 | 1 |
| 20 | 128 | 1 |
| 20 | 129 | 1 |
| 20 | 130 | 1 |
| 20 | 131 | 1 |
| 20 | 132 | 1 |
| 20 | 133 | 1 |
| 20 | 134 | 1 |
| 20 | 135 | 1 |
| 20 | 136 | 1 |
| 20 | 137 | 1 |
| 20 | 138 | 1 |
| 20 | 139 | 1 |
| 20 | 140 | 1 |
| 20 | 141 | 1 |
| 20 | 142 | 1 |
| 20 | 143 | 1 |
| 20 | 184 | 1 |
| 20 | 192 | 1 |
| 20 | 193 | 1 |
| 20 | 194 | 1 |
| 20 | 195 | 1 |
| 20 | 196 | 1 |
| 20 | 197 | 1 |

| POL. | PAR. | REC. |
|---|---|---|
| 20 | 198 | 1 |
| 20 | 199 | 1 |
| 20 | 200 | 1 |
| 20 | 201 | 1 |
| 20 | 202 | 1 |
| 20 | 203 | 1 |
| 20 | 204 | 1 |
| 20 | 205 | 1 |
| 20 | 206 | 1 |
| 20 | 207 | 1 |
| 20 | 208 | 1 |
| 20 | 209 | 1 |
| 20 | 210 | 1 |
| 20 | 211 | 1 |
| 20 | 212 | 1 |
| 20 | 213 | 1 |
| 20 | 214 | 1 |
| 20 | 252 | 1 |
| 20 | 262 | 1 |
| 20 | 263 | 1 |
| 20 | 265 | 1 |
| 20 | 266 | 1 |
| 20 | 267 | 1 |
| 20 | 268 | 1 |
| 20 | 269 | 1 |
| 20 | 270 | 1 |
| 20 | 271 | 1 |
| 20 | 9001 | 4 |
| 20 | 9002 | 1 |
| 20 | 9004 | 1 |
| 21 | 140 | 1 |
| 21 | 141 | 1 |
| 21 | 142 | 1 |
| 21 | 292 | 1 |
| 21 | 292 | 2 |
| 21 | 293 | 1 |
| 21 | 294 | 1 |
| 21 | 295 | 1 |
| 21 | 296 | 1 |
| 21 | 297 | 1 |
| 21 | 298 | 1 |
| 21 | 301 | 1 |
| 21 | 302 | 1 |

| POL. | PAR. | REC. |
|---|---|---|
| 21 | 305 | 1 |
| 21 | 306 | 1 |
| 21 | 307 | 1 |
| 21 | 308 | 1 |
| 21 | 309 | 1 |
| 21 | 310 | 1 |
| 21 | 311 | 1 |
| 21 | 312 | 1 |
| 21 | 313 | 1 |
| 21 | 314 | 1 |
| 21 | 328 | 1 |
| 21 | 329 | 1 |
| 21 | 330 | 1 |
| 21 | 331 | 1 |
| 21 | 332 | 1 |
| 21 | 333 | 1 |
| 21 | 334 | 1 |
| 21 | 354 | 1 |
| 21 | 355 | 1 |
| 21 | 356 | 1 |
| 21 | 357 | 1 |
| 21 | 361 | 1 |
| 21 | 362 | 1 |
| 21 | 363 | 1 |
| 21 | 364 | 1 |
| 21 | 365 | 1 |
| 21 | 366 | 1 |
| 21 | 367 | 1 |
| 21 | 368 | 1 |
| 21 | 369 | 1 |
| 21 | 370 | 1 |
| 21 | 371 | 1 |
| 21 | 372 | 1 |
| 21 | 432 | 1 |
| 21 | 436 | 1 |
| 21 | 437 | 1 |
| 21 | 443 | 1 |
| 21 | 9002 | 1 |
| 22 | 1 | 1 |
| 22 | 2 | 1 |
| 22 | 3 | 1 |
| 22 | 4 | 1 |
| 22 | 5 | 1 |

| POL. | PAR. | REC. |
|---|---|---|
| 22 | 6 | 1 |
| 22 | 7 | 1 |
| 22 | 8 | 1 |
| 22 | 9 | 1 |
| 22 | 11 | 1 |
| 22 | 11 | 2 |
| 22 | 11 | 3 |
| 22 | 12 | 1 |
| 22 | 12 | 2 |
| 22 | 12 | 3 |
| 22 | 12 | 4 |
| 22 | 13 | 1 |
| 22 | 13 | 2 |
| 22 | 13 | 4 |
| 22 | 13 | 5 |
| 22 | 14 | 1 |
| 22 | 14 | 2 |
| 22 | 14 | 3 |
| 22 | 14 | 4 |
| 22 | 14 | 5 |
| 22 | 14 | 7 |
| 22 | 75 | 1 |
| 22 | 76 | 1 |
| 22 | 77 | 1 |
| 22 | 84 | 1 |
| 22 | 85 | 1 |
| 22 | 85 | 4 |
| 22 | 85 | 5 |
| 22 | 112 | 1 |
| 22 | 113 | 1 |
| 22 | 114 | 1 |
| 22 | 114 | 2 |
| 22 | 115 | 1 |
| 22 | 124 | 1 |
| 23 | 119 | 1 |
| 23 | 122 | 1 |
| 23 | 123 | 1 |
| 23 | 124 | 1 |
| 23 | 131 | 1 |
| 23 | 132 | 1 |
| 23 | 133 | 1 |
| 23 | 134 | 1 |
| 23 | 135 | 1 |

| POL. | PAR. | REC. |
|---|---|---|
| 23 | 136 | 1 |
| 23 | 137 | 1 |
| 23 | 138 | 1 |
| 23 | 139 | 1 |
| 23 | 140 | 1 |
| 23 | 141 | 1 |
| 23 | 142 | 1 |
| 23 | 143 | 1 |
| 23 | 144 | 1 |
| 23 | 145 | 1 |
| 23 | 146 | 1 |
| 23 | 147 | 1 |
| 23 | 148 | 1 |
| 23 | 149 | 1 |
| 23 | 150 | 1 |
| 23 | 151 | 1 |
| 23 | 152 | 1 |
| 23 | 165 | 1 |

| POL. | PAR. | REC. |
|---|---|---|
| 23 | 166 | 3 |
| 23 | 247 | 1 |
| 23 | 248 | 1 |
| 23 | 249 | 1 |
| 23 | 250 | 1 |
| 23 | 251 | 1 |
| 23 | 357 | 1 |
| 26 | 85 | 1 |
| 26 | 86 | 1 |
| 26 | 87 | 1 |
| 26 | 88 | 1 |
| 26 | 89 | 2 |
| 26 | 89 | 6 |
| 26 | 167 | 1 |
| 26 | 193 | 1 |
| 26 | 194 | 1 |
| 26 | 195 | 1 |
| 26 | 196 | 1 |

| POL. | PAR. | REC. |
|---|---|---|
| 26 | 196 | 2 |
| 26 | 197 | 1 |
| 26 | 198 | 1 |
| 26 | 199 | 1 |
| 26 | 200 | 1 |
| 26 | 329 | 1 |
| 26 | 330 | 1 |
| 26 | 331 | 1 |
| 26 | 332 | 1 |
| 26 | 333 | 1 |
| 26 | 335 | 1 |
| 26 | 336 | 1 |
| 26 | 337 | 1 |
| 26 | 338 | 1 |
| 26 | 339 | 1 |
| 26 | 340 | 1 |
| 26 | 341 | 1 |
| 26 | 396 | 1 |

## 19.3 Término municipal de El Pobo de Dueñas.

| POL. | PAR. | REC. |
|---|---|---|
| 5 | 1 | 1 |
| 5 | 1 | 2 |
| 5 | 1 | 4 |
| 5 | 1 | 11 |
| 5 | 1 | 18 |
| 5 | 8 | 1 |
| 5 | 8 | 2 |
| 5 | 9 | 1 |
| 5 | 9 | 2 |
| 5 | 9 | 5 |
| 5 | 9 | 6 |
| 5 | 9 | 7 |
| 5 | 9 | 8 |
| 5 | 10 | 1 |
| 5 | 10 | 2 |
| 5 | 11 | 1 |
| 5 | 12 | 1 |
| 5 | 12 | 2 |
| 5 | 13 | 1 |
| 5 | 13 | 2 |

| POL. | PAR. | REC. |
|---|---|---|
| 5 | 13 | 7 |
| 5 | 13 | 8 |
| 5 | 14 | 1 |
| 5 | 14 | 3 |
| 5 | 14 | 5 |
| 5 | 14 | 6 |
| 5 | 14 | 7 |
| 5 | 15 | 1 |
| 5 | 15 | 2 |
| 5 | 15 | 5 |
| 5 | 15 | 18 |
| 5 | 16 | 1 |
| 5 | 17 | 1 |
| 5 | 17 | 6 |
| 5 | 17 | 7 |
| 5 | 17 | 8 |
| 5 | 18 | 1 |
| 5 | 18 | 3 |
| 5 | 18 | 4 |
| 5 | 18 | 7 |

| POL. | PAR. | REC. |
|---|---|---|
| 5 | 18 | 8 |
| 5 | 19 | 1 |
| 5 | 19 | 2 |
| 5 | 19 | 4 |
| 5 | 19 | 5 |
| 5 | 19 | 6 |
| 5 | 20 | 1 |
| 5 | 20 | 2 |
| 5 | 20 | 3 |
| 5 | 21 | 1 |
| 5 | 21 | 3 |
| 5 | 21 | 5 |
| 5 | 21 | 6 |
| 5 | 22 | 1 |
| 5 | 22 | 2 |
| 5 | 22 | 4 |
| 5 | 23 | 1 |
| 5 | 23 | 2 |
| 5 | 23 | 3 |
| 5 | 23 | 4 |

| POL. | PAR. | REC. |
|---|---|---|
| 5 | 23 | 6 |
| 5 | 24 | 4 |
| 5 | 31 | 2 |
| 5 | 32 | 8 |
| 5 | 32 | 9 |
| 5 | 32 | 10 |
| 5 | 33 | 4 |
| 5 | 34 | 5 |
| 5 | 35 | 4 |
| 5 | 36 | 2 |
| 5 | 45 | 1 |
| 5 | 45 | 2 |
| 5 | 45 | 5 |
| 5 | 9017 | 1 |
| 5 | 9036 | 1 |
| 5 | 9037 | 1 |
| 5 | 9038 | 1 |
| 6 | 1 | 5 |
| 6 | 1 | 11 |
| 6 | 1 | 14 |
| 6 | 1 | 16 |
| 6 | 1 | 23 |
| 6 | 1 | 28 |
| 6 | 1 | 29 |
| 6 | 1 | 30 |
| 6 | 2 | 1 |
| 6 | 2 | 2 |
| 6 | 3 | 1 |
| 6 | 4 | 1 |
| 6 | 4 | 2 |
| 6 | 4 | 4 |
| 6 | 4 | 7 |
| 6 | 4 | 9 |
| 6 | 5 | 1 |
| 6 | 5 | 2 |
| 6 | 5 | 3 |
| 6 | 5 | 6 |
| 6 | 6 | 1 |
| 6 | 6 | 2 |
| 6 | 6 | 4 |
| 6 | 6 | 6 |
| 6 | 7 | 1 |
| 6 | 7 | 2 |
| 6 | 7 | 3 |
| 6 | 8 | 1 |
| 6 | 8 | 2 |
| 6 | 9 | 1 |
| 6 | 9 | 2 |
| 6 | 9 | 3 |
| 6 | 10 | 1 |
| 6 | 10 | 2 |
| 6 | 11 | 1 |
| 6 | 11 | 2 |
| 6 | 12 | 1 |
| 6 | 12 | 2 |
| 6 | 13 | 1 |
| 6 | 13 | 2 |
| 6 | 14 | 1 |
| 6 | 14 | 2 |
| 6 | 14 | 3 |
| 6 | 14 | 4 |
| 6 | 15 | 1 |
| 6 | 15 | 2 |
| 6 | 15 | 3 |
| 6 | 15 | 5 |
| 6 | 16 | 1 |
| 6 | 16 | 2 |
| 6 | 16 | 3 |
| 6 | 16 | 4 |
| 6 | 17 | 1 |
| 6 | 17 | 2 |
| 6 | 17 | 3 |
| 6 | 17 | 6 |
| 6 | 17 | 8 |
| 6 | 17 | 10 |
| 6 | 17 | 11 |
| 6 | 18 | 1 |
| 6 | 18 | 3 |
| 6 | 19 | 1 |
| 6 | 19 | 3 |
| 6 | 19 | 6 |
| 6 | 20 | 1 |
| 6 | 20 | 2 |
| 6 | 20 | 3 |
| 6 | 20 | 5 |
| 6 | 20 | 6 |
| 6 | 20 | 8 |
| 6 | 20 | 9 |
| 6 | 20 | 11 |
| 6 | 21 | 6 |
| 6 | 22 | 2 |
| 6 | 23 | 1 |
| 6 | 23 | 3 |
| 6 | 23 | 4 |
| 6 | 23 | 6 |
| 6 | 23 | 9 |
| 6 | 23 | 11 |
| 6 | 23 | 12 |
| 6 | 23 | 13 |
| 6 | 24 | 1 |
| 6 | 24 | 4 |
| 6 | 24 | 6 |
| 6 | 24 | 8 |
| 6 | 24 | 10 |
| 6 | 25 | 1 |
| 6 | 25 | 3 |
| 6 | 25 | 5 |
| 6 | 25 | 9 |
| 6 | 25 | 10 |
| 6 | 25 | 11 |
| 6 | 26 | 1 |
| 6 | 26 | 2 |
| 6 | 27 | 1 |
| 6 | 27 | 4 |
| 6 | 27 | 6 |
| 6 | 34 | 1 |
| 6 | 34 | 2 |
| 6 | 34 | 4 |
| 6 | 34 | 7 |
| 6 | 53 | 1 |
| 6 | 53 | 3 |
| 6 | 53 | 7 |
| 6 | 53 | 9 |
| 6 | 54 | 1 |
| 6 | 54 | 2 |
| 6 | 55 | 1 |
| 6 | 55 | 2 |
| 6 | 56 | 1 |
| 6 | 56 | 3 |

| POL. | PAR. | REC. |
|---|---|---|
| 6 | 56 | 9 |
| 6 | 57 | 1 |
| 6 | 57 | 2 |
| 6 | 57 | 7 |
| 6 | 57 | 11 |
| 6 | 57 | 12 |
| 6 | 57 | 13 |
| 6 | 58 | 1 |
| 6 | 58 | 2 |
| 6 | 58 | 4 |
| 6 | 58 | 5 |
| 6 | 59 | 1 |
| 6 | 59 | 3 |
| 6 | 59 | 5 |
| 6 | 60 | 1 |
| 6 | 60 | 3 |
| 6 | 60 | 5 |
| 6 | 60 | 6 |
| 6 | 60 | 7 |
| 6 | 72 | 5 |
| 6 | 122 | 1 |
| 6 | 122 | 6 |
| 6 | 122 | 7 |
| 6 | 122 | 9 |
| 6 | 122 | 20 |
| 6 | 122 | 21 |
| 6 | 122 | 22 |
| 6 | 9004 | 1 |
| 6 | 9012 | 1 |
| 6 | 9014 | 1 |
| 6 | 9015 | 1 |
| 6 | 9016 | 1 |
| 6 | 9017 | 1 |
| 6 | 9018 | 1 |
| 18 | 79 | 1 |
| 18 | 82 | 1 |
| 18 | 83 | 5 |
| 18 | 132 | 1 |
| 18 | 132 | 3 |
| 18 | 132 | 4 |
| 18 | 132 | 15 |
| 18 | 132 | 16 |
| 18 | 132 | 17 |

| POL. | PAR. | REC. |
|---|---|---|
| 18 | 133 | 1 |
| 18 | 133 | 2 |
| 18 | 133 | 3 |
| 18 | 134 | 1 |
| 18 | 178 | 1 |
| 18 | 178 | 2 |
| 18 | 180 | 1 |
| 18 | 183 | 1 |
| 18 | 184 | 1 |
| 21 | 205 | 1 |
| 21 | 206 | 1 |
| 21 | 207 | 1 |
| 21 | 208 | 1 |
| 21 | 209 | 1 |
| 21 | 210 | 1 |
| 21 | 210 | 2 |
| 21 | 211 | 1 |
| 21 | 211 | 2 |
| 21 | 211 | 3 |
| 21 | 212 | 1 |
| 21 | 213 | 1 |
| 21 | 214 | 1 |
| 21 | 215 | 1 |
| 21 | 216 | 1 |
| 21 | 216 | 4 |
| 21 | 217 | 1 |
| 21 | 218 | 1 |
| 21 | 218 | 2 |
| 21 | 219 | 1 |
| 21 | 220 | 1 |
| 21 | 220 | 3 |
| 21 | 221 | 1 |
| 21 | 221 | 2 |
| 21 | 222 | 1 |
| 21 | 222 | 2 |
| 21 | 223 | 1 |
| 21 | 224 | 1 |
| 21 | 225 | 1 |
| 21 | 225 | 2 |
| 21 | 225 | 3 |
| 21 | 226 | 1 |
| 21 | 226 | 2 |
| 21 | 226 | 3 |

| POL. | PAR. | REC. |
|---|---|---|
| 21 | 226 | 4 |
| 21 | 227 | 1 |
| 21 | 227 | 2 |
| 21 | 228 | 1 |
| 21 | 229 | 1 |
| 21 | 230 | 1 |
| 21 | 231 | 1 |
| 21 | 232 | 1 |
| 21 | 233 | 1 |
| 21 | 234 | 1 |
| 21 | 235 | 1 |
| 21 | 236 | 1 |
| 21 | 265 | 1 |
| 21 | 265 | 3 |
| 21 | 266 | 1 |
| 21 | 266 | 2 |
| 21 | 266 | 3 |
| 21 | 267 | 1 |
| 21 | 267 | 2 |
| 21 | 268 | 1 |
| 21 | 268 | 2 |
| 21 | 269 | 1 |
| 21 | 269 | 2 |
| 21 | 269 | 3 |
| 21 | 270 | 1 |
| 21 | 270 | 2 |
| 21 | 301 | 1 |
| 21 | 325 | 1 |
| 21 | 326 | 1 |
| 21 | 326 | 2 |
| 21 | 327 | 1 |
| 21 | 328 | 1 |
| 21 | 329 | 1 |
| 21 | 386 | 1 |
| 21 | 386 | 2 |
| 21 | 393 | 1 |
| 21 | 393 | 2 |
| 21 | 397 | 1 |
| 21 | 397 | 2 |
| 21 | 398 | 1 |
| 21 | 398 | 2 |
| 21 | 399 | 1 |
| 21 | 400 | 1 |

| POL. | PAR. | REC. |
|---|---|---|
| 21 | 400 | 2 |
| 21 | 400 | 3 |
| 21 | 401 | 1 |
| 21 | 401 | 3 |
| 21 | 401 | 4 |
| 21 | 402 | 1 |
| 21 | 402 | 2 |
| 21 | 402 | 3 |
| 21 | 403 | 1 |
| 21 | 403 | 2 |
| 21 | 403 | 5 |
| 21 | 404 | 1 |
| 21 | 404 | 3 |
| 21 | 404 | 4 |
| 21 | 404 | 7 |
| 21 | 404 | 12 |
| 21 | 404 | 13 |
| 21 | 404 | 14 |
| 21 | 404 | 15 |
| 21 | 404 | 16 |
| 21 | 405 | 1 |
| 21 | 405 | 2 |
| 21 | 406 | 1 |
| 21 | 406 | 2 |
| 21 | 406 | 3 |
| 21 | 407 | 1 |
| 21 | 407 | 2 |
| 21 | 407 | 3 |
| 21 | 408 | 1 |
| 21 | 409 | 1 |
| 21 | 409 | 2 |
| 21 | 409 | 3 |
| 21 | 410 | 1 |
| 21 | 410 | 2 |
| 21 | 410 | 3 |
| 21 | 411 | 1 |
| 21 | 411 | 3 |
| 21 | 412 | 3 |
| 21 | 431 | 1 |
| 21 | 431 | 2 |
| 21 | 431 | 7 |
| 21 | 431 | 8 |
| 21 | 431 | 9 |

| POL. | PAR. | REC. |
|---|---|---|
| 21 | 432 | 1 |
| 21 | 433 | 1 |
| 21 | 434 | 1 |
| 21 | 435 | 1 |
| 21 | 436 | 1 |
| 21 | 437 | 1 |
| 21 | 438 | 1 |
| 21 | 439 | 1 |
| 21 | 440 | 1 |
| 21 | 440 | 2 |
| 21 | 441 | 1 |
| 21 | 442 | 1 |
| 21 | 442 | 2 |
| 21 | 442 | 3 |
| 21 | 443 | 1 |
| 21 | 443 | 2 |
| 21 | 444 | 1 |
| 21 | 444 | 2 |
| 21 | 445 | 1 |
| 21 | 445 | 2 |
| 21 | 446 | 1 |
| 21 | 446 | 2 |
| 21 | 449 | 1 |
| 21 | 449 | 2 |
| 21 | 450 | 1 |
| 21 | 451 | 1 |
| 21 | 452 | 1 |
| 21 | 452 | 2 |
| 21 | 452 | 3 |
| 21 | 452 | 4 |
| 21 | 453 | 1 |
| 21 | 453 | 2 |
| 21 | 454 | 1 |
| 21 | 454 | 2 |
| 21 | 454 | 3 |
| 21 | 455 | 1 |
| 21 | 455 | 2 |
| 21 | 458 | 1 |
| 21 | 458 | 2 |
| 21 | 459 | 1 |
| 21 | 459 | 2 |
| 21 | 459 | 3 |
| 21 | 463 | 1 |

| POL. | PAR. | REC. |
|---|---|---|
| 21 | 464 | 1 |
| 21 | 465 | 1 |
| 21 | 465 | 2 |
| 21 | 466 | 1 |
| 21 | 466 | 3 |
| 21 | 466 | 4 |
| 21 | 467 | 1 |
| 21 | 472 | 1 |
| 21 | 472 | 3 |
| 21 | 472 | 4 |
| 21 | 473 | 1 |
| 21 | 474 | 1 |
| 21 | 474 | 2 |
| 21 | 475 | 1 |
| 21 | 475 | 2 |
| 21 | 475 | 3 |
| 21 | 475 | 4 |
| 21 | 477 | 1 |
| 21 | 477 | 3 |
| 21 | 480 | 1 |
| 21 | 482 | 4 |
| 21 | 482 | 5 |
| 21 | 482 | 6 |
| 21 | 482 | 7 |
| 21 | 482 | 12 |
| 21 | 483 | 1 |
| 21 | 483 | 2 |
| 21 | 483 | 3 |
| 21 | 483 | 4 |
| 21 | 483 | 5 |
| 21 | 483 | 8 |
| 21 | 505 | 1 |
| 21 | 505 | 2 |
| 21 | 506 | 1 |
| 21 | 507 | 1 |
| 21 | 508 | 1 |
| 21 | 522 | 1 |
| 21 | 523 | 1 |
| 21 | 524 | 1 |
| 21 | 525 | 1 |
| 21 | 526 | 1 |
| 21 | 527 | 1 |
| 21 | 528 | 1 |

| POL. | PAR. | REC. |
|---|---|---|
| 21 | 529 | 1 |
| 21 | 530 | 2 |
| 21 | 531 | 1 |
| 21 | 597 | 1 |
| 21 | 597 | 3 |
| 21 | 597 | 9 |
| 21 | 597 | 12 |
| 21 | 597 | 13 |
| 21 | 597 | 17 |
| 21 | 602 | 1 |
| 21 | 603 | 1 |
| 21 | 603 | 2 |
| 21 | 603 | 3 |
| 21 | 603 | 4 |
| 21 | 603 | 5 |
| 21 | 620 | 1 |
| 21 | 620 | 4 |
| 21 | 620 | 5 |
| 21 | 621 | 1 |
| 21 | 622 | 1 |
| 21 | 623 | 6 |
| 21 | 624 | 6 |
| 21 | 625 | 1 |
| 21 | 625 | 6 |
| 21 | 626 | 1 |
| 21 | 627 | 1 |
| 21 | 628 | 1 |
| 21 | 628 | 2 |
| 21 | 629 | 1 |
| 21 | 630 | 1 |
| 21 | 632 | 1 |
| 21 | 633 | 2 |
| 21 | 637 | 1 |
| 21 | 638 | 1 |
| 21 | 639 | 1 |
| 21 | 640 | 1 |
| 21 | 641 | 1 |
| 21 | 642 | 1 |
| 21 | 643 | 1 |
| 21 | 643 | 6 |
| 21 | 644 | 1 |
| 21 | 644 | 2 |
| 21 | 644 | 3 |

| POL. | PAR. | REC. |
|---|---|---|
| 21 | 644 | 4 |
| 21 | 645 | 1 |
| 21 | 646 | 1 |
| 21 | 647 | 1 |
| 21 | 647 | 2 |
| 21 | 647 | 5 |
| 21 | 648 | 1 |
| 21 | 648 | 2 |
| 21 | 649 | 1 |
| 21 | 650 | 1 |
| 21 | 650 | 2 |
| 21 | 650 | 3 |
| 21 | 651 | 1 |
| 21 | 651 | 2 |
| 21 | 651 | 3 |
| 21 | 652 | 1 |
| 21 | 653 | 1 |
| 21 | 654 | 1 |
| 21 | 654 | 2 |
| 21 | 655 | 1 |
| 21 | 655 | 2 |
| 21 | 655 | 3 |
| 21 | 656 | 1 |
| 21 | 656 | 5 |
| 21 | 671 | 1 |
| 21 | 671 | 2 |
| 21 | 672 | 1 |
| 21 | 672 | 2 |
| 21 | 672 | 3 |
| 21 | 672 | 4 |
| 21 | 673 | 1 |
| 21 | 673 | 2 |
| 21 | 674 | 2 |
| 21 | 674 | 3 |
| 21 | 674 | 4 |
| 21 | 675 | 1 |
| 21 | 677 | 3 |
| 21 | 678 | 1 |
| 21 | 678 | 4 |
| 21 | 679 | 1 |
| 21 | 679 | 3 |
| 21 | 680 | 1 |
| 21 | 681 | 1 |

| POL. | PAR. | REC. |
|---|---|---|
| 21 | 682 | 1 |
| 21 | 682 | 2 |
| 21 | 683 | 1 |
| 21 | 683 | 2 |
| 21 | 683 | 3 |
| 21 | 686 | 1 |
| 21 | 686 | 2 |
| 21 | 686 | 3 |
| 21 | 686 | 4 |
| 21 | 686 | 5 |
| 21 | 688 | 1 |
| 21 | 689 | 1 |
| 21 | 689 | 2 |
| 21 | 689 | 4 |
| 21 | 690 | 1 |
| 21 | 690 | 2 |
| 21 | 690 | 3 |
| 21 | 691 | 1 |
| 21 | 691 | 3 |
| 21 | 691 | 4 |
| 21 | 692 | 1 |
| 21 | 692 | 2 |
| 21 | 693 | 1 |
| 21 | 693 | 2 |
| 21 | 693 | 3 |
| 21 | 694 | 2 |
| 21 | 695 | 1 |
| 21 | 696 | 1 |
| 21 | 697 | 1 |
| 21 | 697 | 3 |
| 21 | 697 | 5 |
| 21 | 698 | 1 |
| 21 | 699 | 1 |
| 21 | 699 | 2 |
| 21 | 700 | 1 |
| 21 | 700 | 3 |
| 21 | 701 | 1 |
| 21 | 701 | 2 |
| 21 | 702 | 1 |
| 21 | 702 | 2 |
| 21 | 703 | 1 |
| 21 | 704 | 1 |
| 21 | 705 | 1 |

| POL. | PAR. | REC. |
|---|---|---|
| 21 | 705 | 2 |
| 21 | 706 | 1 |
| 21 | 706 | 2 |
| 21 | 706 | 3 |
| 21 | 707 | 1 |
| 21 | 707 | 2 |
| 21 | 707 | 3 |
| 21 | 708 | 1 |
| 21 | 708 | 2 |
| 21 | 708 | 3 |
| 21 | 709 | 1 |
| 21 | 710 | 1 |
| 21 | 710 | 2 |
| 21 | 710 | 3 |
| 21 | 711 | 1 |
| 21 | 711 | 2 |
| 21 | 711 | 3 |
| 21 | 712 | 1 |
| 21 | 712 | 2 |
| 21 | 713 | 1 |
| 21 | 713 | 6 |
| 21 | 713 | 7 |
| 21 | 714 | 1 |
| 21 | 714 | 3 |
| 21 | 714 | 4 |
| 21 | 715 | 1 |
| 21 | 715 | 2 |
| 21 | 715 | 3 |
| 21 | 716 | 1 |
| 21 | 716 | 2 |
| 21 | 717 | 1 |
| 21 | 717 | 2 |
| 21 | 718 | 1 |
| 21 | 718 | 2 |
| 21 | 718 | 3 |
| 21 | 719 | 1 |
| 21 | 719 | 2 |
| 21 | 719 | 3 |
| 21 | 720 | 1 |
| 21 | 720 | 2 |
| 21 | 721 | 1 |
| 21 | 721 | 2 |
| 21 | 722 | 1 |

| POL. | PAR. | REC. |
|---|---|---|
| 21 | 723 | 1 |
| 21 | 724 | 3 |
| 21 | 725 | 1 |
| 21 | 725 | 2 |
| 21 | 726 | 1 |
| 21 | 726 | 2 |
| 21 | 728 | 1 |
| 21 | 728 | 2 |
| 21 | 729 | 1 |
| 21 | 730 | 2 |
| 21 | 731 | 1 |
| 21 | 732 | 1 |
| 21 | 732 | 2 |
| 21 | 732 | 7 |
| 21 | 733 | 1 |
| 21 | 733 | 2 |
| 21 | 734 | 1 |
| 21 | 734 | 2 |
| 21 | 735 | 1 |
| 21 | 735 | 2 |
| 21 | 736 | 1 |
| 21 | 736 | 2 |
| 21 | 736 | 3 |
| 21 | 736 | 4 |
| 21 | 737 | 1 |
| 21 | 738 | 1 |
| 21 | 738 | 2 |
| 21 | 738 | 3 |
| 21 | 738 | 4 |
| 21 | 739 | 1 |
| 21 | 739 | 4 |
| 21 | 739 | 5 |
| 21 | 740 | 1 |
| 21 | 740 | 6 |
| 21 | 740 | 7 |
| 21 | 740 | 8 |
| 21 | 740 | 9 |
| 21 | 740 | 10 |
| 21 | 740 | 12 |
| 21 | 740 | 13 |
| 21 | 740 | 15 |
| 21 | 740 | 17 |
| 21 | 740 | 21 |

| POL. | PAR. | REC. |
|---|---|---|
| 21 | 740 | 22 |
| 21 | 740 | 25 |
| 21 | 751 | 1 |
| 21 | 751 | 2 |
| 21 | 765 | 1 |
| 21 | 765 | 2 |
| 21 | 765 | 3 |
| 21 | 766 | 3 |
| 21 | 769 | 1 |
| 21 | 770 | 1 |
| 21 | 771 | 2 |
| 21 | 772 | 1 |
| 21 | 772 | 9 |
| 21 | 772 | 10 |
| 21 | 773 | 1 |
| 21 | 773 | 2 |
| 21 | 775 | 3 |
| 21 | 776 | 1 |
| 21 | 777 | 1 |
| 21 | 777 | 2 |
| 21 | 777 | 4 |
| 21 | 777 | 17 |
| 21 | 777 | 18 |
| 21 | 777 | 19 |
| 21 | 9007 | 1 |
| 21 | 9008 | 1 |
| 21 | 9009 | 1 |
| 21 | 9010 | 1 |
| 21 | 9011 | 1 |
| 22 | 76 | 1 |
| 22 | 76 | 4 |
| 22 | 76 | 5 |
| 22 | 76 | 9 |
| 22 | 76 | 10 |
| 22 | 76 | 11 |
| 22 | 76 | 12 |
| 22 | 76 | 13 |
| 22 | 76 | 14 |
| 22 | 76 | 15 |
| 22 | 76 | 16 |
| 22 | 76 | 17 |
| 22 | 99 | 1 |
| 22 | 99 | 5 |

| POL. | PAR. | REC. |
|---|---|---|
| 22 | 112 | 1 |
| 22 | 112 | 2 |
| 22 | 112 | 3 |
| 22 | 112 | 4 |
| 22 | 114 | 3 |
| 22 | 114 | 4 |
| 22 | 139 | 1 |
| 22 | 139 | 4 |
| 22 | 139 | 5 |
| 22 | 139 | 7 |
| 22 | 139 | 8 |
| 22 | 139 | 9 |
| 22 | 140 | 1 |
| 22 | 141 | 1 |
| 22 | 141 | 6 |
| 22 | 142 | 1 |
| 22 | 142 | 4 |
| 22 | 143 | 1 |
| 22 | 144 | 1 |
| 22 | 152 | 1 |
| 22 | 152 | 2 |
| 22 | 152 | 6 |
| 22 | 156 | 1 |
| 22 | 156 | 3 |
| 22 | 156 | 4 |
| 22 | 157 | 1 |
| 22 | 157 | 3 |
| 22 | 157 | 4 |
| 22 | 169 | 1 |
| 22 | 169 | 2 |
| 22 | 170 | 1 |
| 22 | 171 | 1 |
| 22 | 171 | 2 |
| 22 | 171 | 3 |
| 22 | 172 | 1 |
| 22 | 173 | 1 |
| 22 | 174 | 1 |
| 22 | 174 | 2 |
| 22 | 175 | 1 |
| 22 | 176 | 1 |
| 22 | 176 | 2 |
| 22 | 176 | 3 |
| 22 | 177 | 1 |

| POL. | PAR. | REC. |
|---|---|---|
| 22 | 177 | 2 |
| 22 | 178 | 1 |
| 22 | 178 | 2 |
| 22 | 178 | 5 |
| 22 | 178 | 6 |
| 22 | 179 | 1 |
| 22 | 186 | 1 |
| 22 | 186 | 4 |
| 22 | 186 | 10 |
| 22 | 186 | 11 |
| 22 | 196 | 3 |
| 22 | 196 | 5 |
| 22 | 196 | 11 |
| 22 | 196 | 21 |
| 22 | 196 | 23 |
| 22 | 196 | 26 |
| 22 | 196 | 30 |
| 22 | 197 | 1 |
| 22 | 198 | 1 |
| 22 | 199 | 1 |
| 22 | 200 | 1 |
| 22 | 200 | 2 |
| 22 | 201 | 1 |
| 22 | 201 | 2 |
| 22 | 202 | 1 |
| 22 | 202 | 2 |
| 22 | 206 | 1 |
| 22 | 206 | 3 |
| 22 | 207 | 1 |
| 22 | 207 | 13 |
| 22 | 285 | 2 |
| 22 | 286 | 2 |
| 22 | 287 | 2 |
| 22 | 292 | 3 |
| 22 | 293 | 3 |
| 22 | 293 | 4 |
| 22 | 299 | 1 |
| 22 | 300 | 1 |
| 22 | 305 | 1 |
| 22 | 305 | 2 |
| 22 | 306 | 1 |
| 22 | 309 | 1 |
| 22 | 310 | 1 |

| POL. | PAR. | REC. |
|---|---|---|
| 22 | 313 | 1 |
| 22 | 313 | 3 |
| 22 | 314 | 1 |
| 22 | 314 | 3 |
| 22 | 318 | 1 |
| 22 | 318 | 3 |
| 22 | 319 | 1 |
| 22 | 322 | 1 |
| 22 | 322 | 3 |
| 22 | 323 | 1 |
| 22 | 323 | 3 |
| 22 | 324 | 1 |
| 22 | 332 | 1 |
| 22 | 332 | 2 |
| 22 | 333 | 1 |
| 22 | 333 | 2 |
| 22 | 334 | 1 |
| 22 | 334 | 2 |
| 22 | 337 | 1 |
| 22 | 338 | 1 |
| 22 | 339 | 1 |
| 22 | 340 | 1 |
| 22 | 400 | 1 |
| 22 | 400 | 2 |
| 22 | 400 | 4 |
| 22 | 400 | 6 |
| 22 | 401 | 1 |
| 22 | 401 | 2 |
| 22 | 402 | 1 |
| 22 | 403 | 1 |
| 22 | 404 | 3 |
| 22 | 404 | 4 |
| 22 | 405 | 1 |
| 22 | 406 | 1 |
| 22 | 407 | 1 |
| 22 | 407 | 2 |
| 22 | 408 | 1 |
| 22 | 408 | 2 |
| 22 | 410 | 1 |
| 22 | 410 | 2 |
| 22 | 411 | 1 |
| 22 | 412 | 1 |
| 22 | 412 | 2 |

| POL. | PAR. | REC. |
|---|---|---|
| 22 | 412 | 3 |
| 22 | 413 | 1 |
| 22 | 413 | 3 |
| 22 | 420 | 1 |
| 22 | 421 | 1 |
| 22 | 422 | 1 |
| 22 | 426 | 1 |
| 22 | 426 | 2 |
| 22 | 427 | 1 |
| 22 | 427 | 3 |
| 22 | 428 | 1 |
| 22 | 429 | 1 |
| 22 | 430 | 1 |
| 22 | 431 | 1 |
| 22 | 432 | 1 |
| 22 | 432 | 2 |
| 22 | 432 | 6 |
| 22 | 433 | 2 |
| 22 | 434 | 1 |
| 22 | 435 | 1 |
| 22 | 436 | 1 |
| 22 | 436 | 2 |
| 22 | 439 | 1 |
| 22 | 441 | 1 |
| 22 | 441 | 2 |
| 22 | 442 | 1 |
| 22 | 443 | 1 |
| 22 | 444 | 1 |
| 22 | 446 | 1 |
| 22 | 447 | 1 |
| 22 | 447 | 2 |
| 22 | 447 | 3 |
| 22 | 448 | 1 |
| 22 | 448 | 2 |
| 22 | 449 | 1 |
| 22 | 449 | 2 |
| 22 | 450 | 1 |
| 22 | 450 | 2 |
| 22 | 451 | 1 |
| 22 | 462 | 1 |
| 22 | 465 | 1 |
| 22 | 466 | 1 |
| 22 | 467 | 1 |

| POL. | PAR. | REC. |
|---|---|---|
| 22 | 467 | 2 |
| 22 | 467 | 3 |
| 22 | 468 | 1 |
| 22 | 469 | 1 |
| 22 | 469 | 2 |
| 22 | 470 | 1 |
| 22 | 470 | 2 |
| 22 | 470 | 3 |
| 22 | 471 | 1 |
| 22 | 471 | 2 |
| 22 | 471 | 6 |
| 22 | 472 | 1 |
| 22 | 473 | 1 |
| 22 | 473 | 3 |
| 22 | 474 | 1 |
| 22 | 475 | 1 |
| 22 | 476 | 1 |
| 22 | 477 | 1 |
| 22 | 482 | 1 |
| 22 | 482 | 2 |
| 22 | 529 | 1 |
| 22 | 529 | 7 |
| 22 | 532 | 1 |
| 22 | 532 | 4 |
| 22 | 533 | 1 |
| 22 | 534 | 1 |
| 22 | 543 | 1 |
| 22 | 544 | 1 |
| 22 | 546 | 1 |
| 22 | 547 | 1 |
| 22 | 548 | 1 |
| 22 | 548 | 2 |
| 22 | 548 | 3 |
| 22 | 549 | 1 |
| 22 | 550 | 1 |
| 22 | 551 | 1 |
| 22 | 551 | 2 |
| 22 | 552 | 1 |
| 22 | 552 | 3 |
| 22 | 552 | 4 |
| 22 | 553 | 1 |
| 22 | 554 | 1 |
| 22 | 555 | 1 |

| POL. | PAR. | REC. |
|---|---|---|
| 22 | 555 | 2 |
| 22 | 556 | 1 |
| 22 | 557 | 1 |
| 22 | 558 | 1 |
| 22 | 559 | 1 |
| 22 | 590 | 1 |
| 22 | 590 | 4 |
| 22 | 591 | 1 |
| 22 | 591 | 2 |
| 22 | 592 | 1 |
| 22 | 592 | 4 |
| 22 | 595 | 1 |
| 22 | 596 | 2 |
| 22 | 596 | 5 |
| 22 | 596 | 8 |
| 22 | 597 | 1 |
| 22 | 597 | 4 |
| 22 | 597 | 5 |
| 22 | 597 | 6 |
| 22 | 597 | 15 |
| 22 | 9001 | 1 |
| 22 | 9002 | 1 |
| 22 | 9003 | 1 |
| 22 | 9004 | 1 |
| 23 | 83 | 1 |
| 23 | 88 | 1 |
| 23 | 88 | 2 |
| 23 | 111 | 1 |
| 23 | 111 | 4 |
| 23 | 111 | 5 |
| 23 | 112 | 1 |
| 23 | 113 | 1 |
| 23 | 113 | 6 |
| 23 | 114 | 1 |
| 23 | 114 | 2 |
| 23 | 114 | 3 |
| 23 | 118 | 2 |
| 23 | 118 | 5 |
| 23 | 119 | 1 |
| 23 | 120 | 2 |
| 23 | 125 | 1 |
| 23 | 126 | 1 |
| 23 | 127 | 1 |

| POL. | PAR. | REC. |
|---|---|---|
| 23 | 127 | 2 |
| 23 | 128 | 1 |
| 23 | 128 | 2 |
| 23 | 129 | 1 |
| 23 | 129 | 2 |
| 23 | 130 | 1 |
| 23 | 130 | 2 |
| 23 | 142 | 1 |
| 23 | 142 | 2 |
| 23 | 143 | 1 |
| 23 | 143 | 2 |
| 23 | 144 | 1 |
| 23 | 145 | 1 |
| 23 | 145 | 2 |
| 23 | 146 | 1 |
| 23 | 146 | 2 |
| 23 | 147 | 1 |
| 23 | 147 | 2 |
| 23 | 148 | 1 |
| 23 | 148 | 2 |
| 23 | 149 | 1 |
| 23 | 149 | 3 |
| 23 | 150 | 1 |
| 23 | 150 | 3 |
| 23 | 151 | 1 |
| 23 | 151 | 2 |
| 23 | 155 | 1 |
| 23 | 155 | 8 |
| 23 | 167 | 1 |
| 23 | 167 | 2 |
| 23 | 167 | 3 |
| 23 | 167 | 4 |
| 23 | 168 | 1 |
| 23 | 169 | 1 |
| 23 | 169 | 3 |
| 23 | 170 | 1 |
| 23 | 170 | 2 |
| 23 | 170 | 4 |
| 23 | 170 | 5 |
| 23 | 171 | 1 |
| 23 | 171 | 2 |
| 23 | 172 | 1 |
| 23 | 172 | 2 |

| POL. | PAR. | REC. |
|---|---|---|
| 23 | 173 | 1 |
| 23 | 173 | 2 |
| 23 | 173 | 8 |
| 23 | 174 | 1 |
| 23 | 174 | 2 |
| 23 | 175 | 1 |
| 23 | 175 | 2 |
| 23 | 176 | 1 |
| 23 | 177 | 1 |
| 23 | 177 | 2 |
| 23 | 178 | 1 |
| 23 | 179 | 1 |
| 23 | 180 | 1 |
| 23 | 180 | 2 |
| 23 | 201 | 1 |
| 23 | 207 | 1 |
| 23 | 207 | 2 |
| 23 | 207 | 7 |
| 23 | 208 | 1 |
| 23 | 208 | 2 |
| 23 | 209 | 1 |
| 23 | 210 | 1 |
| 23 | 211 | 1 |
| 23 | 211 | 2 |
| 23 | 212 | 1 |
| 23 | 213 | 1 |
| 23 | 213 | 3 |
| 23 | 214 | 1 |
| 23 | 214 | 2 |
| 23 | 215 | 1 |
| 23 | 215 | 2 |
| 23 | 215 | 7 |
| 23 | 215 | 8 |
| 23 | 215 | 9 |
| 23 | 237 | 3 |
| 23 | 238 | 1 |
| 23 | 239 | 1 |
| 23 | 240 | 1 |
| 23 | 241 | 1 |
| 23 | 242 | 1 |
| 23 | 243 | 1 |
| 23 | 244 | 1 |
| 23 | 250 | 1 |

| POL. | PAR. | REC. |
|---|---|---|
| 23 | 251 | 1 |
| 23 | 252 | 3 |
| 23 | 253 | 1 |
| 23 | 254 | 3 |
| 23 | 255 | 3 |
| 23 | 258 | 1 |
| 23 | 259 | 1 |
| 23 | 260 | 1 |
| 23 | 261 | 1 |
| 23 | 262 | 1 |
| 23 | 263 | 1 |
| 23 | 264 | 1 |
| 23 | 265 | 1 |
| 23 | 266 | 1 |
| 23 | 266 | 3 |
| 23 | 266 | 4 |
| 23 | 266 | 5 |
| 23 | 267 | 1 |
| 23 | 268 | 1 |
| 23 | 269 | 1 |
| 23 | 270 | 1 |
| 23 | 271 | 1 |
| 23 | 272 | 1 |
| 23 | 273 | 1 |
| 23 | 274 | 1 |
| 23 | 274 | 2 |
| 23 | 274 | 3 |
| 23 | 275 | 1 |
| 23 | 275 | 4 |
| 23 | 276 | 1 |
| 23 | 277 | 1 |
| 23 | 278 | 1 |
| 23 | 279 | 1 |
| 23 | 280 | 1 |
| 23 | 281 | 1 |
| 23 | 282 | 1 |
| 23 | 283 | 1 |
| 23 | 283 | 3 |
| 23 | 284 | 1 |
| 23 | 285 | 1 |
| 23 | 286 | 1 |
| 23 | 294 | 1 |
| 23 | 294 | 2 |

| POL. | PAR. | REC. |
|---|---|---|
| 23 | 295 | 1 |
| 23 | 296 | 1 |
| 23 | 297 | 1 |
| 23 | 298 | 1 |
| 23 | 298 | 2 |
| 23 | 298 | 3 |
| 23 | 299 | 1 |
| 23 | 299 | 2 |
| 23 | 300 | 1 |
| 23 | 301 | 1 |
| 23 | 301 | 2 |
| 23 | 302 | 1 |
| 23 | 327 | 1 |
| 23 | 327 | 4 |
| 23 | 328 | 1 |
| 23 | 328 | 2 |
| 23 | 328 | 3 |
| 23 | 328 | 7 |
| 23 | 328 | 11 |
| 23 | 329 | 1 |
| 23 | 329 | 3 |
| 23 | 330 | 1 |
| 23 | 330 | 2 |
| 23 | 330 | 8 |
| 23 | 331 | 1 |
| 23 | 332 | 1 |
| 23 | 332 | 2 |
| 23 | 333 | 1 |
| 23 | 333 | 2 |
| 23 | 334 | 1 |
| 23 | 334 | 2 |
| 23 | 335 | 1 |
| 23 | 336 | 1 |
| 23 | 336 | 2 |
| 23 | 336 | 3 |
| 23 | 337 | 1 |
| 23 | 338 | 1 |
| 23 | 339 | 1 |
| 23 | 339 | 10 |
| 23 | 341 | 1 |
| 23 | 342 | 1 |
| 23 | 342 | 2 |
| 23 | 343 | 1 |

| POL. | PAR. | REC. |
|---|---|---|
| 23 | 344 | 1 |
| 23 | 344 | 3 |
| 23 | 344 | 4 |
| 23 | 344 | 5 |
| 23 | 345 | 1 |
| 23 | 345 | 2 |
| 23 | 345 | 3 |
| 23 | 347 | 1 |
| 23 | 347 | 2 |
| 23 | 347 | 6 |
| 23 | 347 | 7 |
| 23 | 347 | 8 |
| 23 | 349 | 1 |
| 23 | 351 | 1 |
| 23 | 352 | 1 |
| 23 | 353 | 1 |
| 23 | 353 | 2 |
| 23 | 353 | 3 |
| 23 | 353 | 4 |
| 23 | 354 | 1 |
| 23 | 355 | 1 |
| 23 | 355 | 4 |
| 23 | 355 | 5 |
| 23 | 355 | 13 |
| 23 | 355 | 15 |
| 23 | 362 | 2 |
| 23 | 362 | 3 |
| 23 | 365 | 1 |
| 23 | 366 | 1 |
| 23 | 366 | 2 |
| 23 | 382 | 1 |
| 23 | 388 | 1 |
| 23 | 388 | 2 |
| 23 | 389 | 1 |
| 23 | 389 | 3 |
| 23 | 390 | 1 |
| 23 | 391 | 1 |
| 23 | 392 | 1 |
| 23 | 396 | 1 |
| 23 | 397 | 1 |
| 23 | 398 | 1 |
| 23 | 399 | 1 |
| 23 | 400 | 1 |

| POL. | PAR. | REC. |
|---|---|---|
| 23 | 401 | 1 |
| 23 | 402 | 1 |
| 23 | 403 | 1 |
| 23 | 404 | 1 |
| 23 | 405 | 1 |
| 23 | 406 | 1 |
| 23 | 407 | 1 |
| 23 | 408 | 1 |
| 23 | 409 | 1 |
| 23 | 410 | 1 |
| 23 | 411 | 1 |
| 23 | 411 | 2 |
| 23 | 411 | 3 |
| 23 | 412 | 1 |
| 23 | 413 | 1 |
| 23 | 414 | 1 |
| 23 | 415 | 1 |
| 23 | 415 | 3 |
| 23 | 416 | 1 |
| 23 | 416 | 2 |
| 23 | 416 | 4 |
| 23 | 417 | 1 |
| 23 | 418 | 1 |
| 23 | 419 | 1 |
| 23 | 419 | 2 |
| 23 | 420 | 1 |
| 23 | 420 | 2 |
| 23 | 423 | 1 |
| 23 | 423 | 2 |
| 23 | 423 | 3 |
| 23 | 424 | 1 |
| 23 | 424 | 2 |
| 23 | 425 | 1 |
| 23 | 426 | 1 |
| 23 | 427 | 1 |
| 23 | 428 | 1 |
| 23 | 428 | 3 |
| 23 | 428 | 4 |
| 23 | 429 | 1 |
| 23 | 430 | 1 |
| 23 | 430 | 2 |
| 23 | 431 | 1 |
| 23 | 433 | 1 |

| POL. | PAR. | REC. |
|---|---|---|
| 23 | 434 | 1 |
| 23 | 434 | 2 |
| 23 | 435 | 1 |
| 23 | 435 | 2 |
| 23 | 438 | 1 |
| 23 | 438 | 2 |
| 23 | 439 | 1 |
| 23 | 440 | 1 |
| 23 | 440 | 2 |
| 23 | 441 | 1 |
| 23 | 441 | 2 |
| 23 | 442 | 1 |
| 23 | 443 | 1 |
| 23 | 452 | 1 |
| 23 | 467 | 1 |
| 23 | 468 | 1 |
| 23 | 469 | 1 |
| 23 | 474 | 1 |
| 23 | 475 | 1 |
| 23 | 475 | 2 |
| 23 | 476 | 1 |
| 23 | 476 | 3 |
| 23 | 477 | 1 |
| 23 | 478 | 1 |
| 23 | 478 | 5 |
| 23 | 478 | 6 |
| 23 | 478 | 7 |
| 23 | 478 | 8 |
| 23 | 478 | 10 |
| 23 | 479 | 1 |
| 23 | 480 | 1 |
| 23 | 481 | 1 |
| 23 | 482 | 1 |
| 23 | 483 | 1 |
| 23 | 484 | 1 |
| 23 | 484 | 2 |
| 23 | 486 | 1 |
| 23 | 486 | 2 |
| 23 | 488 | 1 |
| 23 | 491 | 1 |
| 23 | 492 | 1 |
| 23 | 493 | 1 |
| 23 | 493 | 3 |

| POL. | PAR. | REC. |
|---|---|---|
| 23 | 494 | 1 |
| 23 | 494 | 2 |
| 23 | 494 | 3 |
| 23 | 495 | 1 |
| 23 | 495 | 2 |
| 23 | 495 | 3 |
| 23 | 496 | 1 |
| 23 | 496 | 2 |
| 23 | 497 | 1 |
| 23 | 498 | 1 |
| 23 | 499 | 1 |
| 23 | 500 | 1 |
| 23 | 500 | 2 |
| 23 | 501 | 1 |
| 23 | 502 | 1 |
| 23 | 503 | 1 |
| 23 | 504 | 1 |
| 23 | 505 | 1 |
| 23 | 506 | 1 |
| 23 | 506 | 2 |
| 23 | 507 | 1 |
| 23 | 509 | 1 |
| 23 | 509 | 2 |
| 23 | 512 | 1 |
| 23 | 512 | 2 |
| 23 | 512 | 3 |
| 23 | 512 | 4 |
| 23 | 513 | 1 |
| 23 | 513 | 3 |
| 23 | 513 | 4 |
| 23 | 514 | 1 |
| 23 | 515 | 1 |
| 23 | 515 | 2 |
| 23 | 521 | 1 |
| 23 | 522 | 1 |
| 23 | 522 | 2 |
| 23 | 522 | 3 |
| 23 | 522 | 4 |
| 23 | 545 | 1 |
| 23 | 546 | 2 |
| 23 | 546 | 9 |
| 23 | 546 | 10 |
| 23 | 546 | 11 |

| POL. | PAR. | REC. |
|---|---|---|
| 23 | 547 | 1 |
| 23 | 547 | 3 |
| 23 | 548 | 1 |
| 23 | 548 | 2 |
| 23 | 548 | 3 |
| 23 | 548 | 10 |
| 23 | 548 | 11 |
| 23 | 9001 | 1 |
| 23 | 9002 | 2 |
| 23 | 9003 | 1 |
| 24 | 31 | 1 |
| 24 | 32 | 1 |
| 24 | 33 | 1 |
| 24 | 71 | 1 |
| 24 | 71 | 2 |
| 24 | 72 | 1 |
| 24 | 73 | 1 |
| 24 | 74 | 1 |
| 24 | 74 | 2 |
| 24 | 85 | 1 |
| 24 | 85 | 2 |
| 24 | 85 | 3 |
| 24 | 86 | 1 |
| 24 | 86 | 2 |
| 24 | 89 | 1 |
| 24 | 89 | 2 |
| 24 | 89 | 3 |
| 24 | 90 | 1 |
| 24 | 90 | 2 |
| 24 | 90 | 3 |
| 24 | 91 | 1 |
| 24 | 91 | 2 |
| 24 | 91 | 3 |
| 24 | 92 | 1 |
| 24 | 92 | 2 |
| 24 | 93 | 1 |
| 24 | 94 | 1 |
| 24 | 95 | 1 |
| 24 | 96 | 1 |
| 24 | 96 | 3 |
| 24 | 96 | 7 |
| 24 | 285 | 1 |
| 24 | 287 | 1 |

| POL. | PAR. | REC. |
|---|---|---|
| 24 | 288 | 1 |
| 24 | 289 | 1 |
| 24 | 290 | 1 |
| 24 | 291 | 1 |
| 24 | 291 | 3 |
| 24 | 292 | 1 |
| 24 | 292 | 2 |
| 24 | 293 | 1 |
| 24 | 293 | 2 |
| 24 | 293 | 3 |
| 24 | 294 | 1 |
| 24 | 295 | 1 |
| 24 | 296 | 1 |
| 24 | 303 | 1 |
| 24 | 304 | 1 |

| POL. | PAR. | REC. |
|---|---|---|
| 24 | 304 | 2 |
| 24 | 305 | 1 |
| 24 | 306 | 2 |
| 24 | 307 | 1 |
| 24 | 308 | 1 |
| 24 | 322 | 1 |
| 24 | 323 | 1 |
| 24 | 323 | 2 |
| 24 | 324 | 1 |
| 24 | 324 | 2 |
| 24 | 324 | 3 |
| 24 | 325 | 1 |
| 24 | 325 | 2 |
| 24 | 326 | 1 |
| 24 | 326 | 2 |

| POL. | PAR. | REC. |
|---|---|---|
| 24 | 327 | 1 |
| 24 | 327 | 2 |
| 24 | 328 | 1 |
| 24 | 329 | 1 |
| 24 | 330 | 1 |
| 24 | 331 | 1 |
| 24 | 332 | 1 |
| 24 | 333 | 1 |
| 24 | 406 | 1 |
| 24 | 406 | 2 |
| 24 | 406 | 6 |
| 24 | 409 | 1 |
| 24 | 410 | 1 |

## 19.4 Término municipal de Hombrados.

| POL. | PAR. | REC. |
|---|---|---|
| 1 | 9007 | 1 |
| 1 | 9010 | 1 |
| 2 | 15 | 1 |
| 2 | 15 | 2 |
| 2 | 15 | 5 |
| 2 | 16 | 2 |
| 2 | 18 | 5 |
| 2 | 25 | 1 |
| 2 | 26 | 1 |
| 2 | 27 | 1 |
| 2 | 27 | 3 |
| 2 | 27 | 5 |
| 2 | 28 | 4 |
| 2 | 28 | 5 |
| 2 | 28 | 6 |
| 2 | 28 | 8 |
| 2 | 29 | 1 |
| 2 | 29 | 2 |
| 2 | 29 | 3 |
| 2 | 29 | 4 |
| 2 | 30 | 1 |
| 2 | 30 | 2 |
| 2 | 30 | 3 |

| POL. | PAR. | REC. |
|---|---|---|
| 2 | 30 | 5 |
| 2 | 30 | 7 |
| 2 | 30 | 8 |
| 2 | 31 | 1 |
| 2 | 31 | 2 |
| 2 | 31 | 3 |
| 2 | 31 | 4 |
| 2 | 31 | 5 |
| 2 | 31 | 6 |
| 2 | 31 | 7 |
| 2 | 31 | 8 |
| 2 | 31 | 9 |
| 2 | 31 | 10 |
| 2 | 31 | 11 |
| 2 | 32 | 1 |
| 2 | 32 | 2 |
| 2 | 32 | 4 |
| 2 | 32 | 5 |
| 2 | 33 | 1 |
| 2 | 33 | 2 |
| 2 | 33 | 3 |
| 2 | 33 | 4 |
| 2 | 34 | 1 |

| POL. | PAR. | REC. |
|---|---|---|
| 2 | 34 | 2 |
| 2 | 34 | 5 |
| 2 | 34 | 6 |
| 2 | 35 | 1 |
| 2 | 35 | 2 |
| 2 | 36 | 1 |
| 2 | 36 | 2 |
| 2 | 37 | 1 |
| 2 | 37 | 2 |
| 2 | 37 | 3 |
| 2 | 37 | 4 |
| 2 | 38 | 1 |
| 2 | 38 | 5 |
| 2 | 39 | 1 |
| 2 | 39 | 2 |
| 2 | 39 | 3 |
| 2 | 40 | 1 |
| 2 | 40 | 2 |
| 2 | 40 | 3 |
| 2 | 40 | 4 |
| 2 | 40 | 5 |
| 2 | 42 | 1 |
| 2 | 42 | 2 |

| POL. | PAR. | REC. |
|---|---|---|
| 2 | 43 | 1 |
| 2 | 43 | 2 |
| 2 | 44 | 1 |
| 2 | 44 | 3 |
| 2 | 44 | 4 |
| 2 | 45 | 1 |

| POL. | PAR. | REC. |
|---|---|---|
| 2 | 45 | 3 |
| 2 | 45 | 4 |
| 2 | 46 | 1 |
| 2 | 46 | 2 |
| 2 | 46 | 3 |
| 2 | 47 | 1 |

| POL. | PAR. | REC. |
|---|---|---|
| 2 | 47 | 2 |
| 2 | 47 | 3 |
| 2 | 9004 | 1 |
| 2 | 9005 | 1 |
| 22 | 176 | 1 |
| 22 | 180 | 1 |

## 19.5 Término municipal de Molina de Aragón.

| POL. | PAR. | REC. |
|---|---|---|
| 8 | 4 | 2 |
| 8 | 5 | 2 |
| 8 | 5 | 5 |
| 8 | 5 | 6 |
| 8 | 8 | 4 |
| 8 | 8 | 6 |
| 8 | 9 | 1 |
| 8 | 9 | 8 |
| 8 | 9 | 9 |
| 8 | 9 | 11 |
| 8 | 10 | 1 |
| 8 | 10 | 2 |
| 8 | 10 | 3 |
| 8 | 10 | 4 |
| 8 | 10 | 7 |
| 8 | 10 | 8 |
| 8 | 10 | 9 |
| 8 | 11 | 1 |
| 8 | 13 | 1 |
| 8 | 14 | 1 |
| 8 | 15 | 1 |
| 8 | 15 | 2 |
| 8 | 15 | 3 |
| 8 | 16 | 1 |
| 8 | 16 | 2 |
| 8 | 16 | 3 |
| 8 | 17 | 1 |
| 8 | 17 | 2 |
| 8 | 17 | 3 |
| 8 | 17 | 4 |
| 8 | 17 | 5 |
| 8 | 18 | 1 |

| POL. | PAR. | REC. |
|---|---|---|
| 8 | 18 | 2 |
| 8 | 18 | 3 |
| 8 | 18 | 4 |
| 8 | 20 | 1 |
| 8 | 24 | 2 |
| 8 | 25 | 3 |
| 8 | 25 | 4 |
| 8 | 27 | 4 |
| 8 | 27 | 6 |
| 8 | 28 | 3 |
| 8 | 9003 | 1 |
| 8 | 9004 | 1 |
| 8 | 9005 | 1 |
| 9 | 37 | 4 |
| 9 | 37 | 8 |
| 9 | 38 | 2 |
| 9 | 39 | 3 |
| 9 | 39 | 4 |
| 9 | 40 | 3 |
| 9 | 43 | 2 |
| 9 | 43 | 3 |
| 9 | 44 | 1 |
| 9 | 45 | 1 |
| 9 | 45 | 2 |
| 9 | 45 | 3 |
| 9 | 46 | 1 |
| 9 | 47 | 1 |
| 9 | 48 | 1 |
| 9 | 49 | 1 |
| 9 | 50 | 1 |
| 9 | 51 | 1 |
| 9 | 52 | 1 |

| POL. | PAR. | REC. |
|---|---|---|
| 9 | 52 | 2 |
| 9 | 52 | 4 |
| 9 | 53 | 1 |
| 9 | 9002 | 1 |
| 26 | 149 | 1 |
| 26 | 149 | 2 |
| 26 | 149 | 3 |
| 26 | 337 | 2 |
| 26 | 338 | 1 |
| 26 | 339 | 2 |
| 26 | 340 | 2 |
| 26 | 341 | 1 |
| 26 | 343 | 1 |
| 26 | 344 | 1 |
| 26 | 345 | 1 |
| 26 | 346 | 1 |
| 26 | 347 | 1 |
| 26 | 347 | 2 |
| 26 | 347 | 5 |
| 26 | 347 | 7 |
| 26 | 347 | 10 |
| 26 | 347 | 11 |
| 26 | 348 | 1 |
| 26 | 349 | 1 |
| 26 | 350 | 1 |
| 26 | 351 | 1 |
| 26 | 363 | 1 |
| 26 | 364 | 1 |
| 26 | 365 | 1 |
| 26 | 365 | 2 |
| 26 | 396 | 1 |
| 26 | 397 | 1 |

| POL. | PAR. | REC. |
|---|---|---|
| 26 | 398 | 1 |
| 26 | 398 | 2 |
| 26 | 9002 | 1 |
| 26 | 9003 | 1 |
| 27 | 162 | 1 |
| 27 | 162 | 2 |
| 27 | 162 | 4 |
| 27 | 162 | 6 |
| 27 | 162 | 7 |
| 27 | 162 | 9 |
| 27 | 165 | 1 |
| 27 | 166 | 1 |
| 27 | 167 | 1 |
| 27 | 168 | 1 |
| 27 | 169 | 1 |
| 27 | 170 | 1 |
| 27 | 171 | 1 |
| 27 | 172 | 1 |
| 27 | 192 | 1 |
| 27 | 193 | 1 |
| 27 | 194 | 1 |
| 27 | 195 | 1 |
| 27 | 275 | 1 |
| 27 | 276 | 1 |
| 27 | 277 | 1 |
| 27 | 279 | 1 |
| 27 | 280 | 1 |
| 27 | 280 | 2 |
| 27 | 280 | 3 |
| 27 | 289 | 1 |
| 27 | 294 | 1 |
| 27 | 294 | 8 |

## 19.6 Término municipal de Morenilla.

| POL. | PAR. | REC. |
|---|---|---|
| 1 | 1 | 1 |
| 1 | 1 | 2 |
| 1 | 1 | 3 |
| 1 | 1 | 4 |
| 1 | 2 | 1 |
| 1 | 2 | 3 |
| 1 | 2 | 4 |
| 1 | 3 | 1 |
| 1 | 3 | 2 |
| 1 | 3 | 3 |
| 1 | 4 | 1 |
| 1 | 4 | 2 |
| 1 | 4 | 3 |
| 1 | 5 | 1 |
| 1 | 5 | 2 |
| 1 | 5 | 3 |
| 1 | 6 | 1 |
| 1 | 6 | 2 |
| 1 | 7 | 1 |
| 1 | 7 | 2 |
| 1 | 7 | 3 |
| 1 | 8 | 1 |
| 1 | 8 | 2 |
| 1 | 8 | 3 |
| 1 | 9 | 1 |
| 1 | 9 | 2 |
| 1 | 9 | 3 |
| 1 | 9 | 4 |
| 1 | 10 | 1 |
| 1 | 10 | 4 |
| 1 | 11 | 1 |
| 1 | 11 | 2 |
| 1 | 12 | 1 |
| 1 | 13 | 1 |
| 1 | 13 | 2 |
| 1 | 14 | 1 |
| 1 | 14 | 2 |
| 1 | 15 | 1 |
| 1 | 16 | 1 |
| 1 | 16 | 2 |
| 1 | 17 | 1 |
| 1 | 17 | 14 |
| 1 | 17 | 15 |
| 1 | 18 | 1 |
| 1 | 18 | 2 |
| 1 | 18 | 3 |
| 1 | 18 | 4 |
| 1 | 19 | 1 |
| 1 | 19 | 2 |
| 1 | 19 | 3 |
| 1 | 20 | 1 |
| 1 | 20 | 2 |
| 1 | 20 | 3 |
| 1 | 21 | 1 |
| 1 | 22 | 1 |
| 1 | 23 | 1 |
| 1 | 24 | 1 |
| 1 | 25 | 1 |
| 1 | 26 | 1 |
| 1 | 27 | 1 |
| 1 | 28 | 1 |
| 1 | 29 | 1 |
| 1 | 29 | 2 |
| 1 | 30 | 1 |
| 1 | 30 | 5 |
| 1 | 30 | 6 |
| 1 | 31 | 1 |
| 1 | 31 | 3 |
| 1 | 31 | 4 |
| 1 | 31 | 6 |
| 1 | 31 | 12 |
| 1 | 31 | 13 |
| 1 | 31 | 14 |
| 1 | 31 | 16 |
| 1 | 31 | 17 |
| 1 | 32 | 1 |
| 1 | 33 | 1 |
| 1 | 33 | 3 |
| 1 | 34 | 1 |
| 1 | 35 | 1 |
| 1 | 35 | 2 |

| POL. | PAR. | REC. |
|---|---|---|
| 1 | 36 | 1 |
| 1 | 36 | 2 |
| 1 | 37 | 1 |
| 1 | 37 | 2 |
| 1 | 38 | 1 |
| 1 | 39 | 1 |
| 1 | 39 | 3 |
| 1 | 40 | 1 |
| 1 | 41 | 1 |
| 1 | 41 | 2 |
| 1 | 42 | 1 |
| 1 | 42 | 2 |
| 1 | 43 | 1 |
| 1 | 43 | 2 |
| 1 | 43 | 3 |
| 1 | 43 | 4 |
| 1 | 44 | 1 |
| 1 | 45 | 1 |
| 1 | 45 | 2 |
| 1 | 46 | 1 |
| 1 | 46 | 2 |
| 1 | 47 | 1 |
| 1 | 47 | 2 |
| 1 | 48 | 1 |
| 1 | 48 | 6 |
| 1 | 49 | 1 |
| 1 | 59 | 1 |
| 1 | 59 | 2 |
| 1 | 9001 | 1 |
| 1 | 9002 | 1 |
| 1 | 9003 | 1 |
| 1 | 9004 | 1 |
| 1 | 9005 | 1 |
| 1 | 9006 | 1 |
| 1 | 9007 | 1 |
| 1 | 9008 | 1 |
| 1 | 9009 | 1 |
| 1 | 10014 | 1 |
| 1 | 10017 | 1 |
| 1 | 10017 | 5 |
| 1 | 10017 | 6 |
| 2 | 33 | 1 |
| 2 | 33 | 6 |

| POL. | PAR. | REC. |
|---|---|---|
| 2 | 34 | 1 |
| 2 | 34 | 2 |
| 2 | 35 | 1 |
| 2 | 35 | 2 |
| 2 | 35 | 4 |
| 2 | 37 | 1 |
| 2 | 37 | 2 |
| 2 | 38 | 1 |
| 2 | 38 | 3 |
| 2 | 38 | 5 |
| 2 | 38 | 6 |
| 2 | 38 | 7 |
| 2 | 38 | 8 |
| 2 | 38 | 11 |
| 2 | 41 | 1 |
| 2 | 41 | 2 |
| 2 | 42 | 1 |
| 2 | 42 | 2 |
| 2 | 43 | 1 |
| 2 | 43 | 2 |
| 2 | 44 | 1 |
| 2 | 44 | 2 |
| 2 | 45 | 1 |
| 2 | 46 | 1 |
| 2 | 46 | 4 |
| 2 | 47 | 1 |
| 2 | 47 | 2 |
| 2 | 48 | 1 |
| 2 | 48 | 2 |
| 2 | 49 | 1 |
| 2 | 49 | 2 |
| 2 | 50 | 1 |
| 2 | 51 | 1 |
| 2 | 51 | 2 |
| 2 | 51 | 3 |
| 2 | 52 | 1 |
| 2 | 53 | 1 |
| 2 | 53 | 5 |
| 2 | 53 | 6 |
| 2 | 53 | 7 |
| 2 | 53 | 8 |
| 2 | 53 | 9 |
| 2 | 53 | 10 |

| POL. | PAR. | REC. |
|---|---|---|
| 2 | 53 | 11 |
| 2 | 53 | 12 |
| 2 | 53 | 13 |
| 2 | 53 | 14 |
| 2 | 53 | 15 |
| 2 | 53 | 16 |
| 2 | 54 | 1 |
| 2 | 54 | 2 |
| 2 | 54 | 3 |
| 2 | 55 | 1 |
| 2 | 55 | 2 |
| 2 | 55 | 3 |
| 2 | 56 | 1 |
| 2 | 56 | 2 |
| 2 | 56 | 3 |
| 2 | 56 | 5 |
| 2 | 56 | 6 |
| 2 | 56 | 7 |
| 2 | 56 | 8 |
| 2 | 56 | 9 |
| 2 | 56 | 10 |
| 2 | 57 | 1 |
| 2 | 57 | 2 |
| 2 | 57 | 3 |
| 2 | 57 | 5 |
| 2 | 57 | 6 |
| 2 | 58 | 1 |
| 2 | 58 | 2 |
| 2 | 58 | 3 |
| 2 | 58 | 4 |
| 2 | 59 | 1 |
| 2 | 59 | 4 |
| 2 | 60 | 1 |
| 2 | 60 | 2 |
| 2 | 61 | 1 |
| 2 | 61 | 2 |
| 2 | 62 | 1 |
| 2 | 62 | 3 |
| 2 | 62 | 5 |
| 2 | 63 | 1 |
| 2 | 63 | 2 |
| 2 | 63 | 3 |
| 2 | 63 | 14 |

| POL. | PAR. | REC. |
|---|---|---|
| 2 | 63 | 15 |
| 2 | 64 | 1 |
| 2 | 64 | 2 |
| 2 | 64 | 3 |
| 2 | 64 | 4 |
| 2 | 64 | 5 |
| 2 | 65 | 1 |
| 2 | 65 | 2 |
| 2 | 65 | 8 |
| 2 | 65 | 9 |
| 2 | 66 | 1 |
| 2 | 66 | 2 |
| 2 | 66 | 3 |
| 2 | 66 | 4 |
| 2 | 67 | 1 |
| 2 | 67 | 2 |
| 2 | 67 | 3 |
| 2 | 67 | 5 |
| 2 | 68 | 1 |
| 2 | 68 | 2 |
| 2 | 68 | 3 |
| 2 | 69 | 1 |
| 2 | 69 | 2 |
| 2 | 69 | 4 |
| 2 | 70 | 1 |
| 2 | 70 | 2 |
| 2 | 70 | 3 |
| 2 | 70 | 4 |
| 2 | 70 | 5 |
| 2 | 70 | 6 |
| 2 | 80 | 1 |
| 2 | 80 | 3 |
| 2 | 80 | 4 |
| 2 | 80 | 5 |
| 2 | 80 | 6 |
| 2 | 80 | 7 |
| 2 | 81 | 1 |
| 2 | 81 | 2 |
| 2 | 81 | 3 |
| 2 | 82 | 1 |
| 2 | 82 | 2 |
| 2 | 82 | 6 |
| 2 | 83 | 1 |

| POL. | PAR. | REC. |
|---|---|---|
| 2 | 83 | 2 |
| 2 | 83 | 3 |
| 2 | 83 | 4 |
| 2 | 83 | 5 |
| 2 | 83 | 6 |
| 2 | 84 | 1 |
| 2 | 84 | 2 |
| 2 | 84 | 3 |
| 2 | 84 | 4 |
| 2 | 85 | 1 |
| 2 | 85 | 3 |
| 2 | 85 | 4 |
| 2 | 86 | 1 |
| 2 | 86 | 12 |
| 2 | 86 | 13 |
| 2 | 86 | 15 |
| 2 | 86 | 16 |
| 2 | 86 | 17 |
| 2 | 87 | 1 |
| 2 | 87 | 2 |
| 2 | 87 | 3 |
| 2 | 87 | 4 |
| 2 | 87 | 5 |
| 2 | 88 | 2 |
| 2 | 88 | 3 |
| 2 | 88 | 4 |
| 2 | 89 | 1 |
| 2 | 89 | 4 |
| 2 | 89 | 5 |
| 2 | 89 | 8 |
| 2 | 89 | 9 |
| 2 | 89 | 13 |
| 2 | 90 | 1 |
| 2 | 90 | 2 |
| 2 | 91 | 1 |
| 2 | 91 | 2 |
| 2 | 92 | 1 |
| 2 | 92 | 2 |
| 2 | 92 | 3 |
| 2 | 92 | 5 |
| 2 | 92 | 6 |
| 2 | 92 | 7 |
| 2 | 93 | 1 |

| POL. | PAR. | REC. |
|---|---|---|
| 2 | 93 | 3 |
| 2 | 93 | 4 |
| 2 | 9011 | 1 |
| 2 | 9012 | 1 |
| 2 | 9013 | 1 |
| 2 | 9014 | 1 |
| 2 | 9015 | 1 |
| 2 | 9019 | 1 |
| 2 | 10046 | 1 |
| 2 | 10046 | 2 |
| 2 | 10046 | 3 |
| 2 | 10046 | 4 |
| 2 | 10053 | 1 |
| 2 | 10053 | 4 |
| 2 | 10053 | 5 |
| 2 | 10053 | 11 |
| 2 | 10053 | 12 |
| 2 | 10056 | 1 |
| 2 | 10056 | 2 |
| 2 | 10056 | 3 |
| 2 | 10056 | 4 |
| 2 | 10056 | 8 |
| 2 | 10058 | 1 |
| 2 | 10058 | 2 |
| 2 | 10058 | 3 |
| 2 | 10059 | 1 |
| 2 | 10059 | 2 |
| 2 | 10059 | 3 |
| 2 | 10086 | 1 |
| 2 | 10086 | 3 |
| 2 | 10086 | 6 |
| 2 | 10086 | 7 |
| 2 | 10086 | 9 |
| 2 | 10086 | 10 |
| 2 | 10086 | 11 |
| 2 | 10086 | 12 |
| 2 | 20086 | 1 |
| 2 | 20086 | 16 |
| 3 | 3 | 1 |
| 3 | 3 | 2 |
| 3 | 3 | 3 |
| 3 | 19 | 5 |
| 3 | 19 | 6 |

| POL. | PAR. | REC. |
|---|---|---|
| 3 | 19 | 7 |
| 3 | 20 | 1 |
| 3 | 20 | 7 |
| 3 | 20 | 16 |
| 3 | 21 | 1 |
| 3 | 22 | 1 |
| 3 | 22 | 2 |
| 3 | 22 | 3 |
| 3 | 23 | 1 |
| 3 | 23 | 2 |
| 3 | 23 | 3 |
| 3 | 23 | 4 |
| 3 | 24 | 1 |
| 3 | 24 | 4 |
| 3 | 24 | 5 |
| 3 | 25 | 1 |
| 3 | 25 | 2 |
| 3 | 25 | 3 |
| 3 | 25 | 4 |
| 3 | 25 | 5 |
| 3 | 26 | 1 |
| 3 | 26 | 2 |
| 3 | 26 | 3 |
| 3 | 27 | 1 |
| 3 | 27 | 2 |
| 3 | 27 | 3 |
| 3 | 27 | 6 |
| 3 | 28 | 1 |
| 3 | 28 | 3 |
| 3 | 28 | 4 |
| 3 | 28 | 5 |
| 3 | 30 | 1 |
| 3 | 30 | 2 |
| 3 | 30 | 4 |
| 3 | 30 | 5 |
| 3 | 30 | 7 |
| 3 | 30 | 8 |
| 3 | 30 | 9 |
| 3 | 31 | 1 |
| 3 | 31 | 2 |
| 3 | 31 | 3 |
| 3 | 31 | 4 |
| 3 | 31 | 5 |

| POL. | PAR. | REC. |
|---|---|---|
| 3 | 31 | 6 |
| 3 | 32 | 1 |
| 3 | 33 | 1 |
| 3 | 33 | 2 |
| 3 | 42 | 1 |
| 3 | 42 | 2 |
| 3 | 43 | 1 |
| 3 | 44 | 1 |
| 3 | 44 | 2 |
| 3 | 44 | 3 |
| 3 | 44 | 4 |
| 3 | 45 | 1 |
| 3 | 46 | 1 |
| 3 | 9000 | 2 |
| 3 | 9001 | 1 |
| 3 | 9009 | 1 |
| 3 | 9010 | 1 |
| 3 | 9011 | 1 |
| 3 | 9012 | 1 |
| 3 | 9013 | 1 |
| 3 | 9014 | 1 |
| 3 | 9015 | 3 |
| 3 | 9016 | 1 |
| 3 | 9017 | 1 |
| 3 | 10021 | 1 |
| 3 | 10021 | 2 |
| 3 | 10022 | 1 |
| 3 | 10022 | 2 |
| 3 | 10025 | 1 |
| 3 | 10025 | 2 |
| 3 | 10025 | 3 |
| 3 | 10025 | 5 |
| 3 | 10029 | 1 |
| 3 | 10029 | 2 |
| 3 | 10045 | 1 |
| 3 | 20025 | 1 |
| 3 | 20025 | 2 |
| 3 | 20045 | 1 |
| 3 | 30045 | 1 |
| 3 | 40045 | 1 |
| 4 | 1 | 1 |
| 4 | 1 | 2 |
| 4 | 1 | 3 |

| POL. | PAR. | REC. |
|---|---|---|
| 4 | 1 | 4 |
| 4 | 1 | 5 |
| 4 | 2 | 1 |
| 4 | 2 | 2 |
| 4 | 3 | 1 |
| 4 | 3 | 2 |
| 4 | 4 | 1 |
| 4 | 4 | 2 |
| 4 | 4 | 3 |
| 4 | 5 | 1 |
| 4 | 5 | 4 |
| 4 | 5 | 5 |
| 4 | 5 | 6 |
| 4 | 5 | 7 |
| 4 | 6 | 1 |
| 4 | 7 | 1 |
| 4 | 8 | 1 |
| 4 | 8 | 3 |
| 4 | 9 | 2 |
| 4 | 9 | 4 |
| 4 | 9 | 5 |
| 4 | 12 | 2 |
| 4 | 9001 | 1 |
| 4 | 9002 | 6 |
| 4 | 9008 | 1 |
| 5 | 44 | 2 |
| 5 | 44 | 3 |
| 5 | 44 | 6 |
| 5 | 44 | 8 |
| 5 | 44 | 10 |
| 5 | 44 | 18 |
| 5 | 45 | 1 |
| 5 | 45 | 6 |
| 5 | 45 | 7 |
| 5 | 9001 | 1 |
| 5 | 20044 | 1 |
| 5 | 20044 | 3 |
| 5 | 20044 | 5 |
| 5 | 20044 | 9 |
| 6 | 1 | 1 |
| 6 | 1 | 2 |
| 6 | 2 | 1 |
| 6 | 2 | 2 |

| POL. | PAR. | REC. |
|---|---|---|
| 6 | 3 | 1 |
| 6 | 3 | 2 |
| 6 | 4 | 1 |
| 6 | 5 | 1 |
| 6 | 6 | 1 |
| 6 | 6 | 3 |
| 6 | 6 | 6 |
| 6 | 7 | 1 |
| 6 | 7 | 2 |
| 6 | 7 | 4 |
| 6 | 7 | 5 |
| 6 | 8 | 1 |
| 6 | 8 | 4 |
| 6 | 9 | 1 |
| 6 | 9 | 2 |
| 6 | 10 | 1 |
| 6 | 11 | 1 |
| 6 | 11 | 2 |
| 6 | 12 | 1 |
| 6 | 12 | 2 |
| 6 | 13 | 1 |
| 6 | 13 | 2 |
| 6 | 13 | 3 |
| 6 | 13 | 5 |
| 6 | 14 | 1 |
| 6 | 14 | 2 |
| 6 | 14 | 3 |
| 6 | 14 | 5 |
| 6 | 15 | 1 |
| 6 | 15 | 4 |
| 6 | 15 | 6 |
| 6 | 15 | 7 |
| 6 | 16 | 1 |
| 6 | 16 | 2 |
| 6 | 16 | 3 |
| 6 | 16 | 7 |
| 6 | 16 | 8 |
| 6 | 16 | 10 |
| 6 | 17 | 1 |
| 6 | 17 | 2 |
| 6 | 17 | 3 |
| 6 | 17 | 4 |
| 6 | 18 | 1 |

| POL. | PAR. | REC. |
|---|---|---|
| 6 | 18 | 2 |
| 6 | 18 | 3 |
| 6 | 18 | 4 |
| 6 | 18 | 5 |
| 6 | 18 | 6 |
| 6 | 19 | 2 |
| 6 | 19 | 3 |
| 6 | 19 | 5 |
| 6 | 20 | 2 |
| 6 | 21 | 2 |
| 6 | 23 | 1 |
| 6 | 23 | 2 |
| 6 | 24 | 1 |
| 6 | 24 | 3 |
| 6 | 25 | 1 |
| 6 | 25 | 2 |
| 6 | 25 | 5 |
| 6 | 25 | 8 |
| 6 | 25 | 9 |
| 6 | 26 | 1 |
| 6 | 26 | 2 |
| 6 | 26 | 3 |
| 6 | 27 | 1 |
| 6 | 27 | 2 |
| 6 | 27 | 3 |
| 6 | 28 | 1 |
| 6 | 28 | 3 |
| 6 | 28 | 4 |
| 6 | 28 | 5 |
| 6 | 29 | 1 |
| 6 | 29 | 2 |
| 6 | 30 | 1 |
| 6 | 30 | 2 |
| 6 | 31 | 1 |
| 6 | 31 | 6 |
| 6 | 31 | 9 |
| 6 | 32 | 1 |
| 6 | 32 | 2 |
| 6 | 32 | 3 |
| 6 | 33 | 1 |
| 6 | 33 | 2 |
| 6 | 34 | 1 |
| 6 | 34 | 2 |

| POL. | PAR. | REC. |
|---|---|---|
| 6 | 35 | 1 |
| 6 | 35 | 4 |
| 6 | 36 | 1 |
| 6 | 36 | 3 |
| 6 | 36 | 5 |
| 6 | 36 | 6 |
| 6 | 37 | 1 |
| 6 | 37 | 3 |
| 6 | 37 | 4 |
| 6 | 37 | 8 |
| 6 | 37 | 9 |
| 6 | 9003 | 1 |
| 6 | 9004 | 1 |
| 6 | 9005 | 1 |
| 6 | 9006 | 1 |
| 6 | 9007 | 1 |
| 6 | 9008 | 1 |
| 6 | 9009 | 1 |
| 6 | 9010 | 1 |
| 6 | 9011 | 3 |
| 6 | 9012 | 1 |
| 6 | 9013 | 1 |
| 6 | 10017 | 1 |
| 6 | 10017 | 3 |
| 6 | 10017 | 4 |
| 6 | 10017 | 5 |
| 6 | 10017 | 6 |
| 6 | 10031 | 1 |
| 6 | 10031 | 2 |
| 6 | 10031 | 4 |
| 6 | 10031 | 5 |
| 6 | 20001 | 1 |
| 6 | 30001 | 1 |
| 6 | 30001 | 2 |
| 6 | 30001 | 3 |
| 6 | 30001 | 4 |
| 6 | 30001 | 5 |
| 6 | 30001 | 6 |
| 6 | 30001 | 7 |
| 6 | 30001 | 8 |
| 6 | 40001 | 1 |
| 6 | 50001 | 1 |
| 7 | 1 | 1 |

| POL. | PAR. | REC. |
|---|---|---|
| 7 | 1 | 2 |
| 7 | 1 | 3 |
| 7 | 2 | 1 |
| 7 | 2 | 2 |
| 7 | 5 | 1 |
| 7 | 5 | 2 |
| 7 | 6 | 1 |
| 7 | 6 | 2 |
| 7 | 7 | 1 |
| 7 | 8 | 1 |
| 7 | 8 | 2 |
| 7 | 8 | 3 |
| 7 | 8 | 4 |
| 7 | 8 | 5 |
| 7 | 9 | 1 |
| 7 | 9001 | 1 |
| 7 | 9007 | 1 |
| 7 | 9008 | 1 |
| 7 | 9009 | 1 |
| 7 | 9010 | 1 |
| 7 | 9011 | 1 |
| 7 | 9012 | 1 |
| 7 | 9013 | 1 |
| 7 | 9014 | 1 |
| 7 | 10001 | 1 |
| 7 | 10001 | 2 |
| 7 | 10001 | 3 |
| 7 | 10001 | 4 |
| 7 | 10001 | 5 |
| 7 | 20001 | 1 |
| 7 | 30001 | 1 |
| 7 | 30001 | 3 |
| 7 | 40001 | 1 |
| 7 | 50001 | 1 |
| 8 | 1 | 1 |
| 8 | 1 | 2 |
| 8 | 1 | 6 |
| 8 | 1 | 18 |
| 8 | 1 | 20 |
| 8 | 1 | 30 |
| 8 | 1 | 31 |
| 8 | 1 | 32 |
| 8 | 1 | 33 |

| POL. | PAR. | REC. |
|---|---|---|
| 8 | 1 | 34 |
| 8 | 1 | 35 |
| 8 | 1 | 36 |
| 8 | 2 | 1 |
| 8 | 2 | 2 |
| 8 | 2 | 4 |
| 8 | 2 | 5 |
| 8 | 3 | 1 |
| 8 | 3 | 2 |
| 8 | 3 | 3 |
| 8 | 3 | 5 |
| 8 | 3 | 6 |
| 8 | 3 | 9 |
| 8 | 3 | 10 |
| 8 | 4 | 1 |
| 8 | 4 | 2 |
| 8 | 4 | 7 |
| 8 | 5 | 1 |
| 8 | 5 | 3 |
| 8 | 5 | 4 |
| 8 | 6 | 1 |
| 8 | 6 | 2 |
| 8 | 6 | 3 |
| 8 | 6 | 4 |
| 8 | 6 | 6 |
| 8 | 6 | 9 |
| 8 | 7 | 5 |
| 8 | 7 | 6 |
| 8 | 8 | 1 |
| 8 | 8 | 2 |
| 8 | 8 | 3 |
| 8 | 8 | 4 |
| 8 | 9 | 1 |
| 8 | 9 | 2 |
| 8 | 9 | 3 |
| 8 | 9 | 4 |
| 8 | 9 | 5 |
| 8 | 9 | 6 |
| 8 | 9 | 9 |
| 8 | 10 | 1 |
| 8 | 10 | 3 |
| 8 | 10 | 4 |
| 8 | 10 | 5 |

| POL. | PAR. | REC. |
|---|---|---|
| 8 | 11 | 1 |
| 8 | 11 | 2 |
| 8 | 11 | 4 |
| 8 | 9001 | 1 |
| 8 | 9002 | 1 |
| 8 | 9003 | 5 |
| 8 | 9004 | 1 |
| 8 | 10001 | 1 |
| 8 | 10001 | 3 |
| 9 | 1 | 1 |
| 9 | 1 | 2 |
| 9 | 2 | 1 |
| 9 | 2 | 2 |
| 9 | 2 | 4 |
| 9 | 9001 | 1 |
| 9 | 10004 | 2 |
| 12 | 3 | 1 |
| 12 | 4 | 1 |
| 12 | 4 | 12 |
| 12 | 5 | 2 |
| 12 | 5 | 4 |
| 12 | 5 | 8 |
| 12 | 5 | 10 |
| 13 | 16 | 2 |
| 13 | 17 | 2 |
| 13 | 18 | 1 |
| 13 | 19 | 1 |
| 13 | 19 | 2 |
| 13 | 20 | 1 |
| 13 | 20 | 2 |
| 13 | 20 | 6 |
| 13 | 21 | 1 |
| 13 | 22 | 1 |
| 13 | 23 | 1 |
| 13 | 23 | 2 |
| 13 | 24 | 1 |
| 13 | 24 | 2 |
| 13 | 25 | 1 |
| 13 | 25 | 2 |
| 13 | 26 | 1 |
| 13 | 26 | 2 |
| 13 | 27 | 1 |
| 13 | 27 | 2 |

| POL. | PAR. | REC. |
|---|---|---|
| 13 | 28 | 1 |
| 13 | 28 | 2 |
| 13 | 29 | 1 |
| 13 | 29 | 2 |
| 13 | 30 | 1 |
| 13 | 30 | 2 |
| 13 | 31 | 1 |
| 13 | 31 | 2 |
| 13 | 32 | 1 |
| 13 | 33 | 1 |
| 13 | 36 | 1 |
| 13 | 37 | 1 |
| 13 | 38 | 1 |
| 13 | 39 | 3 |
| 13 | 44 | 1 |
| 13 | 45 | 1 |
| 13 | 46 | 1 |
| 13 | 47 | 1 |
| 13 | 48 | 1 |
| 13 | 49 | 1 |
| 13 | 50 | 1 |
| 13 | 50 | 2 |
| 13 | 50 | 3 |
| 13 | 50 | 5 |
| 13 | 51 | 2 |
| 13 | 53 | 1 |
| 13 | 54 | 1 |
| 13 | 55 | 1 |
| 13 | 56 | 1 |
| 13 | 57 | 1 |
| 13 | 58 | 1 |
| 13 | 59 | 1 |
| 13 | 60 | 1 |
| 13 | 61 | 1 |
| 13 | 62 | 1 |
| 13 | 63 | 1 |
| 13 | 63 | 2 |
| 13 | 63 | 3 |
| 13 | 63 | 4 |
| 13 | 63 | 5 |
| 13 | 64 | 1 |
| 13 | 64 | 2 |
| 13 | 64 | 4 |

| POL. | PAR. | REC. |
|---|---|---|
| 13 | 64 | 7 |
| 13 | 65 | 1 |
| 13 | 65 | 2 |
| 13 | 66 | 1 |
| 13 | 66 | 2 |
| 13 | 67 | 1 |
| 13 | 68 | 1 |
| 13 | 68 | 2 |
| 13 | 69 | 1 |
| 13 | 70 | 1 |
| 13 | 70 | 2 |
| 13 | 71 | 1 |
| 13 | 71 | 2 |
| 13 | 72 | 1 |
| 13 | 72 | 2 |
| 13 | 72 | 3 |
| 13 | 73 | 1 |
| 13 | 74 | 1 |
| 13 | 74 | 5 |
| 13 | 74 | 11 |
| 13 | 9003 | 1 |
| 13 | 9005 | 1 |
| 13 | 9006 | 1 |
| 13 | 9007 | 1 |
| 13 | 9008 | 1 |
| 13 | 9012 | 1 |
| 13 | 9013 | 1 |
| 13 | 10013 | 1 |
| 13 | 10013 | 4 |
| 13 | 10030 | 1 |
| 13 | 10050 | 1 |
| 13 | 10073 | 1 |
| 13 | 10073 | 4 |
| 13 | 10073 | 5 |
| 13 | 20050 | 1 |
| 14 | 49 | 5 |
| 14 | 49 | 11 |
| 14 | 50 | 1 |
| 14 | 50 | 2 |
| 14 | 58 | 2 |
| 14 | 62 | 2 |
| 14 | 73 | 1 |
| 14 | 74 | 2 |

| POL. | PAR. | REC. |
|---|---|---|
| 14 | 74 | 6 |
| 14 | 75 | 1 |
| 14 | 75 | 2 |
| 14 | 76 | 1 |
| 14 | 76 | 2 |
| 14 | 76 | 4 |
| 14 | 77 | 1 |
| 14 | 77 | 3 |
| 14 | 77 | 5 |
| 14 | 78 | 1 |
| 14 | 78 | 2 |
| 14 | 78 | 3 |
| 14 | 79 | 1 |
| 14 | 79 | 2 |
| 14 | 79 | 3 |
| 14 | 80 | 1 |
| 14 | 81 | 1 |
| 14 | 81 | 2 |
| 14 | 81 | 3 |
| 14 | 82 | 1 |
| 14 | 82 | 2 |
| 14 | 82 | 3 |
| 14 | 82 | 4 |
| 14 | 82 | 5 |
| 14 | 83 | 1 |
| 14 | 83 | 2 |
| 14 | 83 | 4 |
| 14 | 83 | 5 |
| 14 | 83 | 6 |
| 14 | 84 | 1 |
| 14 | 84 | 2 |
| 14 | 84 | 3 |
| 14 | 84 | 6 |
| 14 | 84 | 7 |
| 14 | 85 | 1 |
| 14 | 85 | 2 |
| 14 | 85 | 4 |
| 14 | 86 | 2 |
| 14 | 86 | 4 |
| 14 | 86 | 5 |
| 14 | 87 | 2 |
| 14 | 90 | 1 |
| 14 | 91 | 1 |

| POL. | PAR. | REC. |
|---|---|---|
| 14 | 91 | 3 |
| 14 | 92 | 1 |
| 14 | 92 | 2 |
| 14 | 93 | 1 |
| 14 | 93 | 2 |
| 14 | 93 | 4 |
| 14 | 93 | 5 |
| 14 | 94 | 1 |
| 14 | 94 | 2 |
| 14 | 95 | 1 |
| 14 | 95 | 3 |
| 14 | 95 | 4 |
| 14 | 96 | 1 |
| 14 | 96 | 2 |
| 14 | 96 | 5 |
| 14 | 97 | 1 |
| 14 | 98 | 1 |
| 14 | 99 | 1 |
| 14 | 100 | 1 |
| 14 | 101 | 1 |
| 14 | 102 | 4 |
| 14 | 103 | 1 |
| 14 | 103 | 2 |
| 14 | 104 | 1 |
| 14 | 105 | 1 |
| 14 | 9001 | 1 |
| 14 | 9003 | 1 |
| 14 | 9004 | 1 |

| POL. | PAR. | REC. |
|---|---|---|
| 14 | 9005 | 1 |
| 14 | 10074 | 1 |
| 14 | 10079 | 1 |
| 14 | 10080 | 1 |
| 14 | 10080 | 2 |
| 14 | 20079 | 1 |
| 14 | 20079 | 2 |
| 18 | 94 | 1 |
| 19 | 54 | 1 |
| 19 | 56 | 1 |
| 19 | 57 | 1 |
| 19 | 58 | 1 |
| 19 | 59 | 1 |
| 19 | 60 | 1 |
| 19 | 60 | 2 |
| 19 | 81 | 2 |
| 19 | 111 | 1 |
| 19 | 112 | 1 |
| 19 | 117 | 1 |
| 19 | 193 | 1 |
| 19 | 194 | 1 |
| 19 | 195 | 1 |
| 19 | 196 | 1 |
| 19 | 198 | 1 |
| 19 | 199 | 1 |
| 19 | 199 | 2 |
| 19 | 200 | 1 |
| 19 | 219 | 1 |

| POL. | PAR. | REC. |
|---|---|---|
| 19 | 257 | 1 |
| 22 | 45 | 1 |
| 22 | 46 | 1 |
| 22 | 47 | 1 |
| 22 | 48 | 1 |
| 22 | 51 | 1 |
| 22 | 51 | 2 |
| 22 | 51 | 3 |
| 22 | 52 | 1 |
| 22 | 54 | 1 |
| 22 | 55 | 1 |
| 22 | 154 | 1 |
| 22 | 328 | 1 |
| 22 | 328 | 2 |
| 22 | 328 | 3 |
| 22 | 9007 | 2 |
| 23 | 67 | 1 |
| 23 | 68 | 2 |
| 23 | 76 | 1 |
| 23 | 96 | 1 |
| 23 | 110 | 1 |
| 24 | 1 | 1 |
| 24 | 1 | 2 |
| 24 | 2 | 1 |
| 24 | 2 | 2 |
| 24 | 3 | 1 |
| 24 | 3 | 2 |
| 24 | 3 | 3 |

## 19.7 Término municipal de Prados Redondos.

| POL. | PAR. | REC. |
|---|---|---|
| 505 | 5016 | 1 |
| 505 | 5017 | 1 |
| 505 | 5017 | 3 |
| 505 | 5018 | 1 |
| 505 | 5042 | 1 |
| 505 | 5043 | 1 |
| 505 | 5043 | 2 |
| 505 | 5043 | 3 |
| 505 | 5048 | 1 |

| POL. | PAR. | REC. |
|---|---|---|
| 505 | 5048 | 2 |
| 505 | 5048 | 4 |
| 505 | 5068 | 1 |
| 505 | 5069 | 1 |
| 505 | 5070 | 1 |
| 505 | 5071 | 1 |
| 505 | 5072 | 1 |
| 505 | 5073 | 1 |
| 505 | 5074 | 1 |

| POL. | PAR. | REC. |
|---|---|---|
| 505 | 5075 | 1 |
| 505 | 5088 | 1 |
| 505 | 8072 | 1 |
| 505 | 8072 | 2 |
| 505 | 9009 | 1 |
| 505 | 9010 | 1 |
| 506 | 1 | 4 |
| 506 | 1 | 5 |
| 506 | 5018 | 1 |

| POL. | PAR. | REC. |
|---|---|---|
| 506 | 5018 | 2 |
| 506 | 5035 | 1 |
| 506 | 5039 | 3 |
| 506 | 5039 | 4 |
| 506 | 5039 | 6 |
| 506 | 5041 | 1 |
| 506 | 5044 | 1 |
| 506 | 5044 | 2 |
| 506 | 5044 | 3 |
| 506 | 5044 | 4 |
| 506 | 6003 | 1 |
| 506 | 6004 | 1 |
| 506 | 6005 | 1 |
| 506 | 6006 | 1 |
| 506 | 6036 | 1 |
| 506 | 6036 | 2 |
| 506 | 6097 | 1 |
| 506 | 6098 | 1 |
| 506 | 6099 | 1 |
| 506 | 6100 | 1 |
| 506 | 6101 | 1 |
| 506 | 6101 | 2 |
| 506 | 6101 | 5 |
| 506 | 6101 | 6 |
| 506 | 6101 | 7 |
| 506 | 6101 | 8 |
| 506 | 6101 | 9 |
| 506 | 6101 | 10 |
| 506 | 6101 | 11 |
| 506 | 6101 | 14 |
| 506 | 6115 | 1 |
| 506 | 6116 | 1 |
| 506 | 9008 | 1 |
| 506 | 9008 | 1 |
| 506 | 10001 | 3 |
| 506 | 10002 | 1 |
| 513 | 1 | 1 |
| 513 | 13 | 1 |
| 513 | 13 | 2 |
| 513 | 14 | 1 |
| 513 | 14 | 2 |
| 513 | 15 | 1 |
| 513 | 15 | 2 |

| POL. | PAR. | REC. |
|---|---|---|
| 513 | 16 | 1 |
| 513 | 17 | 1 |
| 513 | 18 | 1 |
| 513 | 19 | 1 |
| 513 | 20 | 1 |
| 513 | 21 | 1 |
| 513 | 22 | 1 |
| 513 | 9005 | 1 |
| 513 | 9007 | 1 |
| 513 | 9009 | 1 |
| 513 | 10001 | 1 |
| 513 | 10016 | 1 |
| 514 | 1 | 1 |
| 514 | 1 | 2 |
| 514 | 1 | 3 |
| 514 | 2 | 1 |
| 514 | 2 | 2 |
| 514 | 3 | 1 |
| 514 | 3 | 2 |
| 514 | 4 | 1 |
| 514 | 4 | 2 |
| 514 | 4 | 3 |
| 514 | 5 | 1 |
| 514 | 5 | 2 |
| 514 | 6 | 1 |
| 514 | 6 | 2 |
| 514 | 7 | 1 |
| 514 | 7 | 2 |
| 514 | 7 | 3 |
| 514 | 8 | 1 |
| 514 | 8 | 3 |
| 514 | 8 | 4 |
| 514 | 5003 | 1 |
| 514 | 5004 | 1 |
| 514 | 5005 | 1 |
| 514 | 5006 | 1 |
| 514 | 5007 | 1 |
| 514 | 5008 | 1 |
| 514 | 5009 | 1 |
| 514 | 5010 | 1 |
| 514 | 5011 | 1 |
| 514 | 5012 | 1 |
| 514 | 5013 | 1 |

| POL. | PAR. | REC. |
|---|---|---|
| 514 | 5025 | 1 |
| 514 | 5027 | 1 |
| 514 | 5028 | 1 |
| 514 | 5029 | 1 |
| 514 | 5029 | 2 |
| 514 | 5029 | 3 |
| 514 | 5030 | 1 |
| 514 | 5031 | 1 |
| 514 | 5032 | 1 |
| 514 | 5033 | 1 |
| 514 | 5033 | 2 |
| 514 | 5034 | 1 |
| 514 | 5035 | 1 |
| 514 | 5041 | 1 |
| 514 | 5042 | 1 |
| 514 | 5043 | 1 |
| 514 | 6001 | 1 |
| 514 | 6001 | 2 |
| 514 | 6001 | 3 |
| 514 | 6002 | 1 |
| 514 | 6002 | 2 |
| 514 | 6002 | 3 |
| 514 | 6002 | 4 |
| 514 | 6003 | 1 |
| 514 | 6003 | 2 |
| 514 | 6004 | 1 |
| 514 | 6005 | 1 |
| 514 | 6006 | 1 |
| 514 | 6007 | 1 |
| 514 | 6008 | 1 |
| 514 | 6009 | 1 |
| 514 | 6009 | 2 |
| 514 | 6010 | 1 |
| 514 | 6011 | 1 |
| 514 | 6012 | 1 |
| 514 | 6012 | 2 |
| 514 | 6013 | 1 |
| 514 | 6014 | 1 |
| 514 | 6014 | 2 |
| 514 | 6015 | 1 |
| 514 | 6016 | 2 |
| 514 | 6016 | 3 |
| 514 | 6017 | 1 |

| POL. | PAR. | REC. |
|---|---|---|
| 514 | 6018 | 1 |
| 514 | 6019 | 1 |
| 514 | 6019 | 3 |
| 514 | 6020 | 1 |
| 514 | 6021 | 1 |
| 514 | 6022 | 1 |
| 514 | 6023 | 1 |
| 514 | 6047 | 1 |
| 514 | 6048 | 1 |
| 514 | 6049 | 1 |
| 514 | 6050 | 1 |
| 514 | 6051 | 1 |
| 514 | 6053 | 1 |
| 514 | 6054 | 1 |
| 514 | 6054 | 2 |
| 514 | 6054 | 3 |
| 514 | 6057 | 1 |
| 514 | 6057 | 2 |
| 514 | 6058 | 1 |
| 514 | 6059 | 1 |
| 514 | 6059 | 2 |
| 514 | 6059 | 3 |
| 514 | 6060 | 1 |
| 514 | 6061 | 1 |
| 514 | 6062 | 1 |
| 514 | 6063 | 1 |
| 514 | 6064 | 1 |
| 514 | 6065 | 1 |
| 514 | 6066 | 1 |
| 514 | 6067 | 1 |
| 514 | 6068 | 1 |
| 514 | 6069 | 1 |
| 514 | 6069 | 2 |
| 514 | 6070 | 1 |
| 514 | 6070 | 2 |
| 514 | 6070 | 3 |
| 514 | 6071 | 1 |
| 514 | 6072 | 1 |
| 514 | 6072 | 2 |
| 514 | 6090 | 1 |
| 514 | 6091 | 1 |
| 514 | 6101 | 1 |
| 514 | 6102 | 1 |

| POL. | PAR. | REC. |
|---|---|---|
| 514 | 6103 | 1 |
| 514 | 6103 | 2 |
| 514 | 6104 | 1 |
| 514 | 6104 | 3 |
| 514 | 6105 | 1 |
| 514 | 6105 | 2 |
| 514 | 6106 | 1 |
| 514 | 9001 | 1 |
| 514 | 9007 | 1 |
| 514 | 9008 | 1 |
| 514 | 10007 | 1 |
| 601 | 109 | 1 |
| 601 | 110 | 2 |
| 601 | 122 | 1 |
| 601 | 122 | 2 |
| 601 | 122 | 3 |
| 601 | 122 | 5 |
| 601 | 123 | 1 |
| 601 | 124 | 1 |
| 601 | 124 | 3 |
| 601 | 125 | 1 |
| 601 | 125 | 2 |
| 601 | 125 | 4 |
| 601 | 125 | 5 |
| 601 | 125 | 8 |
| 601 | 126 | 1 |
| 601 | 126 | 2 |
| 601 | 126 | 3 |
| 601 | 126 | 4 |
| 601 | 126 | 5 |
| 601 | 126 | 7 |
| 601 | 126 | 8 |
| 601 | 126 | 9 |
| 601 | 126 | 10 |
| 601 | 126 | 11 |
| 601 | 127 | 1 |
| 601 | 127 | 2 |
| 601 | 127 | 3 |
| 601 | 128 | 1 |
| 601 | 128 | 2 |
| 601 | 129 | 1 |
| 601 | 129 | 2 |
| 601 | 130 | 1 |

| POL. | PAR. | REC. |
|---|---|---|
| 601 | 130 | 2 |
| 601 | 131 | 1 |
| 601 | 131 | 2 |
| 601 | 132 | 1 |
| 601 | 132 | 2 |
| 601 | 132 | 3 |
| 601 | 133 | 1 |
| 601 | 133 | 2 |
| 601 | 133 | 3 |
| 601 | 133 | 4 |
| 601 | 134 | 1 |
| 601 | 134 | 2 |
| 601 | 134 | 3 |
| 601 | 135 | 1 |
| 601 | 135 | 2 |
| 601 | 135 | 3 |
| 601 | 136 | 1 |
| 601 | 136 | 2 |
| 601 | 136 | 3 |
| 601 | 9002 | 1 |
| 601 | 9003 | 1 |
| 601 | 9010 | 1 |
| 602 | 2 | 1 |
| 602 | 2 | 4 |
| 602 | 2 | 5 |
| 602 | 2 | 6 |
| 602 | 2 | 7 |
| 602 | 2 | 8 |
| 602 | 3 | 1 |
| 602 | 4 | 1 |
| 602 | 4 | 2 |
| 602 | 4 | 3 |
| 602 | 5 | 1 |
| 602 | 5 | 2 |
| 602 | 6 | 1 |
| 602 | 6 | 2 |
| 602 | 7 | 1 |
| 602 | 8 | 1 |
| 602 | 8 | 2 |
| 602 | 9 | 1 |
| 602 | 9 | 2 |
| 602 | 10 | 1 |
| 602 | 10 | 2 |

| POL. | PAR. | REC. |
|---|---|---|
| 602 | 11 | 1 |
| 602 | 11 | 3 |
| 602 | 11 | 4 |
| 602 | 11 | 5 |
| 602 | 11 | 6 |
| 602 | 11 | 7 |
| 602 | 12 | 1 |
| 602 | 12 | 2 |
| 602 | 12 | 3 |
| 602 | 12 | 4 |
| 602 | 13 | 1 |
| 602 | 13 | 3 |
| 602 | 13 | 4 |
| 602 | 13 | 5 |
| 602 | 14 | 2 |
| 602 | 14 | 3 |
| 602 | 14 | 4 |
| 602 | 14 | 5 |
| 602 | 15 | 1 |
| 602 | 15 | 2 |
| 602 | 15 | 4 |
| 602 | 15 | 5 |
| 602 | 16 | 1 |
| 602 | 16 | 3 |
| 602 | 16 | 4 |
| 602 | 16 | 6 |
| 602 | 16 | 7 |
| 602 | 17 | 1 |
| 602 | 17 | 2 |
| 602 | 17 | 3 |
| 602 | 17 | 4 |
| 602 | 18 | 1 |
| 602 | 18 | 2 |
| 602 | 19 | 1 |
| 602 | 20 | 1 |
| 602 | 20 | 2 |
| 602 | 21 | 1 |
| 602 | 21 | 2 |
| 602 | 21 | 3 |
| 602 | 22 | 1 |
| 602 | 22 | 2 |
| 602 | 22 | 3 |
| 602 | 22 | 4 |

| POL. | PAR. | REC. |
|---|---|---|
| 602 | 23 | 1 |
| 602 | 23 | 3 |
| 602 | 23 | 4 |
| 602 | 23 | 6 |
| 602 | 23 | 7 |
| 602 | 23 | 8 |
| 602 | 23 | 9 |
| 602 | 23 | 11 |
| 602 | 23 | 12 |
| 602 | 23 | 13 |
| 602 | 23 | 14 |
| 602 | 23 | 15 |
| 602 | 23 | 16 |
| 602 | 24 | 1 |
| 602 | 24 | 4 |
| 602 | 25 | 1 |
| 602 | 25 | 4 |
| 602 | 26 | 2 |
| 602 | 26 | 4 |
| 602 | 26 | 5 |
| 602 | 26 | 11 |
| 602 | 26 | 12 |
| 602 | 27 | 1 |
| 602 | 27 | 2 |
| 602 | 27 | 3 |
| 602 | 28 | 1 |
| 602 | 28 | 2 |
| 602 | 29 | 1 |
| 602 | 29 | 2 |
| 602 | 30 | 2 |
| 602 | 30 | 3 |
| 602 | 31 | 1 |
| 602 | 31 | 2 |
| 602 | 31 | 3 |
| 602 | 31 | 4 |
| 602 | 32 | 1 |
| 602 | 32 | 2 |
| 602 | 32 | 3 |
| 602 | 33 | 1 |
| 602 | 33 | 3 |
| 602 | 33 | 4 |
| 602 | 33 | 5 |
| 602 | 33 | 7 |

| POL. | PAR. | REC. |
|---|---|---|
| 602 | 34 | 1 |
| 602 | 34 | 2 |
| 602 | 34 | 3 |
| 602 | 34 | 4 |
| 602 | 35 | 1 |
| 602 | 35 | 2 |
| 602 | 36 | 1 |
| 602 | 36 | 2 |
| 602 | 36 | 3 |
| 602 | 37 | 2 |
| 602 | 37 | 3 |
| 602 | 38 | 1 |
| 602 | 38 | 2 |
| 602 | 38 | 3 |
| 602 | 39 | 1 |
| 602 | 40 | 1 |
| 602 | 40 | 2 |
| 602 | 41 | 1 |
| 602 | 41 | 2 |
| 602 | 41 | 3 |
| 602 | 41 | 4 |
| 602 | 41 | 7 |
| 602 | 41 | 8 |
| 602 | 41 | 9 |
| 602 | 42 | 1 |
| 602 | 42 | 2 |
| 602 | 42 | 3 |
| 602 | 42 | 4 |
| 602 | 43 | 1 |
| 602 | 43 | 2 |
| 602 | 43 | 3 |
| 602 | 44 | 1 |
| 602 | 44 | 2 |
| 602 | 44 | 3 |
| 602 | 45 | 1 |
| 602 | 45 | 2 |
| 602 | 9001 | 1 |
| 602 | 9002 | 1 |
| 602 | 9003 | 1 |
| 602 | 9004 | 1 |
| 602 | 9005 | 1 |
| 602 | 9006 | 1 |
| 602 | 9007 | 1 |

| POL. | PAR. | REC. |
|---|---|---|
| 602 | 9009 | 1 |
| 602 | 9010 | 1 |
| 602 | 9011 | 1 |
| 602 | 9012 | 1 |
| 603 | 1 | 1 |
| 603 | 1 | 2 |
| 603 | 1 | 3 |
| 603 | 2 | 1 |
| 603 | 2 | 2 |
| 603 | 2 | 3 |
| 603 | 3 | 1 |
| 603 | 3 | 2 |
| 603 | 3 | 3 |
| 603 | 3 | 5 |
| 603 | 4 | 1 |
| 603 | 4 | 2 |
| 603 | 4 | 3 |
| 603 | 4 | 5 |
| 603 | 5 | 1 |
| 603 | 5 | 2 |
| 603 | 5 | 3 |
| 603 | 6 | 1 |
| 603 | 6 | 2 |
| 603 | 6 | 4 |
| 603 | 6 | 5 |
| 603 | 7 | 1 |
| 603 | 7 | 2 |
| 603 | 7 | 3 |
| 603 | 8 | 1 |
| 603 | 8 | 2 |
| 603 | 8 | 3 |
| 603 | 8 | 6 |
| 603 | 9 | 1 |
| 603 | 9 | 2 |
| 603 | 9 | 3 |
| 603 | 10 | 1 |
| 603 | 10 | 2 |
| 603 | 11 | 1 |
| 603 | 11 | 2 |
| 603 | 12 | 1 |
| 603 | 12 | 2 |
| 603 | 12 | 3 |
| 603 | 12 | 4 |

| POL. | PAR. | REC. |
|---|---|---|
| 603 | 13 | 1 |
| 603 | 13 | 2 |
| 603 | 14 | 1 |
| 603 | 14 | 2 |
| 603 | 14 | 3 |
| 603 | 15 | 1 |
| 603 | 15 | 2 |
| 603 | 16 | 1 |
| 603 | 17 | 1 |
| 603 | 18 | 1 |
| 603 | 19 | 1 |
| 603 | 19 | 2 |
| 603 | 20 | 1 |
| 603 | 20 | 2 |
| 603 | 21 | 1 |
| 603 | 21 | 2 |
| 603 | 22 | 1 |
| 603 | 22 | 2 |
| 603 | 23 | 1 |
| 603 | 23 | 2 |
| 603 | 23 | 3 |
| 603 | 23 | 4 |
| 603 | 23 | 5 |
| 603 | 24 | 1 |
| 603 | 24 | 2 |
| 603 | 25 | 1 |
| 603 | 26 | 1 |
| 603 | 27 | 1 |
| 603 | 28 | 1 |
| 603 | 28 | 2 |
| 603 | 29 | 1 |
| 603 | 29 | 2 |
| 603 | 30 | 1 |
| 603 | 30 | 3 |
| 603 | 30 | 4 |
| 603 | 30 | 5 |
| 603 | 30 | 6 |
| 603 | 30 | 7 |
| 603 | 30 | 10 |
| 603 | 9001 | 1 |
| 603 | 9002 | 1 |
| 603 | 9003 | 1 |
| 604 | 1 | 1 |

| POL. | PAR. | REC. |
|---|---|---|
| 604 | 1 | 2 |
| 604 | 1 | 3 |
| 604 | 2 | 1 |
| 604 | 2 | 4 |
| 604 | 2 | 9 |
| 604 | 2 | 10 |
| 604 | 2 | 11 |
| 604 | 2 | 12 |
| 604 | 3 | 1 |
| 604 | 9001 | 1 |
| 604 | 9004 | 1 |
| 605 | 39 | 1 |
| 605 | 39 | 2 |
| 605 | 39 | 3 |
| 605 | 39 | 4 |
| 605 | 39 | 6 |
| 605 | 39 | 8 |
| 605 | 40 | 1 |
| 605 | 40 | 2 |
| 605 | 40 | 3 |
| 605 | 40 | 4 |
| 605 | 41 | 1 |
| 605 | 41 | 2 |
| 605 | 41 | 3 |
| 605 | 42 | 2 |
| 605 | 42 | 3 |
| 605 | 42 | 4 |
| 605 | 42 | 5 |
| 605 | 42 | 7 |
| 605 | 43 | 1 |
| 605 | 43 | 2 |
| 605 | 43 | 3 |
| 605 | 43 | 4 |
| 605 | 44 | 1 |
| 605 | 44 | 2 |
| 605 | 44 | 3 |
| 605 | 44 | 4 |
| 605 | 44 | 5 |
| 605 | 44 | 6 |
| 605 | 45 | 1 |
| 605 | 45 | 2 |
| 605 | 45 | 3 |
| 605 | 45 | 4 |

| POL. | PAR. | REC. |
|---|---|---|
| 605 | 46 | 1 |
| 605 | 46 | 2 |
| 605 | 46 | 4 |
| 605 | 46 | 5 |
| 605 | 46 | 6 |
| 605 | 46 | 7 |
| 605 | 47 | 1 |
| 605 | 47 | 2 |
| 605 | 48 | 1 |
| 605 | 48 | 2 |
| 605 | 48 | 5 |
| 605 | 49 | 1 |
| 605 | 49 | 2 |
| 605 | 49 | 3 |
| 605 | 49 | 4 |
| 605 | 50 | 1 |
| 605 | 51 | 1 |
| 605 | 54 | 1 |
| 605 | 54 | 2 |
| 605 | 54 | 3 |
| 605 | 54 | 4 |
| 605 | 54 | 6 |
| 605 | 54 | 8 |
| 605 | 55 | 1 |
| 605 | 55 | 2 |
| 605 | 55 | 5 |
| 605 | 55 | 6 |
| 605 | 55 | 8 |
| 605 | 56 | 1 |
| 605 | 56 | 2 |
| 605 | 56 | 3 |
| 605 | 56 | 4 |
| 605 | 60 | 1 |
| 605 | 60 | 2 |
| 605 | 60 | 5 |
| 605 | 60 | 6 |
| 605 | 9002 | 1 |
| 605 | 9009 | 1 |
| 606 | 19 | 1 |
| 606 | 20 | 1 |
| 606 | 20 | 2 |
| 606 | 21 | 2 |
| 606 | 21 | 3 |

| POL. | PAR. | REC. |
|---|---|---|
| 606 | 22 | 1 |
| 606 | 22 | 2 |
| 606 | 22 | 3 |
| 606 | 22 | 4 |
| 606 | 22 | 6 |
| 606 | 22 | 7 |
| 606 | 22 | 9 |
| 606 | 23 | 1 |
| 606 | 23 | 2 |
| 606 | 23 | 3 |
| 606 | 23 | 7 |
| 606 | 23 | 8 |
| 606 | 23 | 9 |
| 606 | 23 | 10 |
| 606 | 24 | 1 |
| 606 | 24 | 2 |
| 606 | 24 | 3 |
| 606 | 24 | 5 |
| 606 | 24 | 6 |
| 606 | 25 | 1 |
| 606 | 26 | 3 |
| 606 | 26 | 4 |
| 606 | 26 | 5 |
| 606 | 26 | 6 |
| 606 | 26 | 7 |
| 606 | 26 | 8 |
| 606 | 26 | 9 |
| 606 | 26 | 10 |
| 606 | 27 | 2 |
| 606 | 27 | 6 |
| 606 | 28 | 1 |
| 606 | 28 | 3 |
| 606 | 28 | 5 |
| 606 | 29 | 1 |
| 606 | 29 | 3 |
| 606 | 29 | 4 |
| 606 | 29 | 5 |
| 606 | 29 | 6 |
| 606 | 30 | 2 |
| 606 | 30 | 3 |
| 606 | 31 | 1 |
| 606 | 31 | 3 |
| 606 | 31 | 6 |

| POL. | PAR. | REC. |
|---|---|---|
| 606 | 31 | 8 |
| 606 | 31 | 9 |
| 606 | 31 | 15 |
| 606 | 32 | 1 |
| 606 | 32 | 2 |
| 606 | 32 | 3 |
| 606 | 32 | 6 |
| 606 | 32 | 7 |
| 606 | 32 | 8 |
| 606 | 32 | 11 |
| 606 | 32 | 12 |
| 606 | 32 | 13 |
| 606 | 32 | 15 |
| 606 | 32 | 16 |
| 606 | 32 | 17 |
| 606 | 33 | 1 |
| 606 | 33 | 3 |
| 606 | 33 | 4 |
| 606 | 33 | 5 |
| 606 | 33 | 6 |
| 606 | 34 | 1 |
| 606 | 34 | 2 |
| 606 | 34 | 3 |
| 606 | 35 | 1 |
| 606 | 35 | 2 |
| 606 | 35 | 3 |
| 606 | 36 | 1 |
| 606 | 36 | 2 |
| 606 | 36 | 4 |
| 606 | 36 | 6 |
| 606 | 37 | 2 |
| 606 | 37 | 4 |
| 606 | 38 | 1 |
| 606 | 38 | 3 |
| 606 | 38 | 4 |
| 606 | 38 | 6 |
| 606 | 38 | 7 |
| 606 | 38 | 8 |
| 606 | 39 | 1 |
| 606 | 39 | 2 |
| 606 | 39 | 3 |
| 606 | 39 | 4 |
| 606 | 39 | 5 |

| POL. | PAR. | REC. |
|---|---|---|
| 606 | 39 | 6 |
| 606 | 39 | 7 |
| 606 | 40 | 1 |
| 606 | 40 | 2 |
| 606 | 40 | 3 |
| 606 | 40 | 4 |
| 606 | 40 | 5 |
| 606 | 40 | 6 |
| 606 | 40 | 8 |
| 606 | 40 | 9 |
| 606 | 40 | 10 |
| 606 | 41 | 2 |
| 606 | 41 | 3 |
| 606 | 41 | 4 |
| 606 | 41 | 5 |
| 606 | 41 | 6 |
| 606 | 41 | 7 |
| 606 | 41 | 10 |
| 606 | 41 | 11 |
| 606 | 41 | 12 |
| 606 | 41 | 13 |
| 606 | 42 | 1 |
| 606 | 42 | 3 |
| 606 | 43 | 2 |
| 606 | 43 | 5 |
| 606 | 43 | 6 |
| 606 | 43 | 7 |

| POL. | PAR. | REC. |
|---|---|---|
| 606 | 44 | 2 |
| 606 | 44 | 3 |
| 606 | 44 | 5 |
| 606 | 44 | 15 |
| 606 | 44 | 16 |
| 606 | 44 | 18 |
| 606 | 45 | 1 |
| 606 | 45 | 2 |
| 606 | 45 | 3 |
| 606 | 45 | 4 |
| 606 | 45 | 5 |
| 606 | 45 | 6 |
| 606 | 45 | 7 |
| 606 | 45 | 9 |
| 606 | 45 | 10 |
| 606 | 45 | 11 |
| 606 | 45 | 12 |
| 606 | 45 | 13 |
| 606 | 45 | 14 |
| 606 | 45 | 15 |
| 606 | 46 | 1 |
| 606 | 46 | 2 |
| 606 | 46 | 3 |
| 606 | 46 | 4 |
| 606 | 46 | 6 |
| 606 | 46 | 9 |
| 606 | 46 | 13 |

| POL. | PAR. | REC. |
|---|---|---|
| 606 | 46 | 14 |
| 606 | 47 | 1 |
| 606 | 48 | 3 |
| 606 | 48 | 4 |
| 606 | 48 | 5 |
| 606 | 48 | 6 |
| 606 | 48 | 7 |
| 606 | 48 | 8 |
| 606 | 48 | 11 |
| 606 | 48 | 13 |
| 606 | 48 | 14 |
| 606 | 48 | 15 |
| 606 | 49 | 1 |
| 606 | 49 | 2 |
| 606 | 49 | 3 |
| 606 | 49 | 4 |
| 606 | 50 | 1 |
| 606 | 50 | 4 |
| 606 | 50 | 8 |
| 606 | 50 | 9 |
| 606 | 50 | 12 |
| 606 | 51 | 1 |
| 606 | 51 | 7 |
| 606 | 9004 | 1 |
| 606 | 9006 | 1 |
| 606 | 9007 | 1 |
| 606 | 9015 | 1 |

## 19.8 Término municipal de Setiles.

| POL. | PAR. | REC. |
|---|---|---|
| 7 | 30 | 1 |
| 7 | 30 | 4 |
| 7 | 30 | 6 |
| 7 | 30 | 7 |
| 7 | 30 | 14 |
| 7 | 30 | 16 |
| 7 | 30 | 17 |
| 7 | 30 | 19 |

| POL. | PAR. | REC. |
|---|---|---|
| 7 | 30 | 20 |
| 7 | 30 | 21 |
| 7 | 31 | 1 |
| 7 | 31 | 3 |
| 7 | 31 | 5 |
| 7 | 32 | 1 |
| 7 | 32 | 3 |
| 7 | 32 | 4 |

| POL. | PAR. | REC. |
|---|---|---|
| 7 | 32 | 6 |
| 7 | 32 | 7 |
| 7 | 32 | 8 |
| 7 | 32 | 9 |
| 7 | 33 | 1 |
| 7 | 33 | 4 |
| 7 | 33 | 6 |
| 7 | 33 | 7 |

| POL. | PAR. | REC. |
|---|---|---|
| 7 | 33 | 9 |
| 7 | 33 | 10 |
| 7 | 33 | 11 |
| 7 | 33 | 12 |
| 7 | 33 | 13 |
| 7 | 33 | 14 |
| 7 | 33 | 15 |
| 7 | 9004 | 1 |
| 8 | 1 | 1 |
| 8 | 1 | 2 |
| 8 | 1 | 3 |
| 8 | 1 | 4 |
| 8 | 2 | 1 |
| 8 | 2 | 2 |
| 8 | 2 | 4 |
| 8 | 2 | 10 |
| 8 | 2 | 12 |
| 8 | 3 | 1 |
| 8 | 3 | 2 |
| 8 | 3 | 5 |
| 8 | 3 | 6 |
| 8 | 3 | 7 |
| 8 | 3 | 8 |
| 8 | 3 | 9 |
| 8 | 3 | 10 |
| 8 | 3 | 11 |

| POL. | PAR. | REC. |
|---|---|---|
| 8 | 3 | 12 |
| 8 | 4 | 1 |
| 8 | 4 | 2 |
| 8 | 4 | 7 |
| 8 | 4 | 19 |
| 8 | 4 | 20 |
| 8 | 5 | 3 |
| 8 | 29 | 5 |
| 8 | 29 | 10 |
| 8 | 30 | 5 |
| 9 | 1 | 2 |
| 9 | 1 | 5 |
| 9 | 2 | 1 |
| 9 | 2 | 9 |
| 9 | 2 | 10 |
| 9 | 2 | 11 |
| 9 | 3 | 1 |
| 9 | 3 | 6 |
| 9 | 3 | 10 |
| 9 | 3 | 11 |
| 9 | 3 | 12 |
| 9 | 3 | 14 |
| 9 | 3 | 15 |
| 9 | 5 | 1 |
| 9 | 5 | 2 |
| 9 | 5 | 9 |

| POL. | PAR. | REC. |
|---|---|---|
| 9 | 5 | 10 |
| 9 | 5 | 22 |
| 9 | 5 | 23 |
| 9 | 5 | 24 |
| 9 | 5 | 25 |
| 9 | 5 | 26 |
| 9 | 6 | 2 |
| 9 | 13 | 10 |
| 11 | 13 | 3 |
| 11 | 13 | 4 |
| 11 | 13 | 5 |
| 11 | 13 | 13 |
| 11 | 14 | 1 |
| 11 | 15 | 1 |
| 11 | 15 | 4 |
| 11 | 17 | 3 |
| 11 | 18 | 2 |
| 11 | 19 | 2 |
| 11 | 20 | 2 |
| 11 | 9003 | 1 |
| 11 | 9005 | 1 |
| 11 | 10015 | 1 |
| 11 | 40011 | 4 |
| 11 | 40011 | 6 |

## 19.9 Término municipal de Tordellego.

| POL. | PAR. | REC. |
|---|---|---|
| 502 | 1 | 1 |
| 502 | 2 | 1 |
| 502 | 2 | 2 |
| 502 | 2 | 3 |
| 502 | 2 | 4 |
| 502 | 3 | 1 |
| 502 | 3 | 2 |
| 502 | 3 | 3 |
| 502 | 4 | 1 |
| 502 | 4 | 2 |
| 502 | 5 | 2 |
| 502 | 5 | 3 |

| POL. | PAR. | REC. |
|---|---|---|
| 502 | 6 | 1 |
| 502 | 8 | 1 |
| 502 | 8 | 2 |
| 502 | 8 | 3 |
| 502 | 10 | 1 |
| 502 | 10 | 2 |
| 502 | 11 | 1 |
| 502 | 11 | 2 |
| 502 | 11 | 3 |
| 502 | 11 | 4 |
| 502 | 11 | 5 |
| 502 | 11 | 6 |

| POL. | PAR. | REC. |
|---|---|---|
| 502 | 11 | 7 |
| 502 | 11 | 10 |
| 502 | 12 | 1 |
| 502 | 12 | 2 |
| 502 | 12 | 3 |
| 502 | 12 | 4 |
| 502 | 12 | 5 |
| 502 | 13 | 1 |
| 502 | 13 | 2 |
| 502 | 14 | 1 |
| 502 | 14 | 2 |
| 502 | 15 | 1 |

| POL. | PAR. | REC. |
|---|---|---|
| 502 | 15 | 2 |
| 502 | 16 | 1 |
| 502 | 16 | 2 |
| 502 | 16 | 3 |
| 502 | 17 | 1 |
| 502 | 17 | 2 |
| 502 | 18 | 1 |
| 502 | 18 | 2 |
| 502 | 19 | 1 |
| 502 | 19 | 2 |
| 502 | 20 | 1 |
| 502 | 9003 | 1 |
| 502 | 9004 | 1 |
| 503 | 10 | 1 |
| 503 | 10 | 2 |
| 503 | 10 | 3 |
| 503 | 11 | 3 |
| 503 | 9003 | 1 |
| 504 | 5002 | 1 |
| 504 | 5002 | 3 |
| 505 | 11 | 2 |
| 505 | 12 | 2 |
| 505 | 13 | 4 |
| 505 | 14 | 4 |
| 505 | 15 | 2 |
| 505 | 16 | 2 |
| 505 | 18 | 2 |
| 505 | 18 | 3 |
| 505 | 19 | 2 |
| 505 | 19 | 3 |
| 505 | 20 | 2 |
| 505 | 20 | 6 |

| POL. | PAR. | REC. |
|---|---|---|
| 505 | 32 | 2 |
| 505 | 33 | 1 |
| 505 | 34 | 1 |
| 505 | 35 | 1 |
| 505 | 36 | 1 |
| 505 | 37 | 1 |
| 505 | 38 | 1 |
| 505 | 39 | 1 |
| 505 | 40 | 1 |
| 505 | 40 | 2 |
| 505 | 41 | 1 |
| 505 | 41 | 2 |
| 505 | 42 | 1 |
| 505 | 42 | 2 |
| 505 | 43 | 1 |
| 505 | 44 | 1 |
| 505 | 9002 | 1 |
| 505 | 9003 | 1 |
| 506 | 1 | 1 |
| 506 | 2 | 2 |
| 506 | 3 | 1 |
| 506 | 4 | 1 |
| 506 | 5 | 1 |
| 506 | 5 | 2 |
| 506 | 6 | 1 |
| 506 | 7 | 3 |
| 506 | 8 | 2 |
| 506 | 9 | 1 |
| 506 | 10 | 1 |
| 506 | 12 | 1 |
| 506 | 13 | 1 |
| 506 | 14 | 1 |

| POL. | PAR. | REC. |
|---|---|---|
| 506 | 15 | 2 |
| 506 | 16 | 1 |
| 506 | 17 | 1 |
| 506 | 18 | 1 |
| 506 | 19 | 1 |
| 506 | 21 | 1 |
| 506 | 22 | 1 |
| 506 | 23 | 1 |
| 506 | 24 | 1 |
| 506 | 26 | 1 |
| 506 | 9001 | 1 |
| 506 | 9005 | 1 |
| 506 | 9007 | 1 |
| 507 | 35 | 8 |
| 507 | 35 | 23 |
| 507 | 35 | 25 |
| 507 | 39 | 1 |
| 507 | 39 | 2 |
| 507 | 40 | 1 |
| 507 | 40 | 2 |
| 507 | 40 | 4 |
| 507 | 42 | 1 |
| 507 | 42 | 3 |
| 507 | 43 | 1 |
| 507 | 43 | 2 |
| 507 | 44 | 1 |
| 507 | 44 | 2 |
| 507 | 45 | 1 |
| 507 | 45 | 6 |
| 508 | 1 | 3 |
| 508 | 9001 | 1 |

# 20. Área de importancia de Sigüenza este

## 20.1 Término municipal de Alcolea del Pinar.

| POL. | PAR. | REC. |
|---|---|---|
| 501 | 41 | 1 |
| 501 | 41 | 2 |
| 501 | 5056 | 1 |
| 501 | 5057 | 1 |
| 501 | 5057 | 2 |
| 501 | 5057 | 3 |
| 501 | 5058 | 1 |
| 501 | 5058 | 2 |
| 501 | 5061 | 1 |
| 501 | 5066 | 1 |
| 501 | 5066 | 3 |
| 501 | 5067 | 1 |
| 501 | 5067 | 2 |
| 501 | 5068 | 1 |
| 501 | 5090 | 1 |
| 501 | 5090 | 2 |
| 501 | 9018 | 1 |

## 20.2 Término municipal de Estriegana.

| POL. | PAR. | REC. |
|---|---|---|
| 501 | 1 | 1 |
| 501 | 1 | 2 |
| 501 | 2 | 1 |
| 501 | 6 | 2 |
| 501 | 7 | 2 |
| 501 | 10 | 2 |
| 501 | 46 | 1 |
| 501 | 47 | 1 |
| 501 | 55 | 2 |
| 501 | 55 | 4 |
| 501 | 56 | 1 |
| 501 | 57 | 1 |
| 501 | 67 | 2 |
| 501 | 68 | 2 |
| 501 | 5046 | 1 |
| 501 | 5050 | 1 |
| 501 | 5051 | 1 |
| 501 | 5051 | 2 |
| 501 | 5051 | 3 |
| 501 | 5051 | 4 |
| 501 | 5052 | 1 |
| 501 | 5052 | 2 |
| 501 | 5052 | 3 |
| 501 | 5053 | 1 |
| 501 | 5053 | 2 |
| 501 | 5054 | 1 |
| 501 | 5055 | 1 |
| 501 | 5055 | 2 |
| 501 | 5056 | 1 |
| 501 | 5056 | 2 |
| 501 | 5056 | 3 |
| 501 | 5057 | 1 |
| 501 | 5057 | 2 |
| 501 | 5058 | 1 |
| 501 | 5059 | 1 |
| 501 | 5060 | 1 |
| 501 | 5061 | 1 |
| 501 | 5062 | 1 |
| 501 | 5063 | 1 |
| 501 | 5064 | 1 |
| 501 | 5065 | 1 |
| 501 | 5066 | 1 |
| 501 | 5067 | 1 |
| 501 | 5068 | 1 |
| 501 | 5068 | 2 |
| 501 | 5068 | 3 |
| 501 | 5069 | 1 |
| 501 | 5070 | 1 |
| 501 | 5071 | 1 |
| 501 | 5073 | 1 |
| 501 | 5087 | 1 |
| 501 | 5088 | 1 |
| 501 | 5088 | 2 |
| 501 | 5088 | 3 |
| 501 | 5098 | 1 |
| 501 | 5100 | 1 |
| 501 | 5100 | 2 |
| 501 | 5101 | 1 |
| 501 | 5101 | 2 |
| 501 | 5102 | 1 |
| 501 | 5106 | 1 |
| 501 | 5108 | 1 |
| 501 | 5108 | 2 |
| 501 | 5109 | 1 |
| 501 | 5109 | 2 |
| 501 | 5110 | 1 |
| 501 | 5111 | 1 |
| 501 | 5111 | 2 |
| 501 | 5112 | 1 |
| 501 | 5112 | 2 |
| 501 | 5113 | 1 |
| 501 | 5113 | 2 |
| 501 | 5113 | 3 |
| 501 | 5114 | 1 |
| 501 | 5114 | 2 |
| 501 | 5114 | 3 |
| 501 | 5115 | 1 |
| 501 | 5115 | 2 |
| 501 | 5115 | 3 |
| 501 | 5116 | 1 |
| 501 | 5117 | 1 |

| POL. | PAR. | REC. |
|---|---|---|
| 501 | 5118 | 1 |
| 501 | 5118 | 2 |
| 501 | 5119 | 1 |
| 501 | 5120 | 1 |
| 501 | 5121 | 1 |
| 501 | 5121 | 2 |
| 501 | 5121 | 3 |
| 501 | 5122 | 1 |
| 501 | 5123 | 1 |
| 501 | 5124 | 1 |
| 501 | 5124 | 2 |
| 501 | 5125 | 1 |
| 501 | 5126 | 1 |
| 501 | 5127 | 1 |
| 501 | 5128 | 1 |
| 501 | 5129 | 1 |
| 501 | 5130 | 1 |
| 501 | 5131 | 1 |
| 501 | 5136 | 1 |
| 501 | 5136 | 2 |
| 501 | 5137 | 1 |
| 501 | 5138 | 1 |
| 501 | 5139 | 1 |
| 501 | 5142 | 1 |
| 501 | 5143 | 1 |
| 501 | 5144 | 1 |
| 501 | 5145 | 1 |
| 501 | 5360 | 1 |
| 501 | 5361 | 1 |
| 501 | 5362 | 1 |
| 501 | 5362 | 2 |
| 501 | 5363 | 1 |
| 501 | 5364 | 1 |
| 501 | 5365 | 1 |
| 501 | 5366 | 1 |
| 501 | 5367 | 1 |
| 501 | 5368 | 1 |
| 501 | 5369 | 1 |
| 501 | 5370 | 1 |
| 501 | 5371 | 1 |
| 501 | 5371 | 2 |
| 501 | 5371 | 3 |
| 501 | 5372 | 1 |

| POL. | PAR. | REC. |
|---|---|---|
| 501 | 5373 | 1 |
| 501 | 5374 | 1 |
| 501 | 5375 | 1 |
| 501 | 5376 | 1 |
| 501 | 5377 | 1 |
| 501 | 5378 | 1 |
| 501 | 5379 | 1 |
| 501 | 5384 | 1 |
| 501 | 5385 | 1 |
| 501 | 5386 | 1 |
| 501 | 5387 | 1 |
| 501 | 5431 | 1 |
| 501 | 5431 | 2 |
| 501 | 5471 | 1 |
| 501 | 5472 | 1 |
| 501 | 5473 | 1 |
| 501 | 5473 | 2 |
| 501 | 5474 | 1 |
| 501 | 5474 | 2 |
| 501 | 5475 | 1 |
| 501 | 5475 | 2 |
| 501 | 5476 | 1 |
| 501 | 5477 | 1 |
| 501 | 5478 | 1 |
| 501 | 5479 | 1 |
| 501 | 5480 | 1 |
| 501 | 5481 | 1 |
| 501 | 5482 | 1 |
| 501 | 5482 | 2 |
| 501 | 5484 | 1 |
| 501 | 5485 | 1 |
| 501 | 5486 | 1 |
| 501 | 5487 | 1 |
| 501 | 5487 | 2 |
| 501 | 5517 | 1 |
| 501 | 5517 | 2 |
| 501 | 5517 | 3 |
| 501 | 5522 | 1 |
| 501 | 5522 | 4 |
| 501 | 5522 | 5 |
| 501 | 5522 | 6 |
| 501 | 5527 | 1 |
| 501 | 5536 | 4 |

| POL. | PAR. | REC. |
|---|---|---|
| 501 | 6517 | 1 |
| 501 | 6517 | 2 |
| 501 | 6517 | 3 |
| 501 | 6517 | 4 |
| 501 | 6517 | 5 |
| 501 | 6517 | 7 |
| 501 | 7517 | 1 |
| 501 | 7517 | 2 |
| 501 | 8517 | 1 |
| 501 | 8517 | 4 |
| 501 | 8517 | 5 |
| 501 | 8518 | 1 |
| 501 | 8518 | 2 |
| 501 | 9017 | 1 |
| 501 | 9018 | 1 |
| 501 | 9019 | 1 |
| 501 | 9023 | 1 |
| 501 | 9024 | 1 |
| 501 | 9025 | 1 |
| 501 | 9026 | 1 |
| 501 | 9038 | 1 |
| 503 | 2 | 1 |
| 503 | 2 | 2 |
| 503 | 3 | 1 |
| 503 | 3 | 2 |
| 503 | 3 | 3 |
| 503 | 4 | 1 |
| 503 | 15 | 1 |
| 503 | 15 | 2 |
| 503 | 15 | 3 |
| 503 | 15 | 4 |
| 503 | 15 | 5 |
| 503 | 15 | 6 |
| 503 | 15 | 7 |
| 503 | 15 | 8 |
| 503 | 412 | 1 |
| 503 | 412 | 2 |
| 503 | 412 | 3 |
| 503 | 5351 | 1 |
| 503 | 5351 | 2 |
| 503 | 5351 | 3 |
| 503 | 5352 | 1 |
| 503 | 5352 | 2 |

| POL. | PAR. | REC. |
|---|---|---|
| 503 | 5352 | 3 |
| 503 | 5353 | 1 |
| 503 | 5353 | 2 |
| 503 | 5353 | 3 |
| 503 | 5354 | 1 |
| 503 | 5354 | 2 |
| 503 | 5354 | 3 |
| 503 | 5355 | 1 |
| 503 | 5355 | 2 |
| 503 | 5356 | 1 |
| 503 | 5356 | 2 |
| 503 | 5356 | 3 |
| 503 | 5359 | 1 |
| 503 | 5465 | 1 |
| 503 | 5466 | 1 |
| 503 | 5467 | 1 |
| 503 | 5509 | 2 |
| 503 | 5512 | 3 |
| 503 | 5512 | 11 |
| 503 | 5512 | 12 |
| 503 | 5512 | 14 |
| 503 | 5512 | 16 |
| 503 | 5512 | 17 |
| 503 | 5512 | 18 |
| 503 | 5512 | 19 |
| 503 | 5512 | 20 |
| 503 | 5512 | 22 |
| 503 | 5512 | 23 |
| 503 | 5512 | 25 |
| 503 | 5512 | 27 |
| 503 | 5523 | 1 |

| POL. | PAR. | REC. |
|---|---|---|
| 503 | 5524 | 1 |
| 503 | 5525 | 1 |
| 503 | 6512 | 1 |
| 503 | 9002 | 1 |
| 503 | 9005 | 1 |
| 503 | 9007 | 1 |
| 503 | 9008 | 1 |
| 503 | 10003 | 1 |
| 503 | 20002 | 1 |
| 503 | 20002 | 2 |
| 503 | 30002 | 1 |
| 503 | 40002 | 1 |
| 504 | 3 | 1 |
| 504 | 3 | 3 |
| 504 | 4 | 2 |
| 504 | 4 | 3 |
| 504 | 5 | 2 |
| 504 | 6 | 2 |
| 504 | 17 | 2 |
| 504 | 5074 | 1 |
| 504 | 5075 | 1 |
| 504 | 5075 | 2 |
| 504 | 5076 | 1 |
| 504 | 5077 | 1 |
| 504 | 5078 | 1 |
| 504 | 5079 | 1 |
| 504 | 5079 | 2 |
| 504 | 5080 | 1 |
| 504 | 5080 | 2 |
| 504 | 5080 | 3 |
| 504 | 5081 | 1 |

| POL. | PAR. | REC. |
|---|---|---|
| 504 | 5081 | 2 |
| 504 | 5082 | 1 |
| 504 | 5082 | 2 |
| 504 | 5083 | 1 |
| 504 | 5083 | 2 |
| 504 | 5084 | 1 |
| 504 | 5084 | 2 |
| 504 | 5085 | 1 |
| 504 | 5085 | 2 |
| 504 | 5086 | 1 |
| 504 | 5086 | 2 |
| 504 | 5091 | 1 |
| 504 | 5091 | 2 |
| 504 | 5092 | 1 |
| 504 | 5092 | 2 |
| 504 | 5093 | 1 |
| 504 | 5093 | 2 |
| 504 | 5094 | 1 |
| 504 | 5094 | 2 |
| 504 | 5095 | 1 |
| 504 | 5095 | 2 |
| 504 | 5096 | 1 |
| 504 | 5096 | 2 |
| 504 | 5097 | 1 |
| 504 | 5489 | 1 |
| 504 | 5489 | 2 |
| 504 | 5517 | 3 |
| 504 | 5517 | 4 |
| 504 | 5517 | 6 |
| 504 | 8523 | 1 |

## 20.3 Término municipal de Saúca.

| POL. | PAR. | REC. |
|---|---|---|
| 521 | 6 | 1 |
| 521 | 7 | 1 |
| 521 | 8 | 1 |
| 521 | 9 | 1 |
| 521 | 10 | 1 |
| 521 | 11 | 1 |
| 521 | 12 | 1 |

| POL. | PAR. | REC. |
|---|---|---|
| 521 | 13 | 1 |
| 521 | 13 | 2 |
| 521 | 13 | 3 |
| 521 | 13 | 4 |
| 521 | 13 | 5 |
| 521 | 14 | 1 |
| 521 | 14 | 2 |

| POL. | PAR. | REC. |
|---|---|---|
| 521 | 15 | 1 |
| 521 | 16 | 1 |
| 521 | 16 | 2 |
| 521 | 16 | 3 |
| 521 | 16 | 4 |
| 521 | 16 | 6 |
| 521 | 16 | 7 |

| POL. | PAR. | REC. |
|---|---|---|
| 521 | 17 | 1 |
| 521 | 18 | 1 |
| 521 | 18 | 2 |
| 521 | 24 | 1 |
| 521 | 24 | 2 |
| 521 | 24 | 4 |
| 521 | 24 | 5 |
| 521 | 5065 | 1 |
| 521 | 5066 | 1 |
| 521 | 5067 | 1 |
| 521 | 5067 | 4 |
| 521 | 5067 | 5 |
| 521 | 5070 | 1 |
| 521 | 5070 | 2 |
| 521 | 9003 | 1 |
| 521 | 9003 | 1 |
| 521 | 9004 | 2 |
| 521 | 9005 | 1 |
| 521 | 9006 | 1 |
| 521 | 10024 | 1 |
| 521 | 10024 | 2 |

| POL. | PAR. | REC. |
|---|---|---|
| 521 | 10024 | 3 |
| 521 | 10024 | 5 |
| 522 | 9 | 5 |
| 522 | 10 | 3 |
| 522 | 11 | 3 |
| 522 | 12 | 3 |
| 522 | 13 | 4 |
| 522 | 14 | 4 |
| 522 | 15 | 4 |
| 522 | 16 | 3 |
| 522 | 17 | 6 |
| 522 | 17 | 7 |
| 522 | 18 | 5 |
| 522 | 19 | 3 |
| 522 | 19 | 4 |
| 522 | 19 | 6 |
| 522 | 19 | 8 |
| 522 | 20 | 1 |
| 522 | 21 | 1 |
| 522 | 22 | 1 |
| 522 | 22 | 2 |

| POL. | PAR. | REC. |
|---|---|---|
| 522 | 23 | 1 |
| 522 | 24 | 1 |
| 522 | 25 | 1 |
| 522 | 26 | 2 |
| 522 | 27 | 2 |
| 522 | 27 | 5 |
| 522 | 5023 | 1 |
| 522 | 5024 | 1 |
| 522 | 5067 | 1 |
| 522 | 5067 | 2 |
| 522 | 5068 | 1 |
| 522 | 5069 | 1 |
| 522 | 5070 | 1 |
| 522 | 5071 | 1 |
| 522 | 10020 | 1 |
| 524 | 2 | 1 |
| 524 | 3 | 1 |
| 524 | 5005 | 1 |
| 524 | 10003 | 1 |

## 20.4 Término municipal de Sigüenza.

| POL. | PAR. | REC. |
|---|---|---|
| 11 | 182 | 1 |
| 11 | 314 | 1 |
| 501 | 1 | 1 |
| 501 | 1 | 2 |
| 501 | 2 | 1 |
| 501 | 2 | 2 |
| 501 | 2 | 4 |
| 501 | 2 | 5 |
| 501 | 2 | 6 |
| 501 | 2 | 8 |
| 501 | 3 | 1 |
| 501 | 3 | 2 |
| 501 | 4 | 1 |
| 501 | 4 | 3 |
| 501 | 4 | 4 |
| 501 | 4 | 5 |
| 501 | 5030 | 2 |

| POL. | PAR. | REC. |
|---|---|---|
| 501 | 5031 | 1 |
| 501 | 5031 | 2 |
| 501 | 5031 | 3 |
| 501 | 5032 | 1 |
| 501 | 5032 | 2 |
| 501 | 5058 | 1 |
| 501 | 5058 | 2 |
| 501 | 5059 | 1 |
| 501 | 5059 | 2 |
| 501 | 5063 | 2 |
| 501 | 5071 | 1 |
| 501 | 5071 | 2 |
| 501 | 5073 | 1 |
| 501 | 5102 | 1 |
| 501 | 5103 | 1 |
| 501 | 5104 | 1 |
| 501 | 5105 | 1 |

| POL. | PAR. | REC. |
|---|---|---|
| 501 | 5106 | 1 |
| 501 | 5107 | 1 |
| 501 | 5108 | 1 |
| 501 | 5109 | 1 |
| 501 | 5110 | 1 |
| 501 | 5151 | 1 |
| 501 | 5152 | 1 |
| 501 | 5163 | 2 |
| 501 | 5164 | 1 |
| 501 | 5165 | 1 |
| 501 | 5166 | 1 |
| 501 | 5167 | 1 |
| 501 | 5167 | 5 |
| 501 | 5168 | 1 |
| 501 | 5169 | 1 |
| 501 | 5170 | 1 |
| 501 | 5170 | 4 |

| POL. | PAR. | REC. |
|---|---|---|
| 501 | 5170 | 5 |
| 501 | 5170 | 6 |
| 501 | 5170 | 8 |
| 501 | 5170 | 9 |
| 501 | 5170 | 10 |
| 501 | 5170 | 11 |
| 501 | 5170 | 13 |
| 501 | 5170 | 16 |
| 501 | 5170 | 17 |
| 501 | 5171 | 1 |
| 501 | 5172 | 1 |
| 501 | 5173 | 1 |
| 501 | 5173 | 2 |
| 501 | 5174 | 1 |
| 501 | 5174 | 2 |
| 501 | 5175 | 1 |
| 501 | 5175 | 2 |
| 501 | 5175 | 3 |
| 501 | 5176 | 1 |
| 501 | 5176 | 2 |
| 501 | 5177 | 1 |
| 501 | 5177 | 2 |
| 501 | 5177 | 3 |
| 501 | 5178 | 1 |
| 501 | 5179 | 1 |
| 501 | 5179 | 2 |
| 501 | 5180 | 1 |
| 501 | 5180 | 2 |
| 501 | 5181 | 2 |
| 501 | 5184 | 1 |
| 501 | 5184 | 2 |
| 501 | 5184 | 3 |
| 501 | 5185 | 1 |
| 501 | 5186 | 1 |
| 501 | 5187 | 1 |
| 501 | 5188 | 1 |
| 501 | 5189 | 1 |
| 501 | 5190 | 1 |
| 501 | 5191 | 1 |
| 501 | 5192 | 1 |
| 501 | 5192 | 2 |
| 501 | 5192 | 3 |
| 501 | 5192 | 4 |

| POL. | PAR. | REC. |
|---|---|---|
| 501 | 5192 | 5 |
| 501 | 5192 | 6 |
| 501 | 5192 | 7 |
| 501 | 5192 | 8 |
| 501 | 5192 | 9 |
| 501 | 5194 | 1 |
| 501 | 5196 | 1 |
| 501 | 5196 | 7 |
| 501 | 9005 | 1 |
| 501 | 9006 | 1 |
| 501 | 9007 | 1 |
| 501 | 9011 | 1 |
| 501 | 9012 | 1 |
| 501 | 10003 | 1 |
| 501 | 10003 | 2 |
| 501 | 10005 | 6 |
| 501 | 10005 | 8 |
| 502 | 25 | 2 |
| 502 | 26 | 2 |
| 502 | 27 | 5 |
| 502 | 28 | 4 |
| 502 | 28 | 5 |
| 502 | 35 | 2 |
| 502 | 35 | 3 |
| 502 | 35 | 5 |
| 502 | 52 | 2 |
| 502 | 53 | 1 |
| 502 | 53 | 2 |
| 502 | 54 | 1 |
| 502 | 54 | 2 |
| 502 | 54 | 3 |
| 502 | 54 | 4 |
| 502 | 54 | 7 |
| 502 | 54 | 8 |
| 502 | 54 | 9 |
| 502 | 55 | 1 |
| 502 | 55 | 2 |
| 502 | 55 | 3 |
| 502 | 55 | 4 |
| 502 | 56 | 1 |
| 502 | 56 | 3 |
| 502 | 5233 | 1 |
| 502 | 5234 | 1 |

| POL. | PAR. | REC. |
|---|---|---|
| 502 | 5235 | 1 |
| 502 | 5236 | 1 |
| 502 | 5248 | 1 |
| 502 | 5249 | 1 |
| 502 | 5250 | 1 |
| 502 | 5251 | 1 |
| 502 | 5251 | 2 |
| 502 | 5252 | 1 |
| 502 | 5253 | 1 |
| 502 | 5254 | 1 |
| 502 | 5255 | 1 |
| 502 | 5256 | 1 |
| 502 | 5258 | 1 |
| 502 | 5565 | 1 |
| 502 | 5565 | 2 |
| 502 | 5565 | 3 |
| 502 | 6001 | 1 |
| 502 | 6001 | 2 |
| 502 | 6001 | 3 |
| 502 | 6001 | 4 |
| 502 | 6001 | 5 |
| 502 | 6001 | 6 |
| 502 | 6001 | 7 |
| 502 | 6002 | 1 |
| 502 | 6002 | 2 |
| 502 | 6003 | 1 |
| 502 | 6003 | 2 |
| 502 | 6003 | 3 |
| 502 | 6004 | 1 |
| 502 | 6004 | 2 |
| 502 | 6007 | 1 |
| 502 | 6007 | 2 |
| 502 | 6008 | 1 |
| 502 | 6008 | 2 |
| 502 | 6008 | 3 |
| 502 | 6008 | 4 |
| 502 | 6170 | 1 |
| 502 | 6170 | 2 |
| 502 | 6170 | 3 |
| 502 | 6171 | 1 |
| 502 | 9001 | 1 |
| 502 | 9012 | 1 |
| 502 | 9015 | 1 |

| POL. | PAR. | REC. |
|---|---|---|
| 502 | 9017 | 1 |
| 502 | 9020 | 1 |
| 502 | 10054 | 1 |
| 502 | 10054 | 2 |
| 502 | 10054 | 3 |
| 502 | 10055 | 1 |
| 502 | 10055 | 2 |
| 502 | 60001 | 1 |
| 503 | 30 | 2 |
| 503 | 30 | 6 |
| 503 | 30 | 10 |
| 503 | 30 | 15 |
| 503 | 30 | 16 |
| 503 | 5382 | 3 |
| 503 | 5382 | 7 |
| 503 | 5382 | 11 |
| 503 | 5382 | 18 |
| 503 | 5382 | 19 |
| 503 | 5535 | 1 |
| 503 | 5536 | 1 |
| 503 | 5537 | 1 |
| 503 | 5538 | 1 |
| 503 | 5538 | 2 |
| 503 | 5538 | 7 |
| 503 | 5539 | 1 |
| 503 | 5539 | 2 |
| 503 | 5539 | 3 |
| 503 | 5539 | 4 |
| 503 | 5540 | 1 |
| 503 | 5540 | 2 |
| 503 | 5541 | 1 |
| 503 | 9003 | 1 |
| 506 | 15 | 2 |
| 506 | 17 | 1 |
| 506 | 17 | 2 |
| 506 | 17 | 3 |
| 506 | 17 | 4 |
| 506 | 17 | 6 |
| 506 | 17 | 7 |
| 506 | 17 | 8 |
| 506 | 17 | 9 |
| 506 | 18 | 1 |
| 506 | 18 | 2 |

| POL. | PAR. | REC. |
|---|---|---|
| 506 | 18 | 3 |
| 506 | 18 | 4 |
| 506 | 18 | 5 |
| 506 | 18 | 6 |
| 506 | 18 | 7 |
| 506 | 18 | 8 |
| 506 | 18 | 9 |
| 506 | 19 | 1 |
| 506 | 19 | 2 |
| 506 | 19 | 3 |
| 506 | 19 | 4 |
| 506 | 5247 | 1 |
| 506 | 5291 | 1 |
| 506 | 5311 | 1 |
| 506 | 5382 | 1 |
| 506 | 5382 | 5 |
| 506 | 5382 | 6 |
| 506 | 5382 | 7 |
| 506 | 5382 | 8 |
| 506 | 5382 | 9 |
| 506 | 5382 | 10 |
| 506 | 5382 | 11 |
| 506 | 5382 | 12 |
| 506 | 5382 | 13 |
| 506 | 5382 | 15 |
| 506 | 5382 | 16 |
| 506 | 5382 | 17 |
| 506 | 5382 | 18 |
| 506 | 5382 | 19 |
| 506 | 5382 | 20 |
| 506 | 5382 | 21 |
| 506 | 5382 | 22 |
| 506 | 5382 | 23 |
| 506 | 5382 | 24 |
| 506 | 5382 | 25 |
| 506 | 5382 | 26 |
| 506 | 5382 | 27 |
| 506 | 5382 | 29 |
| 506 | 5382 | 30 |
| 506 | 5382 | 31 |
| 506 | 5382 | 32 |
| 506 | 5382 | 33 |
| 506 | 5382 | 34 |

| POL. | PAR. | REC. |
|---|---|---|
| 506 | 5382 | 35 |
| 506 | 5382 | 36 |
| 506 | 5382 | 39 |
| 506 | 5382 | 40 |
| 506 | 5382 | 41 |
| 506 | 5382 | 43 |
| 506 | 5382 | 45 |
| 506 | 5382 | 46 |
| 506 | 5382 | 47 |
| 506 | 5382 | 49 |
| 506 | 5382 | 50 |
| 506 | 5382 | 51 |
| 506 | 5382 | 52 |
| 506 | 5382 | 62 |
| 506 | 5382 | 63 |
| 506 | 5382 | 64 |
| 506 | 5382 | 65 |
| 506 | 5382 | 66 |
| 506 | 5382 | 67 |
| 506 | 5382 | 68 |
| 506 | 5382 | 69 |
| 506 | 5382 | 70 |
| 506 | 5382 | 71 |
| 506 | 5382 | 83 |
| 506 | 5382 | 84 |
| 506 | 5383 | 1 |
| 506 | 5384 | 1 |
| 506 | 5385 | 1 |
| 506 | 5386 | 1 |
| 506 | 5387 | 1 |
| 506 | 5388 | 1 |
| 506 | 5389 | 1 |
| 506 | 5389 | 2 |
| 506 | 5390 | 1 |
| 506 | 5391 | 1 |
| 506 | 5392 | 1 |
| 506 | 5393 | 1 |
| 506 | 5394 | 1 |
| 506 | 5394 | 2 |
| 506 | 5395 | 1 |
| 506 | 5396 | 1 |
| 506 | 5397 | 1 |
| 506 | 5398 | 1 |

| POL. | PAR. | REC. |
|---|---|---|
| 506 | 5399 | 1 |
| 506 | 5399 | 2 |
| 506 | 5400 | 1 |
| 506 | 5401 | 1 |
| 506 | 5402 | 1 |
| 506 | 5402 | 2 |
| 506 | 5402 | 3 |
| 506 | 5403 | 1 |
| 506 | 5403 | 2 |
| 506 | 5403 | 3 |
| 506 | 5404 | 1 |
| 506 | 5404 | 2 |
| 506 | 5404 | 3 |
| 506 | 5405 | 1 |
| 506 | 5405 | 4 |
| 506 | 5405 | 5 |
| 506 | 5405 | 6 |
| 506 | 5406 | 1 |
| 506 | 5406 | 2 |
| 506 | 5407 | 1 |
| 506 | 5407 | 2 |
| 506 | 5407 | 3 |
| 506 | 5408 | 1 |
| 506 | 5408 | 2 |
| 506 | 5409 | 1 |
| 506 | 5409 | 2 |
| 506 | 5410 | 1 |
| 506 | 5410 | 2 |
| 506 | 5411 | 1 |
| 506 | 5411 | 2 |
| 506 | 5411 | 3 |
| 506 | 5412 | 1 |
| 506 | 5412 | 2 |
| 506 | 5412 | 3 |
| 506 | 5413 | 1 |
| 506 | 5413 | 2 |
| 506 | 5414 | 1 |
| 506 | 5414 | 2 |
| 506 | 5415 | 1 |
| 506 | 5415 | 2 |
| 506 | 5415 | 3 |
| 506 | 5416 | 1 |
| 506 | 5416 | 2 |
| 506 | 5416 | 3 |
| 506 | 5417 | 1 |
| 506 | 5417 | 2 |
| 506 | 5417 | 3 |
| 506 | 5418 | 1 |
| 506 | 5418 | 2 |
| 506 | 5418 | 3 |
| 506 | 5419 | 1 |
| 506 | 5419 | 2 |
| 506 | 5420 | 1 |
| 506 | 5420 | 2 |
| 506 | 5421 | 1 |
| 506 | 5422 | 1 |
| 506 | 5423 | 1 |
| 506 | 5423 | 2 |
| 506 | 5424 | 1 |
| 506 | 5424 | 3 |
| 506 | 5425 | 1 |
| 506 | 5425 | 2 |
| 506 | 5426 | 1 |
| 506 | 5426 | 2 |
| 506 | 5426 | 3 |
| 506 | 5427 | 1 |
| 506 | 5427 | 2 |
| 506 | 5427 | 3 |
| 506 | 5428 | 1 |
| 506 | 5429 | 1 |
| 506 | 5430 | 1 |
| 506 | 5430 | 3 |
| 506 | 5430 | 4 |
| 506 | 5430 | 5 |
| 506 | 5430 | 6 |
| 506 | 5431 | 1 |
| 506 | 5432 | 1 |
| 506 | 5433 | 1 |
| 506 | 5433 | 2 |
| 506 | 5433 | 3 |
| 506 | 5434 | 1 |
| 506 | 5434 | 3 |
| 506 | 5434 | 4 |
| 506 | 5435 | 1 |
| 506 | 5435 | 2 |
| 506 | 5436 | 1 |
| 506 | 5437 | 1 |
| 506 | 5437 | 2 |
| 506 | 5438 | 1 |
| 506 | 5438 | 2 |
| 506 | 5439 | 1 |
| 506 | 5440 | 1 |
| 506 | 5440 | 2 |
| 506 | 5440 | 3 |
| 506 | 5441 | 1 |
| 506 | 5441 | 2 |
| 506 | 5441 | 3 |
| 506 | 5442 | 1 |
| 506 | 5442 | 2 |
| 506 | 5443 | 1 |
| 506 | 5444 | 1 |
| 506 | 5445 | 1 |
| 506 | 5445 | 2 |
| 506 | 5446 | 1 |
| 506 | 5446 | 2 |
| 506 | 5446 | 3 |
| 506 | 5447 | 1 |
| 506 | 5448 | 1 |
| 506 | 5449 | 1 |
| 506 | 5450 | 1 |
| 506 | 5451 | 1 |
| 506 | 5451 | 3 |
| 506 | 5451 | 4 |
| 506 | 5451 | 5 |
| 506 | 5451 | 6 |
| 506 | 5452 | 1 |
| 506 | 5453 | 1 |
| 506 | 5454 | 1 |
| 506 | 5455 | 1 |
| 506 | 5456 | 1 |
| 506 | 5457 | 1 |
| 506 | 5458 | 1 |
| 506 | 5458 | 2 |
| 506 | 5459 | 1 |
| 506 | 5460 | 1 |
| 506 | 5461 | 1 |
| 506 | 5461 | 2 |
| 506 | 5462 | 1 |
| 506 | 5463 | 1 |

| POL. | PAR. | REC. |
|---|---|---|
| 506 | 5463 | 2 |
| 506 | 5464 | 1 |
| 506 | 5464 | 2 |
| 506 | 5465 | 1 |
| 506 | 5465 | 2 |
| 506 | 5466 | 1 |
| 506 | 5466 | 2 |
| 506 | 5467 | 1 |
| 506 | 5468 | 1 |
| 506 | 5468 | 2 |
| 506 | 5468 | 3 |
| 506 | 5468 | 4 |
| 506 | 5468 | 5 |
| 506 | 5469 | 1 |
| 506 | 5469 | 2 |
| 506 | 5469 | 3 |
| 506 | 5469 | 4 |
| 506 | 5470 | 1 |
| 506 | 5470 | 2 |
| 506 | 5470 | 3 |
| 506 | 5471 | 1 |
| 506 | 5471 | 2 |
| 506 | 5471 | 3 |
| 506 | 5472 | 1 |
| 506 | 5472 | 2 |
| 506 | 5472 | 3 |
| 506 | 5473 | 1 |
| 506 | 5473 | 2 |
| 506 | 5474 | 1 |
| 506 | 5474 | 2 |
| 506 | 5475 | 1 |
| 506 | 5475 | 2 |
| 506 | 5476 | 1 |
| 506 | 5477 | 1 |
| 506 | 5478 | 1 |
| 506 | 5479 | 1 |
| 506 | 5480 | 1 |
| 506 | 5481 | 1 |
| 506 | 5482 | 1 |
| 506 | 5482 | 2 |
| 506 | 5483 | 1 |
| 506 | 5483 | 2 |
| 506 | 5484 | 1 |

| POL. | PAR. | REC. |
|---|---|---|
| 506 | 5484 | 2 |
| 506 | 5484 | 4 |
| 506 | 5484 | 5 |
| 506 | 5484 | 6 |
| 506 | 5484 | 7 |
| 506 | 5485 | 1 |
| 506 | 5485 | 2 |
| 506 | 5485 | 3 |
| 506 | 5486 | 1 |
| 506 | 5486 | 2 |
| 506 | 5486 | 3 |
| 506 | 5487 | 1 |
| 506 | 5487 | 2 |
| 506 | 5487 | 3 |
| 506 | 5488 | 1 |
| 506 | 5488 | 2 |
| 506 | 5488 | 3 |
| 506 | 5489 | 1 |
| 506 | 5489 | 3 |
| 506 | 5490 | 1 |
| 506 | 5491 | 1 |
| 506 | 5494 | 1 |
| 506 | 5495 | 1 |
| 506 | 5498 | 1 |
| 506 | 5517 | 1 |
| 506 | 5518 | 1 |
| 506 | 5519 | 1 |
| 506 | 5520 | 1 |
| 506 | 5521 | 1 |
| 506 | 5521 | 2 |
| 506 | 5522 | 1 |
| 506 | 5522 | 2 |
| 506 | 5564 | 1 |
| 506 | 5565 | 1 |
| 506 | 5566 | 1 |
| 506 | 5567 | 1 |
| 506 | 5568 | 1 |
| 506 | 5568 | 2 |
| 506 | 5569 | 1 |
| 506 | 5570 | 1 |
| 506 | 5571 | 1 |
| 506 | 5571 | 3 |
| 506 | 9007 | 1 |

| POL. | PAR. | REC. |
|---|---|---|
| 506 | 9008 | 1 |
| 506 | 9010 | 1 |
| 506 | 10014 | 2 |
| 507 | 1 | 1 |
| 507 | 2 | 1 |
| 507 | 2 | 2 |
| 507 | 2 | 3 |
| 507 | 3 | 1 |
| 507 | 3 | 3 |
| 507 | 3 | 4 |
| 507 | 4 | 1 |
| 507 | 4 | 2 |
| 507 | 4 | 3 |
| 507 | 4 | 4 |
| 507 | 5 | 1 |
| 507 | 5 | 2 |
| 507 | 5 | 3 |
| 507 | 5 | 4 |
| 507 | 5 | 5 |
| 507 | 6 | 1 |
| 507 | 6 | 2 |
| 507 | 6 | 3 |
| 507 | 6 | 4 |
| 507 | 6 | 5 |
| 507 | 6 | 6 |
| 507 | 7 | 1 |
| 507 | 7 | 2 |
| 507 | 7 | 3 |
| 507 | 7 | 4 |
| 507 | 7 | 5 |
| 507 | 8 | 1 |
| 507 | 8 | 3 |
| 507 | 8 | 4 |
| 507 | 8 | 5 |
| 507 | 8 | 6 |
| 507 | 8 | 7 |
| 507 | 9 | 1 |
| 507 | 9 | 2 |
| 507 | 9 | 3 |
| 507 | 9 | 5 |
| 507 | 9 | 6 |
| 507 | 9 | 7 |
| 507 | 10 | 1 |

| POL. | PAR. | REC. |
|---|---|---|
| 507 | 27 | 1 |
| 507 | 27 | 2 |
| 507 | 27 | 3 |
| 507 | 27 | 4 |
| 507 | 28 | 1 |
| 507 | 28 | 2 |
| 507 | 28 | 3 |
| 507 | 29 | 1 |
| 507 | 30 | 1 |
| 507 | 30 | 2 |
| 507 | 30 | 3 |
| 507 | 31 | 1 |
| 507 | 31 | 2 |
| 507 | 31 | 4 |
| 507 | 32 | 1 |
| 507 | 32 | 2 |
| 507 | 33 | 1 |
| 507 | 33 | 2 |
| 507 | 33 | 3 |
| 507 | 33 | 4 |
| 507 | 34 | 1 |
| 507 | 34 | 2 |
| 507 | 34 | 3 |
| 507 | 34 | 4 |
| 507 | 35 | 1 |
| 507 | 35 | 2 |
| 507 | 36 | 1 |
| 507 | 36 | 2 |
| 507 | 37 | 1 |
| 507 | 38 | 1 |
| 507 | 38 | 2 |
| 507 | 38 | 3 |
| 507 | 39 | 1 |
| 507 | 40 | 1 |
| 507 | 40 | 2 |
| 507 | 40 | 3 |
| 507 | 40 | 4 |
| 507 | 41 | 1 |
| 507 | 41 | 2 |
| 507 | 41 | 3 |
| 507 | 41 | 5 |
| 507 | 42 | 1 |
| 507 | 42 | 2 |

| POL. | PAR. | REC. |
|---|---|---|
| 507 | 42 | 3 |
| 507 | 42 | 4 |
| 507 | 42 | 5 |
| 507 | 43 | 1 |
| 507 | 43 | 2 |
| 507 | 44 | 1 |
| 507 | 45 | 1 |
| 507 | 46 | 1 |
| 507 | 46 | 2 |
| 507 | 47 | 1 |
| 507 | 47 | 2 |
| 507 | 48 | 2 |
| 507 | 48 | 3 |
| 507 | 49 | 2 |
| 507 | 62 | 3 |
| 507 | 65 | 1 |
| 507 | 65 | 2 |
| 507 | 65 | 4 |
| 507 | 66 | 1 |
| 507 | 66 | 2 |
| 507 | 67 | 1 |
| 507 | 67 | 2 |
| 507 | 67 | 4 |
| 507 | 67 | 5 |
| 507 | 68 | 1 |
| 507 | 68 | 2 |
| 507 | 5328 | 1 |
| 507 | 5328 | 2 |
| 507 | 5343 | 1 |
| 507 | 5343 | 2 |
| 507 | 5343 | 3 |
| 507 | 5343 | 4 |
| 507 | 5343 | 5 |
| 507 | 5343 | 6 |
| 507 | 5343 | 7 |
| 507 | 5343 | 8 |
| 507 | 5344 | 1 |
| 507 | 5345 | 1 |
| 507 | 5364 | 1 |
| 507 | 5365 | 1 |
| 507 | 5366 | 1 |
| 507 | 5367 | 1 |
| 507 | 5367 | 2 |

| POL. | PAR. | REC. |
|---|---|---|
| 507 | 5367 | 3 |
| 507 | 5367 | 4 |
| 507 | 5367 | 7 |
| 507 | 5368 | 1 |
| 507 | 5369 | 1 |
| 507 | 5369 | 2 |
| 507 | 5369 | 4 |
| 507 | 5369 | 5 |
| 507 | 5369 | 6 |
| 507 | 5369 | 7 |
| 507 | 5369 | 10 |
| 507 | 5369 | 11 |
| 507 | 5369 | 12 |
| 507 | 5369 | 13 |
| 507 | 5370 | 1 |
| 507 | 5371 | 1 |
| 507 | 5371 | 2 |
| 507 | 5372 | 1 |
| 507 | 5372 | 2 |
| 507 | 5372 | 3 |
| 507 | 5372 | 4 |
| 507 | 5372 | 5 |
| 507 | 5372 | 6 |
| 507 | 5372 | 7 |
| 507 | 5372 | 8 |
| 507 | 5373 | 1 |
| 507 | 5373 | 2 |
| 507 | 5373 | 4 |
| 507 | 5373 | 5 |
| 507 | 5373 | 6 |
| 507 | 5373 | 7 |
| 507 | 5373 | 8 |
| 507 | 5381 | 1 |
| 507 | 9002 | 1 |
| 507 | 9005 | 1 |
| 507 | 9006 | 1 |
| 507 | 9007 | 1 |
| 507 | 9008 | 1 |
| 507 | 9009 | 1 |
| 507 | 9012 | 1 |
| 507 | 9013 | 1 |
| 507 | 9015 | 1 |
| 507 | 9016 | 1 |

| POL. | PAR. | REC. |
|---|---|---|
| 507 | 9017 | 1 |
| 507 | 9018 | 1 |
| 507 | 10001 | 1 |
| 507 | 10001 | 2 |
| 507 | 10005 | 1 |
| 507 | 10005 | 2 |
| 507 | 10005 | 3 |
| 507 | 10009 | 2 |
| 507 | 10009 | 3 |
| 507 | 10009 | 4 |
| 507 | 10009 | 5 |
| 507 | 10009 | 10 |
| 507 | 10013 | 1 |
| 507 | 10013 | 2 |
| 507 | 10013 | 3 |
| 507 | 10039 | 1 |
| 507 | 20013 | 1 |
| 507 | 20013 | 2 |
| 507 | 20013 | 5 |
| 507 | 20013 | 6 |
| 508 | 41 | 2 |
| 508 | 9006 | 1 |
| 509 | 14 | 1 |
| 509 | 14 | 2 |
| 509 | 14 | 3 |
| 509 | 15 | 1 |
| 509 | 15 | 2 |
| 509 | 15 | 3 |
| 509 | 16 | 1 |
| 509 | 16 | 2 |
| 509 | 17 | 1 |
| 509 | 19 | 1 |
| 509 | 19 | 2 |
| 509 | 19 | 3 |
| 509 | 19 | 4 |
| 509 | 5328 | 1 |
| 509 | 5328 | 2 |
| 509 | 5328 | 3 |
| 509 | 5328 | 4 |
| 509 | 5328 | 8 |
| 509 | 5328 | 9 |
| 509 | 5328 | 10 |
| 509 | 5328 | 11 |

| POL. | PAR. | REC. |
|---|---|---|
| 509 | 5328 | 12 |
| 509 | 5328 | 13 |
| 509 | 5328 | 14 |
| 509 | 5328 | 15 |
| 509 | 5328 | 16 |
| 509 | 5328 | 17 |
| 509 | 5328 | 18 |
| 509 | 5328 | 19 |
| 509 | 5329 | 1 |
| 509 | 5330 | 1 |
| 509 | 5330 | 2 |
| 509 | 5331 | 1 |
| 509 | 5332 | 1 |
| 509 | 5333 | 1 |
| 509 | 5334 | 1 |
| 509 | 5335 | 1 |
| 509 | 5336 | 1 |
| 509 | 5337 | 1 |
| 509 | 5338 | 1 |
| 509 | 5338 | 2 |
| 509 | 5339 | 1 |
| 509 | 5339 | 2 |
| 509 | 5339 | 3 |
| 509 | 5339 | 4 |
| 509 | 5339 | 5 |
| 509 | 5339 | 6 |
| 509 | 5340 | 1 |
| 509 | 5341 | 1 |
| 509 | 5341 | 2 |
| 509 | 5342 | 1 |
| 509 | 5346 | 1 |
| 509 | 5346 | 2 |
| 509 | 5346 | 3 |
| 509 | 5346 | 4 |
| 509 | 5346 | 5 |
| 509 | 5346 | 6 |
| 509 | 5346 | 7 |
| 509 | 5347 | 1 |
| 509 | 5348 | 1 |
| 509 | 5349 | 1 |
| 509 | 5349 | 2 |
| 509 | 5350 | 1 |
| 509 | 5350 | 2 |

| POL. | PAR. | REC. |
|---|---|---|
| 509 | 5351 | 1 |
| 509 | 5351 | 2 |
| 509 | 5352 | 1 |
| 509 | 5352 | 2 |
| 509 | 5353 | 1 |
| 509 | 5354 | 1 |
| 509 | 5355 | 1 |
| 509 | 5356 | 1 |
| 509 | 5357 | 1 |
| 509 | 5358 | 1 |
| 509 | 5358 | 2 |
| 509 | 5358 | 3 |
| 509 | 5358 | 4 |
| 509 | 5359 | 1 |
| 509 | 5360 | 1 |
| 509 | 5361 | 1 |
| 509 | 5362 | 1 |
| 509 | 5363 | 1 |
| 509 | 5369 | 1 |
| 509 | 5369 | 2 |
| 509 | 5370 | 1 |
| 509 | 5371 | 1 |
| 509 | 5371 | 2 |
| 509 | 5372 | 1 |
| 509 | 5372 | 2 |
| 509 | 5373 | 1 |
| 509 | 5374 | 1 |
| 509 | 5375 | 1 |
| 509 | 5375 | 2 |
| 509 | 5376 | 1 |
| 509 | 5376 | 2 |
| 509 | 5377 | 1 |
| 509 | 5377 | 3 |
| 509 | 5378 | 1 |
| 509 | 5379 | 1 |
| 509 | 5380 | 1 |
| 509 | 9004 | 1 |
| 515 | 49 | 1 |
| 515 | 50 | 1 |
| 515 | 51 | 1 |
| 515 | 51 | 2 |
| 515 | 52 | 1 |
| 515 | 52 | 2 |

| POL. | PAR. | REC. |
|---|---|---|
| 515 | 53 | 1 |
| 515 | 53 | 2 |
| 515 | 54 | 1 |
| 515 | 54 | 2 |
| 515 | 55 | 1 |

| POL. | PAR. | REC. |
|---|---|---|
| 515 | 56 | 1 |
| 515 | 57 | 1 |
| 515 | 58 | 1 |
| 515 | 59 | 1 |
| 515 | 66 | 4 |

| POL. | PAR. | REC. |
|---|---|---|
| 515 | 67 | 1 |
| 515 | 67 | 2 |
| 515 | 68 | 1 |
| 515 | 9007 | 1 |
| 515 | 20060 | 1 |

## 21. Área crítica de Sigüenza oeste

### 21.1 Término municipal de La Olmeda de Jadraque.

| POL. | PAR. | REC. |
|---|---|---|
| 5 | 1 | 1 |
| 5 | 2 | 1 |
| 5 | 3 | 1 |
| 5 | 4 | 1 |
| 5 | 5 | 1 |
| 5 | 6 | 1 |
| 5 | 7 | 1 |
| 5 | 8 | 1 |
| 5 | 9 | 1 |
| 5 | 10 | 1 |
| 5 | 11 | 1 |
| 5 | 12 | 1 |
| 5 | 13 | 1 |
| 5 | 14 | 1 |
| 5 | 15 | 1 |
| 5 | 16 | 1 |
| 5 | 17 | 1 |
| 5 | 18 | 1 |
| 5 | 19 | 1 |
| 5 | 20 | 1 |
| 5 | 21 | 1 |
| 5 | 22 | 1 |
| 5 | 23 | 1 |
| 5 | 24 | 1 |
| 5 | 25 | 1 |
| 5 | 30 | 1 |
| 5 | 31 | 1 |
| 5 | 32 | 1 |
| 5 | 33 | 1 |
| 5 | 34 | 1 |

| POL. | PAR. | REC. |
|---|---|---|
| 5 | 35 | 1 |
| 5 | 36 | 1 |
| 5 | 36 | 2 |
| 5 | 37 | 1 |
| 5 | 37 | 2 |
| 5 | 38 | 1 |
| 5 | 38 | 4 |
| 5 | 39 | 1 |
| 5 | 39 | 3 |
| 5 | 40 | 1 |
| 5 | 40 | 4 |
| 5 | 41 | 1 |
| 5 | 42 | 1 |
| 5 | 43 | 1 |
| 5 | 47 | 1 |
| 5 | 48 | 1 |
| 5 | 49 | 1 |
| 5 | 50 | 1 |
| 5 | 51 | 1 |
| 5 | 52 | 1 |
| 5 | 52 | 2 |
| 5 | 53 | 1 |
| 5 | 53 | 3 |
| 5 | 53 | 5 |
| 5 | 54 | 1 |
| 5 | 54 | 3 |
| 5 | 54 | 4 |
| 5 | 55 | 1 |
| 5 | 55 | 2 |
| 5 | 55 | 3 |

| POL. | PAR. | REC. |
|---|---|---|
| 5 | 56 | 1 |
| 5 | 56 | 2 |
| 5 | 57 | 1 |
| 5 | 57 | 4 |
| 5 | 58 | 1 |
| 5 | 58 | 2 |
| 5 | 58 | 5 |
| 5 | 59 | 3 |
| 5 | 60 | 4 |
| 5 | 61 | 4 |
| 5 | 62 | 1 |
| 5 | 62 | 3 |
| 5 | 62 | 5 |
| 5 | 62 | 7 |
| 5 | 62 | 8 |
| 5 | 63 | 1 |
| 5 | 63 | 2 |
| 5 | 64 | 1 |
| 5 | 64 | 2 |
| 5 | 64 | 5 |
| 5 | 65 | 1 |
| 5 | 65 | 3 |
| 5 | 66 | 1 |
| 5 | 67 | 1 |
| 5 | 68 | 1 |
| 5 | 69 | 1 |
| 5 | 70 | 1 |
| 5 | 71 | 1 |
| 5 | 72 | 1 |
| 5 | 73 | 1 |

| POL. | PAR. | REC. |
|---|---|---|
| 5 | 73 | 3 |
| 5 | 74 | 1 |
| 5 | 74 | 2 |
| 5 | 74 | 3 |
| 5 | 75 | 1 |
| 5 | 76 | 1 |
| 5 | 87 | 1 |
| 5 | 88 | 1 |
| 5 | 89 | 1 |
| 5 | 90 | 1 |
| 5 | 91 | 1 |
| 5 | 92 | 1 |
| 5 | 93 | 1 |
| 5 | 94 | 1 |
| 5 | 94 | 2 |
| 5 | 95 | 1 |
| 5 | 96 | 1 |
| 5 | 96 | 4 |
| 5 | 97 | 1 |
| 5 | 97 | 2 |
| 5 | 97 | 3 |
| 5 | 98 | 1 |
| 5 | 98 | 2 |
| 5 | 99 | 1 |
| 5 | 99 | 2 |
| 5 | 100 | 1 |
| 5 | 101 | 1 |
| 5 | 102 | 1 |
| 5 | 102 | 3 |
| 5 | 103 | 1 |
| 5 | 103 | 2 |
| 5 | 103 | 3 |
| 5 | 104 | 1 |
| 5 | 104 | 2 |
| 5 | 105 | 1 |
| 5 | 105 | 2 |
| 5 | 105 | 5 |
| 5 | 106 | 1 |
| 5 | 106 | 3 |
| 5 | 107 | 1 |
| 5 | 107 | 2 |
| 5 | 108 | 1 |
| 5 | 108 | 2 |

| POL. | PAR. | REC. |
|---|---|---|
| 5 | 109 | 1 |
| 5 | 109 | 2 |
| 5 | 110 | 1 |
| 5 | 110 | 2 |
| 5 | 111 | 1 |
| 5 | 111 | 2 |
| 5 | 111 | 3 |
| 5 | 111 | 6 |
| 5 | 112 | 1 |
| 5 | 112 | 4 |
| 5 | 113 | 1 |
| 5 | 113 | 2 |
| 5 | 114 | 1 |
| 5 | 115 | 2 |
| 5 | 116 | 1 |
| 5 | 116 | 3 |
| 5 | 117 | 1 |
| 5 | 117 | 2 |
| 5 | 117 | 4 |
| 5 | 118 | 1 |
| 5 | 118 | 3 |
| 5 | 118 | 4 |
| 5 | 119 | 1 |
| 5 | 119 | 2 |
| 5 | 119 | 3 |
| 5 | 120 | 1 |
| 5 | 120 | 2 |
| 5 | 120 | 3 |
| 5 | 121 | 1 |
| 5 | 121 | 2 |
| 5 | 122 | 1 |
| 5 | 122 | 2 |
| 5 | 123 | 1 |
| 5 | 123 | 2 |
| 5 | 123 | 3 |
| 5 | 124 | 1 |
| 5 | 124 | 2 |
| 5 | 124 | 3 |
| 5 | 125 | 1 |
| 5 | 125 | 2 |
| 5 | 125 | 3 |
| 5 | 126 | 1 |
| 5 | 126 | 2 |

| POL. | PAR. | REC. |
|---|---|---|
| 5 | 127 | 1 |
| 5 | 127 | 2 |
| 5 | 127 | 3 |
| 5 | 128 | 1 |
| 5 | 128 | 2 |
| 5 | 128 | 3 |
| 5 | 129 | 1 |
| 5 | 129 | 2 |
| 5 | 129 | 3 |
| 5 | 130 | 1 |
| 5 | 130 | 2 |
| 5 | 131 | 1 |
| 5 | 131 | 2 |
| 5 | 131 | 3 |
| 5 | 132 | 1 |
| 5 | 132 | 2 |
| 5 | 132 | 3 |
| 5 | 132 | 4 |
| 5 | 133 | 1 |
| 5 | 134 | 1 |
| 5 | 135 | 1 |
| 5 | 136 | 1 |
| 5 | 136 | 2 |
| 5 | 136 | 3 |
| 5 | 136 | 4 |
| 5 | 137 | 1 |
| 5 | 137 | 2 |
| 5 | 137 | 3 |
| 5 | 137 | 4 |
| 5 | 138 | 1 |
| 5 | 138 | 2 |
| 5 | 138 | 3 |
| 5 | 139 | 1 |
| 5 | 139 | 2 |
| 5 | 139 | 3 |
| 5 | 140 | 1 |
| 5 | 140 | 2 |
| 5 | 140 | 3 |
| 5 | 140 | 4 |
| 5 | 141 | 1 |
| 5 | 141 | 2 |
| 5 | 141 | 3 |
| 5 | 142 | 1 |

| POL. | PAR. | REC. |
|---|---|---|
| 5 | 142 | 2 |
| 5 | 143 | 1 |
| 5 | 143 | 5 |
| 5 | 143 | 6 |
| 5 | 144 | 1 |
| 5 | 144 | 2 |
| 5 | 144 | 3 |
| 5 | 144 | 4 |
| 5 | 145 | 1 |
| 5 | 145 | 2 |
| 5 | 145 | 3 |
| 5 | 145 | 4 |
| 5 | 146 | 1 |
| 5 | 146 | 2 |
| 5 | 147 | 1 |
| 5 | 147 | 2 |
| 5 | 148 | 1 |
| 5 | 148 | 2 |
| 5 | 149 | 1 |
| 5 | 149 | 2 |
| 5 | 150 | 1 |
| 5 | 150 | 3 |
| 5 | 151 | 1 |
| 5 | 151 | 2 |
| 5 | 151 | 3 |
| 5 | 151 | 4 |
| 5 | 152 | 1 |
| 5 | 152 | 2 |
| 5 | 152 | 4 |
| 5 | 152 | 5 |
| 5 | 153 | 1 |
| 5 | 153 | 2 |
| 5 | 153 | 3 |
| 5 | 154 | 1 |
| 5 | 154 | 2 |
| 5 | 154 | 3 |
| 5 | 155 | 1 |
| 5 | 155 | 3 |
| 5 | 155 | 4 |
| 5 | 156 | 1 |
| 5 | 156 | 2 |
| 5 | 156 | 3 |
| 5 | 157 | 1 |

| POL. | PAR. | REC. |
|---|---|---|
| 5 | 157 | 2 |
| 5 | 157 | 3 |
| 5 | 158 | 1 |
| 5 | 158 | 2 |
| 5 | 158 | 3 |
| 5 | 159 | 1 |
| 5 | 159 | 2 |
| 5 | 159 | 3 |
| 5 | 160 | 1 |
| 5 | 160 | 2 |
| 5 | 160 | 3 |
| 5 | 161 | 1 |
| 5 | 162 | 1 |
| 5 | 163 | 1 |
| 5 | 164 | 1 |
| 5 | 165 | 1 |
| 5 | 166 | 1 |
| 5 | 167 | 1 |
| 5 | 168 | 1 |
| 5 | 169 | 1 |
| 5 | 170 | 1 |
| 5 | 171 | 1 |
| 5 | 172 | 1 |
| 5 | 173 | 1 |
| 5 | 174 | 1 |
| 5 | 174 | 2 |
| 5 | 174 | 4 |
| 5 | 175 | 1 |
| 5 | 175 | 2 |
| 5 | 175 | 4 |
| 5 | 176 | 1 |
| 5 | 176 | 2 |
| 5 | 176 | 6 |
| 5 | 177 | 1 |
| 5 | 177 | 2 |
| 5 | 178 | 1 |
| 5 | 178 | 4 |
| 5 | 179 | 1 |
| 5 | 180 | 1 |
| 5 | 180 | 4 |
| 5 | 181 | 1 |
| 5 | 182 | 1 |
| 5 | 182 | 3 |

| POL. | PAR. | REC. |
|---|---|---|
| 5 | 183 | 1 |
| 5 | 184 | 1 |
| 5 | 184 | 3 |
| 5 | 185 | 1 |
| 5 | 186 | 1 |
| 5 | 186 | 2 |
| 5 | 186 | 3 |
| 5 | 187 | 1 |
| 5 | 187 | 2 |
| 5 | 187 | 3 |
| 5 | 188 | 1 |
| 5 | 188 | 3 |
| 5 | 189 | 1 |
| 5 | 189 | 3 |
| 5 | 189 | 4 |
| 5 | 190 | 1 |
| 5 | 190 | 3 |
| 5 | 191 | 1 |
| 5 | 191 | 2 |
| 5 | 192 | 1 |
| 5 | 192 | 2 |
| 5 | 193 | 1 |
| 5 | 193 | 2 |
| 5 | 193 | 4 |
| 5 | 194 | 1 |
| 5 | 194 | 2 |
| 5 | 194 | 3 |
| 5 | 195 | 1 |
| 5 | 195 | 2 |
| 5 | 196 | 1 |
| 5 | 197 | 1 |
| 5 | 197 | 2 |
| 5 | 197 | 4 |
| 5 | 9001 | 1 |
| 501 | 5080 | 1 |
| 501 | 5081 | 1 |
| 501 | 5081 | 4 |
| 501 | 5082 | 1 |
| 501 | 5083 | 1 |
| 501 | 5084 | 1 |
| 501 | 5085 | 1 |
| 501 | 5086 | 1 |
| 501 | 5087 | 1 |

| POL. | PAR. | REC. |
|---|---|---|
| 501 | 5088 | 1 |
| 501 | 5089 | 1 |
| 501 | 5090 | 1 |
| 501 | 5091 | 1 |
| 501 | 5092 | 1 |
| 501 | 5093 | 1 |
| 501 | 5094 | 1 |
| 501 | 5095 | 1 |
| 501 | 5095 | 2 |
| 501 | 5097 | 1 |
| 501 | 5098 | 1 |
| 501 | 5099 | 1 |

| POL. | PAR. | REC. |
|---|---|---|
| 501 | 5100 | 1 |
| 501 | 5101 | 1 |
| 501 | 5102 | 1 |
| 501 | 5103 | 1 |
| 501 | 5104 | 1 |
| 501 | 5105 | 1 |
| 501 | 5106 | 1 |
| 501 | 5107 | 1 |
| 501 | 5107 | 2 |
| 501 | 10020 | 1 |
| 501 | 10122 | 1 |
| 502 | 11 | 1 |

| POL. | PAR. | REC. |
|---|---|---|
| 502 | 11 | 2 |
| 502 | 11 | 15 |
| 502 | 11 | 37 |
| 502 | 101 | 2 |
| 502 | 101 | 3 |
| 502 | 9015 | 1 |
| 502 | 10012 | 1 |
| 502 | 10101 | 1 |
| 502 | 20101 | 1 |
| 502 | 20101 | 3 |

## 21.2 Término municipal de Sienes.

| POL. | PAR. | REC. |
|---|---|---|
| 505 | 5144 | 1 |
| 505 | 5164 | 1 |
| 505 | 5165 | 1 |
| 505 | 5166 | 1 |
| 505 | 5168 | 1 |
| 505 | 5169 | 1 |
| 505 | 5170 | 1 |
| 505 | 5171 | 1 |
| 505 | 5172 | 1 |
| 505 | 5173 | 1 |
| 505 | 5174 | 1 |
| 505 | 5175 | 1 |
| 505 | 5176 | 1 |
| 505 | 5177 | 1 |
| 505 | 5178 | 1 |

| POL. | PAR. | REC. |
|---|---|---|
| 505 | 5179 | 1 |
| 505 | 5180 | 1 |
| 505 | 5181 | 1 |
| 505 | 5183 | 1 |
| 505 | 5184 | 1 |
| 505 | 5185 | 1 |
| 505 | 5186 | 1 |
| 505 | 5187 | 1 |
| 505 | 5188 | 1 |
| 505 | 5189 | 1 |
| 505 | 5191 | 1 |
| 505 | 5192 | 1 |
| 505 | 5195 | 1 |
| 505 | 5196 | 1 |
| 505 | 5197 | 1 |

| POL. | PAR. | REC. |
|---|---|---|
| 505 | 5198 | 1 |
| 505 | 5199 | 1 |
| 505 | 5200 | 1 |
| 505 | 5201 | 1 |
| 505 | 5202 | 1 |
| 505 | 5203 | 1 |
| 505 | 5204 | 1 |
| 505 | 5205 | 1 |
| 505 | 5206 | 1 |
| 505 | 5207 | 1 |
| 505 | 5208 | 1 |
| 505 | 5209 | 1 |
| 505 | 5210 | 1 |

## 21.3 Término municipal de Sigüenza.

| POL. | PAR. | REC. |
|---|---|---|
| 1 | 1 | 1 |
| 1 | 2 | 1 |
| 1 | 3 | 1 |
| 1 | 7 | 1 |
| 1 | 26 | 1 |
| 1 | 27 | 1 |

| POL. | PAR. | REC. |
|---|---|---|
| 1 | 28 | 1 |
| 1 | 29 | 1 |
| 1 | 30 | 1 |
| 1 | 31 | 1 |
| 1 | 32 | 1 |
| 1 | 33 | 1 |

| POL. | PAR. | REC. |
|---|---|---|
| 1 | 34 | 1 |
| 1 | 35 | 1 |
| 1 | 36 | 1 |
| 1 | 37 | 1 |
| 1 | 38 | 1 |
| 1 | 39 | 1 |

| POL. | PAR. | REC. |
|---|---|---|
| 1 | 40 | 1 |
| 1 | 41 | 1 |
| 1 | 42 | 1 |
| 1 | 43 | 1 |
| 1 | 44 | 1 |
| 1 | 45 | 1 |
| 1 | 46 | 1 |
| 1 | 47 | 1 |
| 1 | 48 | 1 |
| 1 | 49 | 1 |
| 1 | 50 | 1 |
| 1 | 51 | 1 |
| 1 | 52 | 1 |
| 1 | 53 | 1 |
| 1 | 53 | 2 |
| 1 | 54 | 1 |
| 1 | 55 | 1 |
| 1 | 56 | 1 |
| 1 | 57 | 1 |
| 1 | 58 | 1 |
| 1 | 59 | 1 |
| 1 | 60 | 1 |
| 1 | 61 | 1 |
| 1 | 62 | 1 |
| 1 | 63 | 1 |
| 1 | 64 | 1 |
| 1 | 65 | 1 |
| 1 | 66 | 1 |
| 1 | 67 | 1 |
| 1 | 68 | 1 |
| 1 | 69 | 1 |
| 1 | 70 | 1 |
| 1 | 71 | 1 |
| 1 | 71 | 2 |
| 1 | 72 | 1 |
| 1 | 73 | 1 |
| 1 | 74 | 1 |
| 1 | 75 | 1 |
| 1 | 76 | 1 |
| 1 | 77 | 1 |
| 1 | 78 | 1 |
| 1 | 79 | 1 |
| 1 | 80 | 1 |

| POL. | PAR. | REC. |
|---|---|---|
| 1 | 81 | 1 |
| 1 | 82 | 1 |
| 1 | 83 | 1 |
| 1 | 84 | 1 |
| 1 | 84 | 2 |
| 1 | 85 | 1 |
| 1 | 86 | 1 |
| 1 | 87 | 1 |
| 1 | 88 | 1 |
| 1 | 225 | 1 |
| 1 | 231 | 1 |
| 1 | 9003 | 1 |
| 2 | 59 | 1 |
| 2 | 60 | 1 |
| 2 | 61 | 1 |
| 2 | 62 | 1 |
| 2 | 63 | 1 |
| 2 | 64 | 1 |
| 2 | 65 | 1 |
| 2 | 66 | 1 |
| 2 | 67 | 1 |
| 2 | 68 | 1 |
| 2 | 69 | 1 |
| 2 | 70 | 1 |
| 2 | 71 | 1 |
| 2 | 72 | 1 |
| 2 | 73 | 1 |
| 2 | 74 | 1 |
| 2 | 75 | 1 |
| 2 | 76 | 1 |
| 2 | 77 | 1 |
| 2 | 78 | 1 |
| 2 | 79 | 1 |
| 2 | 80 | 1 |
| 2 | 81 | 1 |
| 2 | 82 | 1 |
| 2 | 83 | 1 |
| 2 | 84 | 1 |
| 2 | 85 | 1 |
| 2 | 86 | 1 |
| 2 | 87 | 1 |
| 2 | 88 | 1 |
| 2 | 89 | 1 |

| POL. | PAR. | REC. |
|---|---|---|
| 2 | 90 | 1 |
| 2 | 91 | 1 |
| 2 | 92 | 1 |
| 2 | 93 | 1 |
| 2 | 93 | 2 |
| 2 | 94 | 1 |
| 2 | 94 | 2 |
| 2 | 95 | 1 |
| 2 | 96 | 1 |
| 2 | 97 | 1 |
| 2 | 98 | 1 |
| 2 | 99 | 1 |
| 2 | 100 | 1 |
| 2 | 101 | 1 |
| 2 | 102 | 1 |
| 2 | 103 | 1 |
| 2 | 104 | 1 |
| 2 | 105 | 1 |
| 2 | 106 | 1 |
| 2 | 107 | 1 |
| 2 | 108 | 1 |
| 2 | 109 | 1 |
| 2 | 110 | 1 |
| 2 | 111 | 1 |
| 2 | 112 | 1 |
| 2 | 113 | 1 |
| 2 | 114 | 1 |
| 2 | 115 | 1 |
| 2 | 116 | 1 |
| 2 | 117 | 1 |
| 2 | 118 | 1 |
| 2 | 119 | 1 |
| 2 | 120 | 1 |
| 2 | 121 | 1 |
| 2 | 122 | 1 |
| 2 | 123 | 1 |
| 2 | 124 | 1 |
| 2 | 125 | 1 |
| 2 | 126 | 1 |
| 2 | 128 | 1 |
| 2 | 128 | 2 |
| 2 | 128 | 3 |
| 2 | 128 | 4 |

| POL. | PAR. | REC. |
|---|---|---|
| 2 | 128 | 9 |
| 2 | 129 | 1 |
| 2 | 130 | 1 |
| 2 | 131 | 1 |
| 2 | 132 | 1 |
| 2 | 133 | 1 |
| 2 | 134 | 1 |
| 2 | 135 | 1 |
| 2 | 136 | 1 |
| 2 | 137 | 1 |
| 2 | 138 | 1 |
| 2 | 139 | 1 |
| 2 | 140 | 1 |
| 2 | 141 | 1 |
| 2 | 142 | 1 |
| 2 | 143 | 1 |
| 2 | 144 | 1 |
| 2 | 145 | 1 |
| 2 | 146 | 1 |
| 2 | 147 | 1 |
| 2 | 148 | 1 |
| 2 | 149 | 1 |
| 2 | 150 | 1 |
| 2 | 151 | 1 |
| 2 | 152 | 1 |
| 2 | 153 | 1 |
| 2 | 154 | 1 |
| 2 | 155 | 1 |
| 2 | 156 | 1 |
| 2 | 157 | 1 |
| 2 | 158 | 1 |
| 2 | 159 | 1 |
| 2 | 160 | 1 |
| 2 | 161 | 1 |
| 2 | 162 | 1 |
| 2 | 163 | 1 |
| 2 | 164 | 1 |
| 2 | 165 | 1 |
| 2 | 166 | 1 |
| 2 | 167 | 1 |
| 2 | 168 | 1 |
| 2 | 169 | 1 |
| 2 | 170 | 1 |

| POL. | PAR. | REC. |
|---|---|---|
| 2 | 171 | 1 |
| 2 | 172 | 1 |
| 2 | 173 | 1 |
| 2 | 174 | 1 |
| 2 | 175 | 1 |
| 2 | 176 | 1 |
| 2 | 177 | 1 |
| 2 | 178 | 1 |
| 2 | 179 | 1 |
| 2 | 180 | 1 |
| 2 | 181 | 1 |
| 2 | 182 | 1 |
| 2 | 183 | 1 |
| 2 | 184 | 1 |
| 2 | 199 | 1 |
| 2 | 200 | 1 |
| 2 | 201 | 1 |
| 2 | 202 | 1 |
| 2 | 203 | 1 |
| 2 | 245 | 1 |
| 2 | 288 | 1 |
| 2 | 288 | 2 |
| 2 | 468 | 1 |
| 2 | 468 | 2 |
| 2 | 469 | 1 |
| 2 | 470 | 1 |
| 2 | 471 | 1 |
| 3 | 273 | 1 |
| 3 | 274 | 1 |
| 3 | 275 | 1 |
| 3 | 276 | 1 |
| 3 | 277 | 1 |
| 3 | 278 | 1 |
| 3 | 279 | 1 |
| 3 | 280 | 1 |
| 3 | 281 | 1 |
| 3 | 282 | 1 |
| 3 | 283 | 1 |
| 3 | 284 | 1 |
| 3 | 285 | 1 |
| 3 | 286 | 1 |
| 3 | 287 | 1 |
| 3 | 288 | 1 |

| POL. | PAR. | REC. |
|---|---|---|
| 3 | 289 | 1 |
| 3 | 290 | 1 |
| 3 | 291 | 1 |
| 3 | 292 | 1 |
| 3 | 293 | 1 |
| 3 | 294 | 1 |
| 3 | 295 | 1 |
| 3 | 296 | 1 |
| 3 | 297 | 1 |
| 3 | 298 | 1 |
| 3 | 299 | 1 |
| 3 | 300 | 1 |
| 3 | 301 | 1 |
| 3 | 302 | 1 |
| 3 | 303 | 1 |
| 3 | 304 | 1 |
| 3 | 305 | 1 |
| 3 | 306 | 1 |
| 3 | 307 | 1 |
| 3 | 308 | 1 |
| 3 | 309 | 1 |
| 3 | 310 | 1 |
| 3 | 311 | 1 |
| 3 | 312 | 1 |
| 3 | 313 | 1 |
| 3 | 314 | 1 |
| 3 | 315 | 1 |
| 3 | 316 | 1 |
| 3 | 317 | 1 |
| 3 | 318 | 1 |
| 3 | 319 | 1 |
| 3 | 320 | 1 |
| 3 | 321 | 1 |
| 3 | 322 | 1 |
| 3 | 323 | 1 |
| 3 | 324 | 1 |
| 3 | 325 | 1 |
| 3 | 326 | 1 |
| 3 | 327 | 1 |
| 3 | 328 | 1 |
| 3 | 329 | 1 |
| 3 | 330 | 1 |
| 3 | 331 | 1 |

| POL. | PAR. | REC. |
|---|---|---|
| 3 | 332 | 1 |
| 3 | 333 | 1 |
| 3 | 334 | 1 |
| 3 | 335 | 1 |
| 3 | 336 | 1 |
| 3 | 337 | 1 |
| 3 | 338 | 1 |
| 3 | 339 | 1 |
| 3 | 340 | 1 |
| 3 | 341 | 1 |
| 3 | 342 | 1 |
| 3 | 343 | 1 |
| 3 | 344 | 1 |
| 3 | 345 | 1 |
| 3 | 346 | 1 |
| 3 | 347 | 1 |
| 3 | 348 | 1 |
| 3 | 349 | 1 |
| 3 | 350 | 1 |
| 3 | 351 | 1 |
| 3 | 352 | 1 |
| 3 | 353 | 1 |
| 3 | 354 | 1 |
| 3 | 355 | 1 |
| 3 | 356 | 1 |
| 3 | 357 | 1 |
| 3 | 358 | 1 |
| 3 | 359 | 1 |
| 3 | 360 | 1 |
| 3 | 361 | 1 |
| 3 | 362 | 1 |
| 3 | 363 | 1 |
| 3 | 364 | 1 |
| 3 | 365 | 1 |
| 3 | 366 | 1 |
| 3 | 367 | 1 |
| 3 | 368 | 1 |
| 3 | 369 | 1 |
| 3 | 370 | 1 |
| 3 | 371 | 1 |
| 3 | 372 | 1 |
| 3 | 373 | 1 |
| 3 | 374 | 1 |

| POL. | PAR. | REC. |
|---|---|---|
| 3 | 375 | 1 |
| 3 | 376 | 1 |
| 3 | 377 | 1 |
| 3 | 378 | 1 |
| 3 | 379 | 1 |
| 3 | 380 | 1 |
| 3 | 381 | 1 |
| 3 | 382 | 1 |
| 3 | 383 | 1 |
| 3 | 384 | 1 |
| 3 | 385 | 1 |
| 3 | 386 | 1 |
| 3 | 387 | 1 |
| 3 | 388 | 1 |
| 3 | 389 | 1 |
| 3 | 390 | 1 |
| 3 | 391 | 1 |
| 3 | 392 | 1 |
| 3 | 393 | 1 |
| 3 | 394 | 1 |
| 3 | 395 | 1 |
| 3 | 396 | 1 |
| 3 | 397 | 1 |
| 3 | 398 | 1 |
| 3 | 399 | 1 |
| 3 | 400 | 1 |
| 3 | 401 | 1 |
| 3 | 402 | 1 |
| 3 | 403 | 1 |
| 3 | 404 | 1 |
| 3 | 405 | 1 |
| 3 | 406 | 1 |
| 3 | 407 | 1 |
| 3 | 408 | 1 |
| 3 | 409 | 1 |
| 3 | 410 | 1 |
| 3 | 411 | 1 |
| 3 | 412 | 1 |
| 3 | 413 | 1 |
| 3 | 414 | 1 |
| 3 | 415 | 1 |
| 3 | 416 | 1 |
| 3 | 417 | 1 |

| POL. | PAR. | REC. |
|---|---|---|
| 3 | 418 | 1 |
| 3 | 419 | 1 |
| 3 | 420 | 1 |
| 3 | 421 | 1 |
| 3 | 422 | 1 |
| 3 | 423 | 1 |
| 3 | 424 | 1 |
| 3 | 425 | 1 |
| 3 | 426 | 1 |
| 3 | 427 | 1 |
| 3 | 428 | 1 |
| 3 | 429 | 1 |
| 3 | 430 | 1 |
| 3 | 431 | 1 |
| 3 | 432 | 1 |
| 3 | 433 | 1 |
| 3 | 434 | 1 |
| 3 | 435 | 1 |
| 3 | 436 | 1 |
| 3 | 437 | 1 |
| 3 | 438 | 1 |
| 3 | 439 | 1 |
| 3 | 440 | 1 |
| 3 | 443 | 1 |
| 3 | 444 | 1 |
| 3 | 445 | 1 |
| 3 | 446 | 1 |
| 3 | 447 | 1 |
| 3 | 448 | 1 |
| 3 | 449 | 1 |
| 3 | 450 | 1 |
| 3 | 451 | 1 |
| 3 | 452 | 1 |
| 3 | 453 | 1 |
| 3 | 454 | 1 |
| 3 | 455 | 1 |
| 3 | 456 | 1 |
| 3 | 457 | 1 |
| 3 | 458 | 1 |
| 3 | 459 | 1 |
| 3 | 460 | 1 |
| 3 | 461 | 1 |
| 3 | 462 | 1 |

| POL. | PAR. | REC. |
|---|---|---|
| 3 | 463 | 1 |
| 3 | 464 | 1 |
| 3 | 465 | 1 |
| 3 | 9001 | 1 |
| 4 | 1 | 1 |
| 4 | 2 | 1 |
| 4 | 3 | 1 |
| 4 | 4 | 1 |
| 4 | 5 | 1 |
| 4 | 6 | 1 |
| 4 | 7 | 1 |
| 4 | 8 | 1 |
| 4 | 9 | 1 |
| 4 | 10 | 1 |
| 4 | 11 | 1 |
| 4 | 12 | 1 |
| 4 | 13 | 1 |
| 4 | 14 | 1 |
| 4 | 15 | 1 |
| 4 | 16 | 1 |
| 4 | 17 | 1 |
| 4 | 18 | 1 |
| 4 | 19 | 1 |
| 4 | 20 | 1 |
| 4 | 21 | 1 |
| 4 | 22 | 1 |
| 4 | 23 | 1 |
| 4 | 24 | 1 |
| 4 | 25 | 1 |
| 4 | 26 | 1 |
| 4 | 27 | 1 |
| 4 | 28 | 1 |
| 4 | 29 | 1 |
| 4 | 30 | 1 |
| 4 | 31 | 1 |
| 4 | 32 | 1 |
| 4 | 33 | 1 |
| 4 | 34 | 1 |
| 4 | 35 | 1 |
| 4 | 36 | 1 |
| 4 | 37 | 1 |
| 4 | 38 | 1 |
| 4 | 39 | 1 |

| POL. | PAR. | REC. |
|---|---|---|
| 4 | 40 | 1 |
| 4 | 41 | 1 |
| 4 | 42 | 1 |
| 4 | 43 | 1 |
| 4 | 44 | 1 |
| 4 | 45 | 1 |
| 4 | 46 | 1 |
| 4 | 47 | 1 |
| 4 | 48 | 1 |
| 4 | 49 | 1 |
| 4 | 50 | 1 |
| 4 | 51 | 1 |
| 4 | 52 | 1 |
| 4 | 53 | 1 |
| 4 | 54 | 1 |
| 4 | 55 | 1 |
| 4 | 56 | 1 |
| 4 | 57 | 1 |
| 4 | 58 | 1 |
| 4 | 59 | 1 |
| 4 | 60 | 1 |
| 4 | 61 | 1 |
| 4 | 62 | 1 |
| 4 | 63 | 1 |
| 4 | 64 | 1 |
| 4 | 65 | 1 |
| 4 | 66 | 1 |
| 4 | 67 | 1 |
| 4 | 68 | 1 |
| 4 | 69 | 1 |
| 4 | 70 | 1 |
| 4 | 71 | 1 |
| 4 | 81 | 1 |
| 4 | 82 | 1 |
| 4 | 83 | 1 |
| 4 | 84 | 1 |
| 4 | 85 | 1 |
| 4 | 86 | 1 |
| 4 | 87 | 1 |
| 4 | 88 | 1 |
| 4 | 89 | 1 |
| 4 | 90 | 1 |
| 4 | 91 | 1 |

| POL. | PAR. | REC. |
|---|---|---|
| 4 | 92 | 1 |
| 4 | 93 | 1 |
| 4 | 94 | 1 |
| 4 | 95 | 1 |
| 4 | 96 | 1 |
| 4 | 97 | 1 |
| 4 | 98 | 1 |
| 4 | 99 | 1 |
| 4 | 100 | 1 |
| 4 | 101 | 1 |
| 4 | 102 | 1 |
| 4 | 103 | 1 |
| 4 | 104 | 1 |
| 4 | 105 | 1 |
| 4 | 106 | 1 |
| 4 | 107 | 1 |
| 4 | 108 | 1 |
| 4 | 109 | 1 |
| 4 | 110 | 1 |
| 4 | 111 | 1 |
| 4 | 112 | 1 |
| 4 | 113 | 1 |
| 4 | 114 | 1 |
| 4 | 115 | 1 |
| 4 | 116 | 1 |
| 4 | 117 | 1 |
| 4 | 118 | 1 |
| 4 | 119 | 1 |
| 4 | 120 | 1 |
| 4 | 121 | 1 |
| 4 | 122 | 1 |
| 4 | 123 | 1 |
| 4 | 124 | 1 |
| 4 | 125 | 1 |
| 4 | 126 | 1 |
| 4 | 127 | 1 |
| 4 | 128 | 1 |
| 4 | 129 | 1 |
| 4 | 130 | 1 |
| 4 | 131 | 1 |
| 4 | 132 | 1 |
| 4 | 133 | 1 |
| 4 | 134 | 1 |

| POL. | PAR. | REC. |
|---|---|---|
| 4 | 135 | 1 |
| 4 | 136 | 1 |
| 4 | 137 | 1 |
| 4 | 138 | 1 |
| 4 | 139 | 1 |
| 4 | 140 | 1 |
| 4 | 141 | 1 |
| 4 | 142 | 1 |
| 4 | 143 | 1 |
| 4 | 144 | 1 |
| 4 | 145 | 1 |
| 4 | 146 | 1 |
| 4 | 147 | 1 |
| 4 | 148 | 1 |
| 4 | 149 | 1 |
| 4 | 150 | 1 |
| 4 | 151 | 1 |
| 4 | 152 | 1 |
| 4 | 153 | 1 |
| 4 | 154 | 1 |
| 4 | 155 | 1 |
| 4 | 156 | 1 |
| 4 | 157 | 1 |
| 4 | 158 | 1 |
| 4 | 159 | 1 |
| 4 | 160 | 1 |
| 4 | 161 | 1 |
| 4 | 162 | 1 |
| 4 | 163 | 1 |
| 4 | 164 | 1 |
| 4 | 165 | 1 |
| 4 | 166 | 1 |
| 4 | 167 | 1 |
| 4 | 168 | 1 |
| 4 | 169 | 1 |
| 4 | 170 | 1 |
| 4 | 171 | 1 |
| 4 | 172 | 1 |
| 4 | 173 | 1 |
| 4 | 174 | 1 |
| 4 | 175 | 1 |
| 4 | 176 | 1 |
| 4 | 177 | 1 |
| 4 | 178 | 1 |
| 4 | 179 | 1 |
| 4 | 180 | 1 |
| 4 | 181 | 1 |
| 4 | 182 | 1 |
| 4 | 183 | 1 |
| 4 | 184 | 1 |
| 4 | 185 | 1 |
| 4 | 186 | 1 |
| 4 | 187 | 1 |
| 4 | 188 | 1 |
| 4 | 189 | 1 |
| 4 | 190 | 1 |
| 4 | 191 | 1 |
| 4 | 192 | 1 |
| 4 | 193 | 1 |
| 4 | 194 | 1 |
| 4 | 195 | 1 |
| 4 | 196 | 1 |
| 4 | 197 | 1 |
| 4 | 198 | 1 |
| 4 | 199 | 1 |
| 4 | 200 | 1 |
| 4 | 201 | 1 |
| 4 | 202 | 1 |
| 4 | 203 | 1 |
| 4 | 204 | 1 |
| 4 | 205 | 1 |
| 4 | 206 | 1 |
| 4 | 207 | 1 |
| 4 | 208 | 1 |
| 4 | 209 | 1 |
| 4 | 210 | 1 |
| 4 | 211 | 1 |
| 4 | 212 | 1 |
| 4 | 213 | 1 |
| 4 | 214 | 1 |
| 4 | 215 | 1 |
| 4 | 216 | 1 |
| 4 | 217 | 1 |
| 4 | 218 | 1 |
| 4 | 219 | 1 |
| 4 | 220 | 1 |
| 4 | 221 | 1 |
| 4 | 222 | 1 |
| 4 | 223 | 1 |
| 4 | 224 | 1 |
| 4 | 225 | 1 |
| 4 | 226 | 1 |
| 4 | 227 | 1 |
| 4 | 228 | 1 |
| 4 | 229 | 1 |
| 4 | 230 | 1 |
| 4 | 231 | 1 |
| 4 | 232 | 1 |
| 4 | 233 | 1 |
| 4 | 234 | 1 |
| 4 | 235 | 1 |
| 4 | 236 | 1 |
| 4 | 237 | 1 |
| 4 | 238 | 1 |
| 4 | 239 | 1 |
| 4 | 240 | 1 |
| 4 | 241 | 1 |
| 4 | 242 | 1 |
| 4 | 243 | 1 |
| 4 | 244 | 1 |
| 4 | 245 | 1 |
| 4 | 246 | 1 |
| 4 | 247 | 1 |
| 4 | 248 | 1 |
| 4 | 249 | 1 |
| 4 | 250 | 1 |
| 4 | 251 | 1 |
| 4 | 252 | 1 |
| 4 | 253 | 1 |
| 4 | 254 | 1 |
| 4 | 255 | 1 |
| 4 | 256 | 1 |
| 4 | 257 | 1 |
| 4 | 258 | 1 |
| 4 | 259 | 1 |
| 4 | 260 | 1 |
| 4 | 261 | 1 |
| 4 | 262 | 1 |
| 4 | 263 | 1 |

| POL. | PAR. | REC. |
|---|---|---|
| 4 | 264 | 1 |
| 4 | 265 | 1 |
| 4 | 266 | 1 |
| 4 | 267 | 1 |
| 4 | 268 | 1 |
| 4 | 269 | 1 |
| 4 | 270 | 1 |
| 4 | 271 | 1 |
| 4 | 272 | 1 |
| 4 | 273 | 1 |
| 4 | 274 | 1 |
| 4 | 275 | 1 |
| 4 | 276 | 1 |
| 4 | 277 | 1 |
| 4 | 278 | 1 |
| 4 | 279 | 1 |
| 4 | 280 | 1 |
| 4 | 281 | 1 |
| 4 | 282 | 1 |
| 4 | 283 | 1 |
| 4 | 284 | 1 |
| 4 | 285 | 1 |
| 4 | 286 | 1 |
| 4 | 287 | 1 |
| 4 | 288 | 1 |
| 4 | 289 | 1 |
| 4 | 290 | 1 |
| 4 | 291 | 1 |
| 4 | 292 | 1 |
| 4 | 293 | 1 |
| 4 | 294 | 1 |
| 4 | 295 | 1 |
| 4 | 296 | 1 |
| 4 | 297 | 1 |
| 4 | 298 | 1 |
| 4 | 299 | 1 |
| 4 | 300 | 1 |
| 4 | 301 | 1 |
| 4 | 302 | 1 |
| 4 | 303 | 1 |
| 4 | 304 | 1 |
| 4 | 305 | 1 |
| 4 | 306 | 1 |

| POL. | PAR. | REC. |
|---|---|---|
| 4 | 307 | 1 |
| 4 | 308 | 1 |
| 4 | 309 | 1 |
| 4 | 310 | 1 |
| 4 | 311 | 1 |
| 4 | 312 | 1 |
| 4 | 313 | 1 |
| 4 | 314 | 1 |
| 4 | 315 | 1 |
| 4 | 316 | 1 |
| 4 | 317 | 1 |
| 4 | 318 | 1 |
| 4 | 319 | 1 |
| 4 | 320 | 1 |
| 4 | 321 | 1 |
| 4 | 322 | 1 |
| 4 | 323 | 1 |
| 4 | 324 | 1 |
| 4 | 325 | 1 |
| 4 | 326 | 1 |
| 4 | 327 | 1 |
| 4 | 328 | 1 |
| 4 | 329 | 1 |
| 4 | 330 | 1 |
| 4 | 331 | 1 |
| 4 | 332 | 1 |
| 4 | 333 | 1 |
| 4 | 334 | 1 |
| 4 | 335 | 1 |
| 4 | 336 | 1 |
| 4 | 337 | 1 |
| 4 | 338 | 1 |
| 4 | 339 | 1 |
| 4 | 340 | 1 |
| 4 | 341 | 1 |
| 4 | 342 | 1 |
| 4 | 343 | 1 |
| 4 | 344 | 1 |
| 4 | 345 | 1 |
| 4 | 346 | 1 |
| 4 | 347 | 1 |
| 4 | 348 | 1 |
| 4 | 349 | 1 |

| POL. | PAR. | REC. |
|---|---|---|
| 4 | 350 | 1 |
| 4 | 351 | 1 |
| 4 | 352 | 1 |
| 4 | 353 | 1 |
| 4 | 354 | 1 |
| 4 | 355 | 1 |
| 4 | 356 | 1 |
| 4 | 357 | 1 |
| 4 | 358 | 1 |
| 4 | 359 | 1 |
| 4 | 360 | 1 |
| 4 | 361 | 1 |
| 4 | 362 | 1 |
| 4 | 363 | 1 |
| 4 | 364 | 1 |
| 4 | 365 | 1 |
| 4 | 365 | 2 |
| 4 | 365 | 3 |
| 4 | 366 | 1 |
| 4 | 367 | 1 |
| 4 | 367 | 2 |
| 4 | 368 | 1 |
| 4 | 369 | 1 |
| 4 | 370 | 1 |
| 4 | 371 | 1 |
| 4 | 372 | 1 |
| 4 | 373 | 1 |
| 4 | 374 | 1 |
| 4 | 375 | 1 |
| 4 | 376 | 1 |
| 4 | 377 | 1 |
| 4 | 378 | 1 |
| 4 | 379 | 1 |
| 4 | 380 | 1 |
| 4 | 381 | 1 |
| 4 | 382 | 1 |
| 4 | 383 | 1 |
| 4 | 384 | 1 |
| 4 | 385 | 1 |
| 4 | 386 | 1 |
| 4 | 387 | 1 |
| 4 | 388 | 1 |
| 4 | 389 | 1 |

| POL. | PAR. | REC. |
|---|---|---|
| 4 | 390 | 1 |
| 4 | 391 | 1 |
| 4 | 392 | 1 |
| 4 | 393 | 1 |
| 4 | 394 | 1 |
| 4 | 395 | 1 |
| 4 | 396 | 1 |
| 4 | 397 | 1 |
| 4 | 398 | 1 |
| 4 | 399 | 1 |
| 4 | 400 | 1 |
| 4 | 437 | 1 |
| 4 | 438 | 1 |
| 4 | 439 | 1 |
| 4 | 440 | 1 |
| 4 | 441 | 1 |
| 4 | 442 | 1 |
| 4 | 443 | 1 |
| 4 | 444 | 1 |
| 4 | 445 | 1 |
| 4 | 446 | 1 |
| 4 | 447 | 1 |
| 4 | 448 | 1 |
| 4 | 449 | 1 |
| 4 | 450 | 1 |
| 4 | 451 | 1 |
| 4 | 452 | 1 |
| 4 | 453 | 1 |
| 4 | 454 | 1 |
| 4 | 455 | 1 |
| 4 | 456 | 1 |
| 4 | 457 | 1 |
| 4 | 458 | 1 |
| 4 | 459 | 1 |
| 4 | 460 | 1 |
| 4 | 461 | 1 |
| 4 | 462 | 1 |
| 4 | 463 | 1 |
| 4 | 464 | 1 |
| 4 | 465 | 1 |
| 4 | 466 | 1 |
| 4 | 467 | 1 |
| 4 | 468 | 1 |

| POL. | PAR. | REC. |
|---|---|---|
| 4 | 469 | 1 |
| 4 | 469 | 1 |
| 4 | 470 | 1 |
| 4 | 470 | 2 |
| 4 | 471 | 1 |
| 4 | 471 | 1 |
| 4 | 472 | 1 |
| 4 | 472 | 1 |
| 4 | 473 | 1 |
| 4 | 473 | 1 |
| 4 | 474 | 1 |
| 4 | 475 | 1 |
| 4 | 478 | 1 |
| 4 | 479 | 1 |
| 4 | 480 | 1 |
| 4 | 481 | 1 |
| 4 | 482 | 1 |
| 4 | 483 | 1 |
| 4 | 484 | 1 |
| 4 | 485 | 1 |
| 4 | 486 | 1 |
| 4 | 487 | 1 |
| 4 | 488 | 1 |
| 4 | 491 | 1 |
| 4 | 492 | 1 |
| 4 | 493 | 1 |
| 4 | 494 | 1 |
| 4 | 495 | 1 |
| 4 | 496 | 1 |
| 4 | 514 | 1 |
| 4 | 515 | 1 |
| 4 | 516 | 1 |
| 4 | 517 | 1 |
| 4 | 518 | 1 |
| 4 | 519 | 1 |
| 4 | 520 | 1 |
| 4 | 521 | 1 |
| 4 | 522 | 1 |
| 4 | 523 | 1 |
| 4 | 524 | 1 |
| 4 | 525 | 1 |
| 4 | 526 | 1 |
| 4 | 527 | 1 |

| POL. | PAR. | REC. |
|---|---|---|
| 4 | 528 | 1 |
| 4 | 529 | 1 |
| 4 | 530 | 1 |
| 4 | 531 | 1 |
| 4 | 532 | 1 |
| 4 | 533 | 1 |
| 4 | 534 | 1 |
| 4 | 535 | 1 |
| 4 | 536 | 1 |
| 4 | 537 | 1 |
| 4 | 538 | 1 |
| 4 | 539 | 1 |
| 4 | 540 | 1 |
| 4 | 541 | 1 |
| 4 | 542 | 1 |
| 4 | 543 | 1 |
| 4 | 544 | 1 |
| 4 | 545 | 1 |
| 4 | 546 | 1 |
| 4 | 547 | 1 |
| 4 | 548 | 1 |
| 4 | 549 | 1 |
| 4 | 550 | 1 |
| 4 | 551 | 1 |
| 4 | 552 | 1 |
| 4 | 553 | 1 |
| 4 | 554 | 1 |
| 4 | 555 | 1 |
| 4 | 556 | 1 |
| 4 | 557 | 1 |
| 4 | 558 | 1 |
| 4 | 559 | 1 |
| 4 | 560 | 1 |
| 4 | 561 | 1 |
| 4 | 562 | 1 |
| 4 | 563 | 1 |
| 4 | 564 | 1 |
| 4 | 9004 | 1 |
| 5 | 1 | 1 |
| 5 | 16 | 1 |
| 5 | 47 | 1 |
| 5 | 48 | 1 |
| 5 | 53 | 1 |

| POL. | PAR. | REC. |
|---|---|---|
| 5 | 54 | 1 |
| 5 | 55 | 1 |
| 5 | 56 | 1 |
| 5 | 57 | 1 |
| 5 | 58 | 1 |
| 5 | 59 | 1 |
| 5 | 60 | 1 |
| 5 | 61 | 1 |
| 5 | 62 | 1 |
| 5 | 63 | 1 |
| 5 | 64 | 1 |
| 5 | 65 | 1 |
| 5 | 66 | 1 |
| 5 | 67 | 1 |
| 5 | 68 | 1 |
| 5 | 69 | 1 |
| 5 | 107 | 1 |
| 5 | 108 | 1 |
| 5 | 109 | 1 |
| 5 | 110 | 1 |
| 5 | 9004 | 1 |
| 6 | 1 | 1 |
| 6 | 2 | 1 |
| 6 | 6 | 1 |
| 6 | 7 | 1 |
| 6 | 8 | 1 |
| 6 | 9 | 1 |
| 6 | 14 | 1 |
| 6 | 15 | 1 |
| 6 | 16 | 1 |
| 6 | 17 | 1 |
| 6 | 18 | 1 |
| 6 | 19 | 1 |
| 6 | 20 | 1 |
| 6 | 25 | 1 |
| 6 | 26 | 1 |
| 6 | 27 | 1 |
| 6 | 28 | 1 |
| 6 | 29 | 1 |
| 6 | 30 | 1 |
| 6 | 31 | 1 |
| 6 | 32 | 1 |
| 6 | 33 | 1 |

| POL. | PAR. | REC. |
|---|---|---|
| 6 | 34 | 1 |
| 6 | 35 | 1 |
| 6 | 36 | 1 |
| 6 | 37 | 1 |
| 6 | 38 | 1 |
| 6 | 39 | 1 |
| 6 | 40 | 1 |
| 6 | 41 | 1 |
| 6 | 42 | 1 |
| 6 | 43 | 1 |
| 6 | 44 | 1 |
| 6 | 45 | 1 |
| 6 | 46 | 1 |
| 6 | 47 | 1 |
| 6 | 48 | 1 |
| 6 | 49 | 1 |
| 6 | 50 | 1 |
| 6 | 85 | 1 |
| 6 | 86 | 1 |
| 6 | 87 | 1 |
| 6 | 88 | 1 |
| 6 | 89 | 1 |
| 6 | 90 | 1 |
| 6 | 91 | 1 |
| 6 | 92 | 1 |
| 6 | 93 | 1 |
| 6 | 94 | 1 |
| 6 | 95 | 1 |
| 6 | 96 | 1 |
| 6 | 97 | 1 |
| 6 | 98 | 1 |
| 6 | 99 | 1 |
| 6 | 100 | 1 |
| 6 | 101 | 1 |
| 6 | 102 | 1 |
| 6 | 103 | 1 |
| 6 | 104 | 1 |
| 6 | 105 | 1 |
| 6 | 106 | 1 |
| 6 | 107 | 1 |
| 6 | 114 | 1 |
| 6 | 9002 | 1 |
| 7 | 46 | 1 |

| POL. | PAR. | REC. |
|---|---|---|
| 7 | 47 | 1 |
| 7 | 48 | 1 |
| 7 | 49 | 1 |
| 7 | 57 | 1 |
| 7 | 58 | 1 |
| 7 | 59 | 1 |
| 7 | 60 | 1 |
| 7 | 60 | 2 |
| 7 | 68 | 1 |
| 7 | 69 | 1 |
| 7 | 70 | 1 |
| 7 | 71 | 1 |
| 7 | 72 | 1 |
| 7 | 73 | 1 |
| 7 | 74 | 1 |
| 7 | 75 | 1 |
| 7 | 76 | 1 |
| 7 | 77 | 1 |
| 7 | 78 | 1 |
| 7 | 79 | 1 |
| 7 | 80 | 1 |
| 7 | 81 | 1 |
| 7 | 82 | 1 |
| 7 | 83 | 1 |
| 7 | 84 | 1 |
| 7 | 85 | 1 |
| 7 | 86 | 1 |
| 7 | 87 | 1 |
| 7 | 88 | 1 |
| 7 | 89 | 1 |
| 7 | 90 | 1 |
| 7 | 91 | 1 |
| 7 | 92 | 1 |
| 7 | 95 | 1 |
| 7 | 96 | 1 |
| 7 | 96 | 3 |
| 7 | 96 | 4 |
| 7 | 97 | 1 |
| 7 | 97 | 2 |
| 7 | 98 | 1 |
| 7 | 99 | 1 |
| 7 | 100 | 1 |
| 7 | 101 | 1 |

| POL. | PAR. | REC. |
|---|---|---|
| 7 | 102 | 1 |
| 7 | 103 | 1 |
| 7 | 104 | 1 |
| 7 | 105 | 1 |
| 7 | 106 | 1 |
| 7 | 107 | 1 |
| 7 | 108 | 1 |
| 7 | 109 | 1 |
| 7 | 110 | 1 |
| 7 | 111 | 1 |
| 7 | 112 | 1 |
| 7 | 113 | 1 |
| 7 | 114 | 1 |
| 7 | 115 | 1 |
| 7 | 116 | 1 |
| 7 | 117 | 1 |
| 7 | 118 | 1 |
| 7 | 119 | 1 |
| 7 | 120 | 1 |
| 7 | 121 | 1 |
| 7 | 122 | 1 |
| 7 | 123 | 1 |
| 7 | 124 | 1 |
| 7 | 125 | 1 |
| 7 | 126 | 1 |
| 7 | 127 | 1 |
| 7 | 128 | 1 |
| 7 | 129 | 1 |
| 7 | 130 | 1 |
| 7 | 131 | 1 |
| 7 | 132 | 1 |
| 7 | 133 | 1 |
| 7 | 134 | 1 |
| 7 | 135 | 1 |
| 7 | 136 | 1 |
| 7 | 137 | 1 |
| 7 | 138 | 1 |
| 7 | 139 | 1 |
| 7 | 140 | 1 |
| 7 | 141 | 1 |
| 7 | 142 | 1 |
| 7 | 142 | 2 |
| 7 | 143 | 1 |

| POL. | PAR. | REC. |
|---|---|---|
| 7 | 143 | 1 |
| 7 | 144 | 1 |
| 7 | 144 | 1 |
| 7 | 144 | 2 |
| 7 | 145 | 1 |
| 7 | 145 | 1 |
| 7 | 146 | 1 |
| 7 | 146 | 1 |
| 7 | 147 | 1 |
| 7 | 147 | 1 |
| 7 | 148 | 1 |
| 7 | 148 | 1 |
| 7 | 149 | 1 |
| 7 | 149 | 1 |
| 7 | 150 | 1 |
| 7 | 150 | 1 |
| 7 | 151 | 1 |
| 7 | 151 | 1 |
| 7 | 152 | 1 |
| 7 | 152 | 1 |
| 7 | 153 | 1 |
| 7 | 153 | 1 |
| 7 | 154 | 1 |
| 7 | 154 | 1 |
| 7 | 155 | 1 |
| 7 | 155 | 1 |
| 7 | 156 | 1 |
| 7 | 156 | 1 |
| 7 | 157 | 1 |
| 7 | 157 | 1 |
| 7 | 158 | 1 |
| 7 | 158 | 1 |
| 7 | 159 | 1 |
| 7 | 159 | 1 |
| 7 | 160 | 1 |
| 7 | 160 | 1 |
| 7 | 161 | 1 |
| 7 | 161 | 1 |
| 7 | 162 | 1 |
| 7 | 162 | 1 |
| 7 | 163 | 1 |
| 7 | 163 | 1 |
| 7 | 164 | 1 |

| POL. | PAR. | REC. |
|---|---|---|
| 7 | 164 | 1 |
| 7 | 165 | 1 |
| 7 | 165 | 2 |
| 7 | 166 | 1 |
| 7 | 166 | 1 |
| 7 | 167 | 1 |
| 7 | 167 | 1 |
| 7 | 168 | 1 |
| 7 | 168 | 1 |
| 7 | 168 | 2 |
| 7 | 169 | 1 |
| 7 | 169 | 1 |
| 7 | 170 | 1 |
| 7 | 170 | 1 |
| 7 | 171 | 1 |
| 7 | 171 | 1 |
| 7 | 172 | 1 |
| 7 | 172 | 1 |
| 7 | 173 | 1 |
| 7 | 173 | 1 |
| 7 | 174 | 1 |
| 7 | 174 | 1 |
| 7 | 175 | 1 |
| 7 | 175 | 1 |
| 7 | 176 | 1 |
| 7 | 176 | 1 |
| 7 | 177 | 1 |
| 7 | 177 | 1 |
| 7 | 178 | 1 |
| 7 | 178 | 1 |
| 7 | 179 | 1 |
| 7 | 179 | 1 |
| 7 | 180 | 1 |
| 7 | 180 | 1 |
| 7 | 181 | 1 |
| 7 | 182 | 1 |
| 7 | 183 | 1 |
| 7 | 184 | 1 |
| 7 | 185 | 1 |
| 7 | 186 | 1 |
| 7 | 187 | 1 |
| 7 | 188 | 1 |
| 7 | 189 | 1 |

| POL. | PAR. | REC. |
|---|---|---|
| 7 | 190 | 1 |
| 7 | 191 | 1 |
| 7 | 192 | 1 |
| 7 | 192 | 1 |
| 7 | 193 | 1 |
| 7 | 193 | 1 |
| 7 | 194 | 1 |
| 7 | 194 | 1 |
| 7 | 195 | 1 |
| 7 | 195 | 1 |
| 7 | 196 | 1 |
| 7 | 196 | 1 |
| 7 | 197 | 1 |
| 7 | 197 | 1 |
| 7 | 198 | 1 |
| 7 | 198 | 1 |
| 7 | 199 | 1 |
| 7 | 199 | 1 |
| 7 | 200 | 1 |
| 7 | 200 | 1 |
| 7 | 201 | 1 |
| 7 | 201 | 1 |
| 7 | 202 | 1 |
| 7 | 202 | 1 |
| 7 | 203 | 1 |
| 7 | 203 | 1 |
| 7 | 204 | 1 |
| 7 | 204 | 1 |
| 7 | 205 | 1 |
| 7 | 206 | 1 |
| 7 | 207 | 1 |
| 7 | 208 | 1 |
| 7 | 209 | 1 |
| 7 | 209 | 1 |
| 7 | 210 | 1 |
| 7 | 210 | 1 |
| 7 | 211 | 1 |
| 7 | 211 | 1 |
| 7 | 212 | 1 |
| 7 | 212 | 1 |
| 7 | 213 | 1 |
| 7 | 213 | 1 |
| 7 | 214 | 1 |

| POL. | PAR. | REC. |
|---|---|---|
| 7 | 215 | 1 |
| 7 | 216 | 1 |
| 7 | 217 | 1 |
| 7 | 218 | 1 |
| 7 | 219 | 1 |
| 7 | 220 | 1 |
| 7 | 221 | 1 |
| 7 | 222 | 1 |
| 7 | 223 | 1 |
| 7 | 223 | 2 |
| 7 | 224 | 1 |
| 7 | 224 | 2 |
| 7 | 225 | 1 |
| 7 | 226 | 1 |
| 7 | 227 | 1 |
| 7 | 228 | 1 |
| 7 | 229 | 1 |
| 7 | 230 | 1 |
| 7 | 231 | 1 |
| 7 | 232 | 1 |
| 7 | 233 | 1 |
| 7 | 234 | 1 |
| 7 | 235 | 1 |
| 7 | 235 | 2 |
| 7 | 236 | 1 |
| 7 | 237 | 1 |
| 7 | 238 | 1 |
| 7 | 239 | 1 |
| 7 | 240 | 1 |
| 7 | 241 | 1 |
| 7 | 242 | 1 |
| 7 | 243 | 1 |
| 7 | 244 | 1 |
| 7 | 245 | 1 |
| 7 | 246 | 1 |
| 7 | 247 | 1 |
| 7 | 248 | 1 |
| 7 | 249 | 1 |
| 7 | 250 | 1 |
| 7 | 251 | 1 |
| 7 | 252 | 1 |
| 7 | 253 | 1 |
| 7 | 254 | 1 |

| POL. | PAR. | REC. |
|---|---|---|
| 7 | 255 | 1 |
| 7 | 256 | 1 |
| 7 | 257 | 1 |
| 7 | 258 | 1 |
| 7 | 259 | 1 |
| 7 | 260 | 1 |
| 7 | 261 | 1 |
| 7 | 262 | 1 |
| 7 | 263 | 1 |
| 7 | 264 | 1 |
| 7 | 265 | 1 |
| 7 | 266 | 1 |
| 7 | 267 | 1 |
| 7 | 268 | 1 |
| 7 | 269 | 1 |
| 7 | 270 | 1 |
| 7 | 271 | 1 |
| 7 | 272 | 1 |
| 7 | 273 | 1 |
| 7 | 274 | 1 |
| 7 | 275 | 1 |
| 7 | 276 | 1 |
| 7 | 277 | 1 |
| 7 | 278 | 1 |
| 7 | 279 | 1 |
| 7 | 280 | 1 |
| 7 | 281 | 1 |
| 7 | 282 | 1 |
| 7 | 283 | 1 |
| 7 | 284 | 1 |
| 7 | 285 | 1 |
| 7 | 286 | 1 |
| 7 | 287 | 1 |
| 7 | 288 | 1 |
| 7 | 289 | 1 |
| 7 | 290 | 1 |
| 7 | 291 | 1 |
| 7 | 292 | 1 |
| 7 | 293 | 1 |
| 7 | 294 | 1 |
| 7 | 295 | 1 |
| 7 | 296 | 1 |
| 7 | 297 | 1 |

| POL. | PAR. | REC. |
|---|---|---|
| 7 | 298 | 1 |
| 7 | 299 | 1 |
| 7 | 300 | 1 |
| 7 | 301 | 1 |
| 7 | 302 | 1 |
| 7 | 303 | 1 |
| 7 | 304 | 1 |
| 7 | 305 | 1 |
| 7 | 306 | 1 |
| 7 | 307 | 1 |
| 7 | 308 | 1 |
| 7 | 314 | 1 |
| 7 | 315 | 1 |
| 7 | 316 | 1 |
| 7 | 318 | 1 |
| 7 | 320 | 1 |
| 7 | 321 | 1 |
| 7 | 322 | 1 |
| 7 | 323 | 1 |
| 7 | 324 | 1 |
| 7 | 325 | 1 |
| 7 | 326 | 1 |
| 7 | 327 | 1 |
| 7 | 328 | 1 |
| 7 | 329 | 1 |
| 7 | 330 | 1 |
| 7 | 331 | 1 |
| 7 | 332 | 1 |
| 7 | 333 | 1 |
| 7 | 334 | 1 |
| 7 | 335 | 1 |
| 7 | 336 | 1 |
| 7 | 337 | 1 |
| 7 | 338 | 1 |
| 7 | 339 | 1 |
| 7 | 340 | 1 |
| 7 | 341 | 1 |
| 7 | 342 | 1 |
| 7 | 343 | 1 |
| 7 | 344 | 1 |
| 7 | 345 | 1 |
| 7 | 346 | 1 |
| 7 | 347 | 1 |
| 7 | 348 | 1 |
| 7 | 349 | 1 |
| 7 | 350 | 1 |
| 7 | 351 | 1 |
| 7 | 352 | 1 |
| 7 | 353 | 1 |
| 7 | 354 | 1 |
| 7 | 355 | 1 |
| 7 | 356 | 1 |
| 7 | 357 | 1 |
| 7 | 358 | 1 |
| 7 | 359 | 1 |
| 7 | 360 | 1 |
| 7 | 361 | 1 |
| 7 | 362 | 1 |
| 7 | 363 | 1 |
| 7 | 364 | 1 |
| 7 | 365 | 1 |
| 7 | 366 | 1 |
| 7 | 367 | 1 |
| 7 | 368 | 1 |
| 7 | 369 | 1 |
| 7 | 370 | 1 |
| 7 | 371 | 1 |
| 7 | 372 | 1 |
| 7 | 373 | 1 |
| 7 | 374 | 1 |
| 7 | 375 | 1 |
| 7 | 376 | 1 |
| 7 | 377 | 1 |
| 7 | 378 | 1 |
| 7 | 379 | 1 |
| 7 | 380 | 1 |
| 7 | 381 | 1 |
| 7 | 382 | 1 |
| 7 | 383 | 1 |
| 7 | 384 | 1 |
| 7 | 385 | 1 |
| 7 | 386 | 1 |
| 7 | 387 | 1 |
| 7 | 388 | 1 |
| 7 | 389 | 1 |
| 7 | 390 | 1 |
| 7 | 391 | 1 |
| 7 | 392 | 1 |
| 7 | 393 | 1 |
| 7 | 394 | 1 |
| 7 | 395 | 1 |
| 7 | 396 | 1 |
| 7 | 397 | 1 |
| 7 | 398 | 1 |
| 7 | 399 | 1 |
| 7 | 400 | 1 |
| 7 | 401 | 1 |
| 7 | 402 | 1 |
| 7 | 403 | 1 |
| 7 | 404 | 1 |
| 7 | 405 | 1 |
| 7 | 406 | 1 |
| 7 | 407 | 1 |
| 7 | 408 | 1 |
| 7 | 409 | 1 |
| 7 | 410 | 1 |
| 7 | 411 | 1 |
| 7 | 412 | 1 |
| 7 | 413 | 1 |
| 7 | 414 | 1 |
| 7 | 415 | 1 |
| 7 | 416 | 1 |
| 7 | 417 | 1 |
| 7 | 418 | 1 |
| 7 | 419 | 1 |
| 7 | 420 | 1 |
| 7 | 421 | 1 |
| 7 | 428 | 1 |
| 7 | 429 | 1 |
| 7 | 430 | 1 |
| 7 | 431 | 1 |
| 7 | 431 | 2 |
| 7 | 431 | 3 |
| 7 | 444 | 1 |
| 7 | 445 | 1 |
| 7 | 446 | 1 |
| 7 | 447 | 1 |
| 7 | 448 | 1 |
| 7 | 450 | 1 |

| POL. | PAR. | REC. |
|---|---|---|
| 7 | 451 | 1 |
| 7 | 9001 | 1 |
| 7 | 9002 | 1 |
| 7 | 9003 | 1 |
| 7 | 9004 | 1 |
| 7 | 9005 | 1 |
| 7 | 9006 | 1 |
| 7 | 9007 | 1 |
| 7 | 9008 | 1 |
| 7 | 9010 | 1 |
| 7 | 9012 | 1 |
| 7 | 9013 | 1 |
| 10 | 234 | 1 |
| 10 | 238 | 1 |
| 10 | 239 | 1 |
| 10 | 241 | 1 |
| 10 | 242 | 1 |
| 10 | 243 | 1 |
| 10 | 244 | 1 |
| 10 | 245 | 1 |
| 10 | 246 | 1 |
| 10 | 247 | 1 |
| 10 | 248 | 1 |
| 10 | 249 | 1 |
| 10 | 250 | 1 |
| 10 | 251 | 1 |
| 10 | 252 | 1 |
| 10 | 253 | 1 |
| 10 | 254 | 1 |
| 10 | 255 | 1 |
| 10 | 256 | 1 |
| 10 | 257 | 1 |
| 10 | 258 | 1 |
| 10 | 259 | 1 |
| 10 | 260 | 1 |
| 10 | 261 | 1 |
| 10 | 262 | 1 |
| 10 | 263 | 1 |
| 10 | 264 | 1 |
| 10 | 271 | 1 |
| 10 | 272 | 1 |
| 10 | 273 | 1 |
| 10 | 274 | 1 |

| POL. | PAR. | REC. |
|---|---|---|
| 10 | 275 | 1 |
| 10 | 276 | 1 |
| 10 | 278 | 1 |
| 10 | 279 | 1 |
| 10 | 280 | 1 |
| 10 | 281 | 1 |
| 10 | 282 | 1 |
| 10 | 283 | 1 |
| 10 | 284 | 1 |
| 10 | 285 | 1 |
| 10 | 286 | 1 |
| 10 | 287 | 1 |
| 10 | 288 | 1 |
| 10 | 289 | 1 |
| 10 | 290 | 1 |
| 10 | 291 | 1 |
| 10 | 292 | 1 |
| 10 | 293 | 1 |
| 10 | 294 | 1 |
| 10 | 295 | 1 |
| 10 | 296 | 1 |
| 10 | 297 | 1 |
| 10 | 298 | 1 |
| 10 | 299 | 1 |
| 10 | 300 | 1 |
| 10 | 301 | 1 |
| 10 | 302 | 1 |
| 10 | 303 | 1 |
| 10 | 9003 | 1 |
| 11 | 198 | 1 |
| 11 | 198 | 2 |
| 11 | 198 | 3 |
| 11 | 199 | 1 |
| 11 | 199 | 2 |
| 11 | 199 | 3 |
| 11 | 200 | 1 |
| 11 | 200 | 3 |
| 11 | 200 | 4 |
| 11 | 201 | 1 |
| 11 | 201 | 2 |
| 11 | 201 | 3 |
| 11 | 201 | 4 |
| 11 | 202 | 1 |

| POL. | PAR. | REC. |
|---|---|---|
| 11 | 202 | 2 |
| 11 | 202 | 3 |
| 11 | 202 | 4 |
| 11 | 202 | 5 |
| 11 | 202 | 6 |
| 11 | 203 | 1 |
| 11 | 203 | 2 |
| 11 | 203 | 3 |
| 11 | 204 | 1 |
| 11 | 204 | 2 |
| 11 | 205 | 1 |
| 11 | 206 | 1 |
| 11 | 252 | 1 |
| 11 | 252 | 2 |
| 11 | 253 | 1 |
| 11 | 253 | 2 |
| 11 | 254 | 1 |
| 11 | 254 | 2 |
| 11 | 255 | 1 |
| 11 | 255 | 2 |
| 11 | 256 | 1 |
| 11 | 256 | 2 |
| 11 | 257 | 1 |
| 11 | 257 | 2 |
| 11 | 258 | 1 |
| 11 | 259 | 1 |
| 11 | 260 | 1 |
| 11 | 260 | 2 |
| 11 | 261 | 1 |
| 11 | 262 | 1 |
| 11 | 263 | 1 |
| 11 | 264 | 1 |
| 11 | 265 | 1 |
| 11 | 265 | 2 |
| 11 | 266 | 1 |
| 11 | 266 | 2 |
| 11 | 267 | 1 |
| 11 | 268 | 1 |
| 11 | 269 | 1 |
| 11 | 270 | 1 |
| 11 | 270 | 2 |
| 11 | 270 | 3 |
| 11 | 271 | 1 |

| POL. | PAR. | REC. |
|---|---|---|
| 11 | 272 | 1 |
| 11 | 272 | 2 |
| 11 | 273 | 1 |
| 11 | 273 | 2 |
| 11 | 274 | 1 |
| 11 | 274 | 2 |
| 11 | 275 | 1 |
| 11 | 275 | 2 |
| 11 | 276 | 1 |
| 11 | 276 | 2 |
| 11 | 277 | 1 |
| 11 | 277 | 2 |
| 11 | 278 | 1 |
| 11 | 279 | 1 |
| 11 | 280 | 1 |
| 11 | 280 | 2 |
| 11 | 280 | 3 |
| 11 | 281 | 1 |
| 11 | 281 | 2 |
| 11 | 282 | 1 |
| 11 | 283 | 1 |
| 11 | 284 | 1 |
| 11 | 286 | 1 |
| 11 | 287 | 1 |
| 11 | 288 | 1 |
| 11 | 288 | 2 |
| 11 | 445 | 1 |
| 11 | 446 | 1 |
| 11 | 447 | 1 |
| 11 | 448 | 1 |
| 11 | 449 | 1 |
| 11 | 450 | 1 |
| 11 | 451 | 1 |
| 11 | 452 | 1 |
| 11 | 453 | 1 |
| 11 | 454 | 1 |
| 11 | 455 | 1 |
| 11 | 456 | 1 |
| 11 | 457 | 1 |
| 11 | 458 | 1 |
| 11 | 459 | 1 |
| 11 | 460 | 1 |
| 11 | 461 | 1 |

| POL. | PAR. | REC. |
|---|---|---|
| 11 | 462 | 1 |
| 11 | 463 | 1 |
| 11 | 482 | 1 |
| 11 | 483 | 1 |
| 11 | 484 | 1 |
| 11 | 485 | 1 |
| 11 | 486 | 1 |
| 11 | 487 | 1 |
| 11 | 488 | 1 |
| 11 | 489 | 1 |
| 11 | 490 | 1 |
| 11 | 491 | 1 |
| 11 | 492 | 1 |
| 11 | 493 | 1 |
| 11 | 494 | 1 |
| 11 | 495 | 1 |
| 11 | 496 | 1 |
| 11 | 497 | 1 |
| 11 | 498 | 1 |
| 11 | 499 | 1 |
| 11 | 500 | 1 |
| 11 | 501 | 1 |
| 11 | 502 | 1 |
| 11 | 503 | 1 |
| 11 | 504 | 1 |
| 11 | 505 | 1 |
| 11 | 506 | 1 |
| 11 | 507 | 1 |
| 11 | 508 | 1 |
| 11 | 509 | 1 |
| 11 | 510 | 1 |
| 11 | 511 | 1 |
| 11 | 512 | 1 |
| 11 | 513 | 1 |
| 11 | 514 | 1 |
| 11 | 515 | 1 |
| 11 | 516 | 1 |
| 11 | 517 | 1 |
| 11 | 518 | 1 |
| 11 | 519 | 1 |
| 11 | 520 | 1 |
| 11 | 521 | 1 |
| 11 | 522 | 1 |

| POL. | PAR. | REC. |
|---|---|---|
| 11 | 523 | 1 |
| 11 | 524 | 1 |
| 11 | 525 | 1 |
| 11 | 526 | 1 |
| 11 | 527 | 1 |
| 11 | 528 | 1 |
| 11 | 529 | 1 |
| 11 | 530 | 1 |
| 11 | 531 | 1 |
| 11 | 532 | 1 |
| 11 | 533 | 1 |
| 11 | 534 | 1 |
| 11 | 535 | 1 |
| 11 | 536 | 1 |
| 11 | 537 | 1 |
| 11 | 538 | 1 |
| 11 | 539 | 1 |
| 11 | 540 | 1 |
| 11 | 541 | 1 |
| 11 | 542 | 1 |
| 11 | 543 | 1 |
| 11 | 544 | 1 |
| 21 | 205 | 4 |
| 21 | 318 | 1 |
| 21 | 322 | 1 |
| 21 | 323 | 1 |
| 21 | 324 | 1 |
| 21 | 325 | 1 |
| 21 | 326 | 1 |
| 21 | 327 | 1 |
| 21 | 328 | 1 |
| 21 | 329 | 1 |
| 21 | 330 | 1 |
| 21 | 331 | 1 |
| 21 | 332 | 1 |
| 21 | 333 | 1 |
| 21 | 334 | 1 |
| 21 | 335 | 1 |
| 21 | 336 | 1 |
| 21 | 337 | 1 |
| 21 | 338 | 1 |
| 21 | 339 | 1 |
| 21 | 340 | 1 |

| POL. | PAR. | REC. |
|---|---|---|
| 21 | 341 | 1 |
| 21 | 342 | 1 |
| 21 | 343 | 1 |
| 21 | 344 | 1 |
| 21 | 345 | 1 |
| 21 | 346 | 1 |
| 21 | 347 | 1 |
| 21 | 348 | 1 |
| 21 | 349 | 1 |
| 21 | 350 | 1 |
| 21 | 351 | 1 |
| 21 | 352 | 1 |
| 21 | 353 | 1 |
| 21 | 354 | 1 |
| 21 | 355 | 1 |
| 21 | 356 | 1 |
| 21 | 358 | 1 |
| 21 | 359 | 1 |
| 21 | 360 | 1 |
| 21 | 361 | 1 |
| 21 | 362 | 1 |
| 21 | 363 | 1 |
| 21 | 364 | 1 |
| 21 | 365 | 1 |
| 21 | 366 | 1 |
| 21 | 367 | 1 |
| 21 | 368 | 1 |
| 21 | 369 | 1 |
| 21 | 370 | 1 |
| 21 | 371 | 1 |
| 21 | 372 | 1 |
| 21 | 373 | 1 |
| 21 | 374 | 1 |
| 21 | 375 | 1 |
| 21 | 376 | 1 |
| 21 | 377 | 1 |
| 21 | 378 | 1 |
| 21 | 379 | 1 |
| 21 | 380 | 1 |
| 21 | 381 | 1 |
| 21 | 382 | 1 |
| 21 | 383 | 1 |
| 21 | 384 | 1 |

| POL. | PAR. | REC. |
|---|---|---|
| 21 | 385 | 1 |
| 21 | 386 | 1 |
| 21 | 387 | 1 |
| 21 | 388 | 1 |
| 21 | 389 | 1 |
| 21 | 390 | 1 |
| 21 | 391 | 1 |
| 21 | 392 | 1 |
| 21 | 393 | 1 |
| 21 | 394 | 1 |
| 21 | 395 | 1 |
| 21 | 396 | 1 |
| 21 | 397 | 1 |
| 21 | 398 | 1 |
| 21 | 399 | 1 |
| 21 | 400 | 1 |
| 21 | 401 | 1 |
| 21 | 402 | 1 |
| 21 | 403 | 1 |
| 21 | 404 | 1 |
| 21 | 405 | 1 |
| 21 | 421 | 1 |
| 21 | 422 | 1 |
| 21 | 423 | 1 |
| 21 | 424 | 1 |
| 21 | 426 | 1 |
| 21 | 9001 | 1 |
| 21 | 9003 | 1 |
| 501 | 5101 | 1 |
| 501 | 5267 | 1 |
| 501 | 5268 | 1 |
| 501 | 5269 | 1 |
| 501 | 5269 | 2 |
| 501 | 5270 | 1 |
| 501 | 5271 | 1 |
| 501 | 5285 | 1 |
| 501 | 5285 | 2 |
| 501 | 5320 | 1 |
| 501 | 5321 | 1 |
| 501 | 5322 | 1 |
| 501 | 5323 | 1 |
| 501 | 5324 | 1 |
| 501 | 5325 | 1 |

| POL. | PAR. | REC. |
|---|---|---|
| 501 | 5326 | 1 |
| 501 | 5327 | 1 |
| 501 | 5328 | 1 |
| 501 | 5329 | 1 |
| 501 | 5330 | 1 |
| 501 | 5331 | 1 |
| 501 | 5332 | 1 |
| 501 | 5333 | 1 |
| 501 | 5334 | 1 |
| 501 | 5335 | 1 |
| 501 | 5336 | 1 |
| 501 | 5337 | 1 |
| 501 | 5338 | 1 |
| 501 | 5339 | 1 |
| 501 | 5340 | 1 |
| 501 | 5341 | 1 |
| 501 | 5342 | 1 |
| 501 | 5342 | 2 |
| 501 | 5342 | 4 |
| 501 | 5342 | 5 |
| 502 | 4 | 1 |
| 502 | 4 | 2 |
| 502 | 89 | 1 |
| 502 | 89 | 2 |
| 502 | 89 | 3 |
| 502 | 9021 | 1 |
| 502 | 9027 | 1 |
| 503 | 141 | 2 |
| 503 | 5048 | 1 |
| 503 | 5077 | 2 |
| 503 | 5082 | 1 |
| 503 | 5082 | 2 |
| 503 | 5083 | 1 |
| 503 | 5084 | 1 |
| 503 | 5085 | 1 |
| 503 | 5086 | 1 |
| 503 | 5108 | 1 |
| 503 | 5109 | 1 |
| 503 | 6323 | 1 |
| 503 | 6324 | 1 |
| 503 | 6325 | 1 |
| 503 | 6326 | 1 |
| 503 | 6327 | 1 |

| POL. | PAR. | REC. |
|---|---|---|
| 503 | 6328 | 1 |
| 503 | 6329 | 1 |
| 503 | 6431 | 1 |
| 504 | 5016 | 1 |
| 504 | 5017 | 1 |
| 504 | 5018 | 1 |
| 504 | 5019 | 1 |
| 504 | 5020 | 1 |
| 504 | 5044 | 1 |
| 504 | 5045 | 1 |
| 504 | 5046 | 1 |
| 504 | 5046 | 2 |
| 504 | 5047 | 1 |
| 504 | 5048 | 1 |
| 504 | 5053 | 1 |
| 504 | 5071 | 1 |
| 504 | 5072 | 1 |
| 504 | 5073 | 1 |
| 504 | 5074 | 1 |
| 504 | 5075 | 1 |
| 504 | 5076 | 1 |
| 504 | 5077 | 1 |
| 504 | 5108 | 1 |
| 504 | 5109 | 1 |
| 504 | 5110 | 1 |
| 504 | 5111 | 1 |
| 504 | 5112 | 1 |
| 504 | 5113 | 1 |
| 504 | 5114 | 1 |
| 504 | 5118 | 1 |
| 505 | 5002 | 1 |
| 505 | 5003 | 1 |
| 505 | 5004 | 1 |
| 505 | 5007 | 1 |
| 505 | 5085 | 1 |
| 505 | 5086 | 1 |
| 505 | 5148 | 1 |
| 505 | 5148 | 2 |
| 505 | 5149 | 1 |
| 505 | 5150 | 1 |
| 505 | 6261 | 1 |
| 505 | 6262 | 1 |
| 505 | 6263 | 1 |

| POL. | PAR. | REC. |
|---|---|---|
| 505 | 6264 | 1 |
| 505 | 6265 | 1 |
| 505 | 6266 | 1 |
| 505 | 6267 | 1 |
| 505 | 6280 | 1 |
| 505 | 6281 | 1 |
| 505 | 6282 | 1 |
| 505 | 6283 | 1 |
| 505 | 6284 | 1 |
| 505 | 6285 | 1 |
| 505 | 6286 | 1 |
| 505 | 6287 | 1 |
| 505 | 6288 | 1 |
| 505 | 6289 | 1 |
| 505 | 6290 | 1 |
| 505 | 6291 | 1 |
| 505 | 6292 | 1 |
| 505 | 6293 | 1 |
| 505 | 6294 | 1 |
| 505 | 6295 | 1 |
| 505 | 6296 | 1 |
| 505 | 6297 | 1 |
| 505 | 6298 | 1 |
| 505 | 6299 | 1 |
| 505 | 6300 | 1 |
| 505 | 6301 | 1 |
| 505 | 6302 | 1 |
| 505 | 6303 | 1 |
| 505 | 6304 | 1 |
| 505 | 6305 | 1 |
| 505 | 6306 | 1 |
| 505 | 6307 | 1 |
| 505 | 6308 | 1 |
| 505 | 6309 | 1 |
| 505 | 6310 | 1 |
| 505 | 6311 | 1 |
| 508 | 5547 | 1 |
| 508 | 5548 | 1 |
| 508 | 5549 | 1 |
| 508 | 5549 | 2 |
| 508 | 5550 | 1 |
| 508 | 5551 | 1 |
| 508 | 5552 | 1 |

| POL. | PAR. | REC. |
|---|---|---|
| 508 | 5553 | 1 |
| 508 | 5554 | 1 |
| 508 | 5555 | 1 |
| 508 | 5556 | 1 |
| 508 | 5556 | 2 |
| 508 | 5556 | 3 |
| 508 | 5557 | 1 |
| 508 | 5557 | 2 |
| 508 | 5558 | 1 |
| 508 | 5559 | 1 |
| 508 | 5560 | 1 |
| 508 | 5560 | 2 |
| 508 | 5561 | 1 |
| 508 | 5561 | 2 |
| 508 | 5561 | 3 |
| 508 | 5562 | 1 |
| 508 | 5562 | 2 |
| 508 | 5563 | 1 |
| 508 | 5564 | 1 |
| 508 | 5564 | 2 |
| 508 | 5565 | 1 |
| 508 | 5566 | 1 |
| 508 | 5567 | 1 |
| 508 | 5567 | 2 |
| 508 | 5568 | 1 |
| 508 | 5569 | 1 |
| 508 | 5569 | 2 |
| 508 | 5570 | 1 |
| 508 | 5571 | 1 |
| 508 | 5572 | 1 |
| 511 | 5400 | 1 |
| 511 | 5401 | 1 |
| 511 | 5402 | 1 |
| 511 | 5403 | 1 |
| 511 | 5404 | 1 |
| 511 | 9002 | 1 |
| 512 | 5130 | 1 |
| 512 | 5131 | 1 |
| 512 | 5132 | 1 |
| 512 | 5133 | 1 |
| 512 | 5134 | 1 |
| 512 | 5135 | 1 |
| 512 | 5136 | 1 |

| POL. | PAR. | REC. |
|---|---|---|
| 512 | 5137 | 1 |
| 512 | 5138 | 1 |
| 512 | 5139 | 1 |
| 512 | 5140 | 1 |
| 512 | 5141 | 1 |
| 512 | 5153 | 1 |
| 512 | 5155 | 1 |
| 512 | 5182 | 1 |
| 512 | 5183 | 1 |
| 512 | 5184 | 1 |
| 521 | 5029 | 1 |
| 521 | 5030 | 1 |
| 521 | 5031 | 1 |
| 521 | 5032 | 1 |
| 521 | 5036 | 1 |
| 521 | 5037 | 1 |
| 521 | 5038 | 1 |
| 521 | 5039 | 1 |
| 521 | 5040 | 1 |
| 521 | 5041 | 1 |
| 521 | 5042 | 1 |
| 521 | 5043 | 1 |
| 522 | 5038 | 9 |
| 522 | 5039 | 1 |
| 522 | 5532 | 1 |
| 522 | 5533 | 1 |
| 522 | 5534 | 1 |
| 522 | 5535 | 1 |
| 522 | 5536 | 1 |
| 522 | 5537 | 1 |
| 522 | 5538 | 1 |
| 522 | 5539 | 1 |
| 522 | 5552 | 2 |
| 522 | 5553 | 2 |
| 522 | 5554 | 2 |
| 522 | 5555 | 2 |
| 522 | 5556 | 1 |
| 522 | 5557 | 1 |
| 522 | 5558 | 1 |
| 522 | 5559 | 1 |
| 522 | 5560 | 2 |
| 522 | 5561 | 2 |
| 522 | 5590 | 1 |

| POL. | PAR. | REC. |
|---|---|---|
| 522 | 5590 | 2 |
| 522 | 5591 | 1 |
| 522 | 5592 | 1 |
| 522 | 5593 | 2 |
| 522 | 5596 | 1 |
| 522 | 5597 | 1 |
| 522 | 5598 | 1 |
| 522 | 5599 | 1 |
| 522 | 5600 | 1 |
| 522 | 5601 | 1 |
| 522 | 5602 | 1 |
| 522 | 5616 | 1 |
| 522 | 5617 | 1 |
| 522 | 5618 | 1 |
| 522 | 5619 | 1 |
| 522 | 9002 | 1 |
| 524 | 5060 | 2 |
| 524 | 5061 | 2 |
| 524 | 5340 | 1 |
| 524 | 5341 | 1 |
| 524 | 5343 | 1 |
| 524 | 5351 | 1 |
| 524 | 5352 | 1 |
| 524 | 5354 | 1 |
| 524 | 5355 | 1 |
| 524 | 5356 | 1 |
| 524 | 5357 | 1 |
| 524 | 5358 | 1 |
| 524 | 5359 | 1 |
| 524 | 5359 | 2 |
| 524 | 5359 | 3 |
| 524 | 5360 | 1 |
| 524 | 5360 | 2 |
| 524 | 5360 | 3 |
| 524 | 5361 | 1 |
| 524 | 5362 | 1 |
| 524 | 5363 | 1 |
| 524 | 5363 | 2 |
| 524 | 5364 | 1 |
| 524 | 5365 | 1 |
| 524 | 5366 | 1 |
| 524 | 5367 | 1 |
| 524 | 5367 | 2 |

| POL. | PAR. | REC. |
|---|---|---|
| 524 | 5368 | 1 |
| 524 | 5369 | 1 |
| 524 | 5370 | 1 |
| 524 | 5371 | 1 |
| 524 | 5372 | 1 |
| 524 | 5373 | 1 |
| 524 | 5374 | 1 |
| 524 | 5375 | 1 |
| 524 | 5376 | 1 |
| 524 | 5377 | 1 |
| 524 | 5378 | 1 |
| 524 | 5379 | 1 |
| 524 | 5380 | 1 |
| 524 | 5381 | 1 |
| 524 | 5382 | 1 |
| 524 | 5383 | 1 |
| 524 | 5384 | 1 |
| 524 | 5385 | 1 |
| 524 | 5386 | 1 |
| 524 | 5387 | 1 |
| 524 | 5388 | 1 |
| 524 | 5389 | 1 |
| 524 | 5390 | 1 |
| 524 | 5391 | 1 |
| 524 | 5392 | 1 |
| 524 | 5393 | 1 |
| 524 | 5394 | 1 |
| 524 | 5394 | 2 |
| 524 | 5394 | 3 |
| 524 | 5394 | 4 |
| 524 | 5394 | 5 |
| 524 | 5394 | 6 |
| 524 | 5395 | 1 |
| 524 | 5396 | 1 |
| 524 | 5397 | 1 |
| 524 | 5398 | 1 |
| 524 | 5399 | 1 |
| 524 | 5400 | 1 |
| 524 | 5401 | 1 |
| 524 | 5402 | 1 |
| 524 | 5403 | 1 |
| 524 | 5404 | 1 |
| 524 | 5405 | 1 |

| POL. | PAR. | REC. |
|---|---|---|
| 524 | 5406 | 1 |
| 524 | 5407 | 1 |
| 524 | 5408 | 1 |
| 524 | 5408 | 2 |
| 524 | 5409 | 1 |
| 524 | 5410 | 1 |
| 524 | 5411 | 1 |
| 524 | 5411 | 2 |
| 524 | 5412 | 1 |
| 524 | 5412 | 2 |
| 524 | 5413 | 1 |
| 524 | 5414 | 1 |
| 524 | 5415 | 1 |
| 524 | 5415 | 2 |
| 524 | 5415 | 3 |
| 524 | 5416 | 1 |
| 524 | 5416 | 2 |
| 524 | 5417 | 1 |
| 524 | 5418 | 1 |
| 524 | 5418 | 2 |
| 524 | 5419 | 1 |
| 524 | 5419 | 2 |
| 524 | 5420 | 1 |
| 524 | 5420 | 2 |
| 524 | 5421 | 1 |
| 524 | 5422 | 1 |
| 524 | 5422 | 2 |
| 524 | 5422 | 3 |
| 524 | 5423 | 1 |
| 524 | 5423 | 2 |
| 524 | 5423 | 3 |
| 524 | 5423 | 4 |
| 524 | 5424 | 1 |
| 524 | 5425 | 1 |
| 524 | 5426 | 1 |
| 524 | 5427 | 1 |
| 524 | 5428 | 1 |
| 524 | 5429 | 1 |
| 524 | 5430 | 1 |
| 524 | 5431 | 1 |
| 524 | 5432 | 1 |
| 524 | 5433 | 1 |
| 524 | 5434 | 1 |

| POL. | PAR. | REC. |
|---|---|---|
| 524 | 5434 | 2 |
| 524 | 5435 | 1 |
| 524 | 5435 | 2 |
| 524 | 5435 | 3 |
| 524 | 5436 | 1 |
| 524 | 5436 | 2 |
| 524 | 5437 | 1 |
| 524 | 5438 | 1 |
| 524 | 5439 | 1 |
| 524 | 5442 | 1 |
| 524 | 5443 | 1 |
| 524 | 5444 | 1 |
| 524 | 5445 | 2 |
| 524 | 5445 | 3 |
| 524 | 5446 | 2 |
| 524 | 5446 | 3 |
| 524 | 5448 | 3 |
| 524 | 5449 | 1 |
| 524 | 5450 | 1 |
| 524 | 5452 | 2 |
| 524 | 5457 | 1 |
| 524 | 5469 | 1 |
| 524 | 5470 | 1 |
| 524 | 5471 | 1 |
| 524 | 5472 | 1 |
| 524 | 5473 | 1 |
| 524 | 5474 | 1 |
| 524 | 5475 | 1 |
| 524 | 5476 | 1 |
| 524 | 5477 | 1 |
| 524 | 5478 | 1 |
| 524 | 5479 | 1 |
| 524 | 5481 | 1 |
| 524 | 5482 | 1 |
| 524 | 5483 | 1 |
| 524 | 5484 | 1 |
| 524 | 5485 | 1 |
| 524 | 5486 | 1 |
| 524 | 5486 | 2 |
| 524 | 5487 | 1 |
| 524 | 5488 | 1 |
| 524 | 5489 | 1 |
| 524 | 5490 | 1 |

| POL. | PAR. | REC. |
|---|---|---|
| 524 | 5491 | 1 |
| 524 | 5492 | 1 |
| 524 | 5493 | 1 |
| 524 | 5494 | 1 |
| 524 | 5495 | 1 |
| 524 | 5495 | 2 |
| 524 | 5496 | 1 |
| 524 | 5497 | 1 |
| 524 | 5498 | 1 |
| 524 | 5499 | 1 |
| 524 | 5510 | 1 |
| 524 | 5510 | 2 |
| 524 | 5510 | 3 |
| 524 | 5510 | 4 |
| 524 | 5511 | 1 |
| 524 | 5531 | 1 |
| 524 | 5555 | 1 |
| 524 | 9009 | 1 |
| 525 | 5063 | 4 |
| 525 | 5064 | 1 |
| 525 | 5065 | 1 |
| 525 | 5066 | 1 |
| 525 | 5067 | 1 |
| 525 | 5067 | 1 |
| 525 | 5068 | 1 |
| 525 | 5068 | 1 |
| 525 | 5069 | 1 |
| 525 | 5069 | 1 |
| 525 | 5070 | 1 |
| 525 | 5075 | 1 |
| 525 | 5102 | 1 |
| 525 | 5103 | 1 |
| 525 | 5104 | 1 |
| 525 | 5105 | 1 |
| 525 | 5106 | 1 |
| 525 | 5107 | 1 |
| 525 | 5108 | 1 |
| 525 | 5109 | 1 |
| 525 | 5110 | 1 |
| 525 | 5111 | 1 |
| 525 | 5112 | 1 |
| 525 | 5113 | 1 |
| 525 | 5114 | 1 |

| POL. | PAR. | REC. |
|---|---|---|
| 525 | 5115 | 1 |
| 525 | 5116 | 1 |
| 525 | 5117 | 1 |
| 525 | 5118 | 1 |
| 525 | 5119 | 1 |
| 525 | 5120 | 1 |
| 525 | 5121 | 1 |
| 525 | 5122 | 1 |
| 525 | 5123 | 1 |
| 525 | 5124 | 1 |
| 525 | 5125 | 1 |
| 525 | 5126 | 1 |
| 525 | 5127 | 1 |
| 525 | 5128 | 1 |
| 525 | 5129 | 1 |
| 525 | 5130 | 1 |
| 525 | 5131 | 1 |
| 525 | 5132 | 1 |
| 525 | 5133 | 1 |
| 525 | 5134 | 1 |
| 525 | 5135 | 1 |
| 525 | 5136 | 1 |
| 525 | 5137 | 1 |
| 525 | 5138 | 1 |
| 525 | 5139 | 1 |
| 525 | 5140 | 1 |
| 525 | 5141 | 1 |
| 525 | 5142 | 1 |
| 525 | 5143 | 1 |
| 525 | 5144 | 1 |
| 525 | 5145 | 1 |
| 525 | 5146 | 1 |
| 525 | 5147 | 1 |
| 525 | 5148 | 1 |
| 525 | 5149 | 1 |
| 525 | 5150 | 1 |
| 525 | 5151 | 1 |
| 525 | 5152 | 1 |
| 525 | 5153 | 1 |
| 525 | 5154 | 1 |
| 525 | 5155 | 1 |
| 525 | 5156 | 1 |
| 525 | 5157 | 1 |

| POL. | PAR. | REC. |
|---|---|---|
| 525 | 5158 | 1 |
| 525 | 5159 | 1 |
| 525 | 5160 | 1 |
| 525 | 5161 | 1 |
| 525 | 5162 | 1 |
| 525 | 5163 | 1 |
| 525 | 5164 | 1 |
| 525 | 5165 | 1 |
| 525 | 5166 | 1 |
| 525 | 5167 | 1 |
| 525 | 5168 | 1 |
| 525 | 5169 | 1 |
| 525 | 5170 | 1 |
| 525 | 5171 | 1 |
| 525 | 5172 | 1 |
| 525 | 5173 | 1 |
| 525 | 5174 | 1 |
| 525 | 5299 | 1 |
| 525 | 5300 | 1 |
| 525 | 5301 | 1 |
| 525 | 5302 | 1 |
| 525 | 5303 | 1 |
| 525 | 5304 | 1 |
| 525 | 5305 | 1 |
| 525 | 5306 | 1 |
| 525 | 9004 | 1 |
| 525 | 9005 | 1 |
| 525 | 9006 | 1 |
| 525 | 9011 | 1 |
| 527 | 16 | 1 |
| 527 | 5008 | 1 |
| 527 | 5009 | 1 |
| 527 | 5010 | 1 |
| 527 | 5011 | 1 |
| 527 | 5012 | 1 |
| 527 | 5013 | 1 |
| 527 | 5014 | 1 |
| 527 | 5015 | 1 |
| 527 | 5016 | 1 |
| 527 | 5017 | 1 |
| 527 | 5018 | 1 |
| 527 | 5019 | 1 |
| 527 | 5020 | 1 |

| POL. | PAR. | REC. |
|---|---|---|
| 527 | 5021 | 1 |
| 527 | 5022 | 1 |
| 527 | 5023 | 1 |
| 527 | 5024 | 1 |
| 527 | 5025 | 1 |
| 527 | 5026 | 1 |
| 527 | 5027 | 1 |
| 527 | 5028 | 1 |
| 527 | 5029 | 1 |
| 527 | 5030 | 1 |
| 527 | 5031 | 1 |
| 527 | 5032 | 1 |
| 527 | 5037 | 1 |
| 527 | 5038 | 1 |
| 527 | 5039 | 1 |
| 527 | 5040 | 1 |
| 527 | 5041 | 1 |
| 527 | 5042 | 1 |
| 527 | 5043 | 1 |
| 527 | 5044 | 1 |
| 527 | 5045 | 1 |
| 527 | 5046 | 1 |
| 527 | 5047 | 1 |
| 527 | 5048 | 1 |
| 527 | 5049 | 1 |
| 527 | 5050 | 1 |
| 527 | 5051 | 1 |
| 527 | 5052 | 1 |
| 527 | 5053 | 1 |
| 527 | 5054 | 1 |
| 527 | 5055 | 1 |
| 527 | 5056 | 1 |
| 527 | 5057 | 1 |
| 527 | 5058 | 1 |
| 527 | 5059 | 1 |
| 527 | 5060 | 1 |
| 527 | 5061 | 1 |
| 527 | 5062 | 1 |
| 527 | 5063 | 1 |
| 527 | 5064 | 1 |
| 527 | 5065 | 1 |
| 527 | 5066 | 1 |
| 527 | 5067 | 1 |

| POL. | PAR. | REC. |
|---|---|---|
| 527 | 5068 | 1 |
| 527 | 5069 | 1 |
| 527 | 5070 | 1 |
| 527 | 5071 | 1 |
| 527 | 5072 | 1 |
| 527 | 5073 | 1 |
| 527 | 5074 | 1 |
| 527 | 5075 | 1 |
| 527 | 5076 | 1 |
| 527 | 5077 | 1 |
| 527 | 5078 | 1 |
| 527 | 5079 | 1 |
| 527 | 5080 | 1 |
| 527 | 5081 | 1 |
| 527 | 5082 | 1 |
| 527 | 5083 | 1 |
| 527 | 5084 | 1 |
| 527 | 5085 | 1 |
| 527 | 5086 | 1 |
| 527 | 5087 | 1 |
| 527 | 5088 | 1 |
| 527 | 5089 | 1 |
| 527 | 5090 | 1 |
| 527 | 5091 | 1 |
| 527 | 5092 | 1 |
| 527 | 5093 | 1 |
| 527 | 5094 | 1 |
| 527 | 5095 | 1 |
| 527 | 5096 | 1 |
| 527 | 5097 | 1 |
| 527 | 5098 | 1 |
| 527 | 5099 | 1 |
| 527 | 5100 | 1 |
| 527 | 5101 | 1 |
| 527 | 5102 | 1 |
| 527 | 5103 | 1 |
| 527 | 5104 | 1 |
| 527 | 5105 | 1 |
| 527 | 5106 | 1 |
| 527 | 5107 | 1 |
| 527 | 5108 | 1 |
| 527 | 5109 | 1 |
| 527 | 5110 | 1 |

| POL. | PAR. | REC. |
|---|---|---|
| 527 | 5111 | 1 |
| 527 | 5112 | 1 |
| 527 | 5113 | 1 |
| 527 | 5114 | 1 |
| 527 | 5115 | 1 |
| 527 | 5116 | 1 |
| 527 | 5117 | 1 |
| 527 | 5118 | 1 |
| 527 | 5119 | 1 |
| 527 | 5120 | 1 |
| 527 | 5121 | 1 |
| 527 | 5122 | 1 |
| 527 | 5123 | 1 |
| 527 | 5124 | 1 |
| 527 | 5125 | 1 |
| 527 | 5126 | 1 |
| 527 | 5127 | 1 |
| 527 | 5128 | 1 |
| 527 | 5145 | 1 |
| 527 | 5146 | 2 |
| 527 | 5197 | 1 |
| 527 | 5198 | 1 |
| 527 | 5198 | 2 |
| 527 | 5199 | 1 |
| 527 | 5200 | 1 |
| 527 | 5202 | 1 |
| 527 | 5203 | 1 |
| 527 | 5204 | 1 |
| 527 | 5205 | 1 |
| 527 | 5205 | 2 |
| 527 | 5205 | 3 |
| 527 | 5205 | 11 |
| 527 | 5206 | 1 |
| 527 | 5207 | 1 |
| 527 | 5208 | 1 |
| 527 | 5209 | 1 |
| 527 | 5210 | 1 |
| 527 | 5211 | 1 |
| 527 | 5212 | 1 |
| 527 | 5213 | 1 |
| 527 | 5214 | 1 |
| 527 | 5215 | 1 |
| 527 | 5216 | 1 |

| POL. | PAR. | REC. |
|---|---|---|
| 527 | 5217 | 1 |
| 527 | 5218 | 1 |
| 527 | 5219 | 1 |
| 527 | 5220 | 1 |
| 527 | 5221 | 1 |
| 527 | 5222 | 1 |
| 527 | 5223 | 1 |
| 527 | 5224 | 1 |
| 527 | 5225 | 1 |
| 527 | 5226 | 1 |
| 527 | 5227 | 1 |
| 527 | 5228 | 1 |
| 527 | 5229 | 1 |
| 527 | 5230 | 1 |
| 527 | 5231 | 1 |
| 527 | 5232 | 1 |
| 527 | 5233 | 1 |
| 527 | 5234 | 1 |
| 527 | 5235 | 1 |
| 527 | 5236 | 1 |
| 527 | 5237 | 1 |
| 527 | 5238 | 1 |
| 527 | 5239 | 1 |
| 527 | 5240 | 1 |
| 527 | 5241 | 1 |
| 527 | 5242 | 1 |
| 527 | 5243 | 1 |
| 527 | 5244 | 1 |
| 527 | 5245 | 1 |
| 527 | 5246 | 1 |
| 527 | 5247 | 1 |
| 527 | 5248 | 1 |
| 527 | 5249 | 1 |
| 527 | 5250 | 1 |
| 527 | 5251 | 1 |
| 527 | 5290 | 1 |
| 527 | 5291 | 1 |
| 527 | 5292 | 1 |
| 527 | 5294 | 1 |
| 527 | 9001 | 1 |
| 527 | 9002 | 1 |
| 527 | 9003 | 1 |
| 527 | 9004 | 1 |

# III.- OTRAS DISPOSICIONES Y ACTOS

## Consejería de Hacienda, Administraciones Públicas y Transformación Digital

**Resolución de 01/10/2026, de la Viceconsejería de Administración Local y Coordinación Administrativa, por la que se aprueba la disolución de la agrupación voluntaria para el sostenimiento en común del puesto de Secretaría, Clase Tercera, entre los ayuntamientos de Hoya Gonzalo y La Herrera, ambos sitos en la provincia de Albacete. [2026/7184]**

Examinado el expediente tramitado por los Ayuntamientos interesados, resultan los siguientes:

Antecedentes de hecho

Primero. - Se remite a esta Viceconsejería de Administración local y Coordinación Administrativa certificado de fecha 15 de septiembre de 2026 sobre el acuerdo plenario adoptado por el Ayuntamiento de Hoya Gonzalo (Albacete) en sesión de 27 de agosto de 2026, en el que se acordó la disolución de la Agrupación voluntaria que mantiene junto con el Ayuntamiento de La Herrera (Albacete) para el sostenimiento en común del puesto de Secretaría clase tercera, reservado a funcionarios de la Administración Local con habilitación de carácter nacional en la subescala de secretaría-intervención.

Segundo. - Se remite a esta Viceconsejería de Administración Local y Coordinación Administrativa certificado de fecha 15 de septiembre de 2026 sobre el acuerdo plenario adoptado por el Ayuntamiento de La Herrera (Albacete) en sesión de 31 de agosto de 2026, en el que se acordó la disolución de la Agrupación voluntaria que mantiene junto con el Ayuntamiento de Hoya Gonzalo (Albacete) para el sostenimiento en común del puesto de Secretaría clase tercera, reservado a funcionarios de la Administración Local con habilitación de carácter nacional en la subescala de secretaría-intervención.

Tercero. - Solicitados los informes preceptivos a la Delegación del Gobierno en Castilla-La Mancha y a la Diputación Provincial de Albacete, conforme establece el artículo 49 de la Ley 3/1991, de 14 de marzo de Entidades Locales de Castilla-La Mancha, éstos han sido emitidos en sentido favorable a través de informe con fecha 24 de septiembre de 2026 por la Diputación Provincial de Albacete, y de informe con fecha de 25 de septiembre de 2026 por la Delegación de Gobierno en Castilla-La Mancha.

Fundamentos de derecho

Primero. - El artículo 9.2 del Real Decreto 128/2018, de 16 de marzo, por el que se regula el régimen jurídico de los funcionarios de Administración local con habilitación de carácter nacional establece que corresponde a las comunidades autónomas, de acuerdo con sus normas propias, acordar la constitución y disolución de agrupaciones de secretaría dentro de su ámbito competencial.

Segundo.- El artículo 5.1.f) del Decreto 104/2023, de 25 de julio, por el que se establece la estructura orgánica y competencias de la Consejería de Hacienda, Administraciones Públicas y Transformación Digital, atribuye la competencia a la Viceconsejería de Administración Local y Coordinación Administrativa.

Tercero. - El artículo 49 de la Ley 3/1991, de 14 de marzo, de Entidades Locales de Castilla-La Mancha determina:

“El procedimiento de constitución y disolución de la Agrupación se ajustará a las siguientes reglas: a) La iniciativa corresponderá a los Ayuntamientos interesados. b) Informe de la Delegación del Gobierno en Castilla-La Mancha y de la Diputación o Diputaciones Provinciales respectivas, por plazo de un mes, transcurrido el cual se entenderá favorable. c) Resolución de la Consejería de Presidencia. d) Publicación en el «Diario Oficial de Castilla-La Mancha.”

Por tanto, la normativa autonómica permite a los municipios la posibilidad agruparse y disolver las agrupaciones con otros para el sostenimiento de las plazas reservadas a funcionarios con habilitación nacional. Prevista esta posibilidad, corresponde a los municipios concretar o no esta posibilidad legal, en base al principio de autonomía legalmente local.

Cuarto. - Que, no existiendo personal funcionario de carrera con carácter definitivo en el puesto de secretaría, clase tercera, en la agrupación objeto de disolución integrada por los municipios de Hoya Gonzalo y la Herrera, ambos sitos en la provincia de Albacete, no resulta de aplicación la previsión establecida en la Disposición Adicional Segunda del Real Decreto 128/2018, de 16 de marzo, por el que se regula el régimen jurídico de los funcionarios de administración local con habilitación de carácter nacional, y cuya redacción reza:

"1. Si en el momento de la aprobación de los expedientes de agrupaciones a que se refieren los artículos 9, 12 y 14.4 de este real decreto, estuviesen cubiertos con carácter definitivo dos o más puestos reservados en las entidades agrupadas, la provisión del puesto o puestos resultantes se efectuará de acuerdo con lo estipulado en los estatutos de la agrupación a favor de alguno de ellos con respeto, en cualquier caso, de los principios de mérito y capacidad. El funcionario que, como consecuencia de lo previsto en el párrafo anterior, cesare en su puesto de trabajo, continuará percibiendo, en tanto se le atribuye otro puesto y durante un plazo máximo de tres meses, las retribuciones básicas y complementarias correspondientes al suprimido.

2. los puestos resultantes de la constitución o disolución de agrupaciones serán clasificados por los órganos competentes de las Comunidades Autónomas, conforme a los artículos 8 y 13 de este real decreto."

Vistos: Ley 39/2015, de 1 de octubre, del Procedimiento Administrativo Común de las Administraciones Públicas; la Ley 3/1991, de 14 de marzo, de Entidades Locales de Castilla-La Mancha; el Real Decreto 128/2018, de 16 de marzo, por el que se regula el régimen jurídico de los funcionarios de Administración Local con habilitación de carácter nacional; y el Decreto 104/2023, de 25 de julio, por el que se establece la estructura orgánica y competencias de la Consejería de Hacienda, Administraciones Públicas y Transformación Digital.

Esta Viceconsejería de Administración Local y Coordinación Administrativa, en el ejercicio de las competencias que tiene atribuidas; y en aras del principio de autonomía local

Resuelve

Primero. - Aprobar la disolución de la Agrupación Voluntaria conformada entre los Ayuntamientos de Hoya Gonzalo y La Herrera, ambos sitos en la provincia de Albacete, para el sostenimiento en común del puesto de Secretaría, clase tercera.

Segundo. - Suprimir el puesto de secretaría, clase tercera, existente en la Agrupación de Hoya Gonzalo y La Herrera.

Tercero. - Crear el puesto de trabajo de Secretaría, clase tercera, en el Ayuntamiento de Hoya Gonzalo (Albacete), y clasificarlo como reservado a personal funcionario de Administración Local con Habilitación de carácter nacional, en la subescala de secretaría-intervención. La forma de provisión de este puesto es el concurso.

Cuarto. - Crear el puesto de trabajo de Secretaría, clase tercera, en el Ayuntamiento de La Herrera (Albacete) y clasificarlo como reservado a personal funcionario de Administración Local con Habilitación de carácter nacional, en la subescala de Secretaría-intervención. La forma de provisión de este puesto es el concurso.

Quinto. - Publicar la presente Resolución en el Diario Oficial de Castilla-La Mancha, cuyos efectos se producirán al día hábil siguiente al de su publicación.

Contra la presente Resolución, que no agota la vía administrativa, se puede interponer recurso de alzada, ante el Consejero de Hacienda y Administraciones Públicas, en el plazo de un mes, contado a partir del día siguiente a su publicación en el Diario Oficial de Castilla-La Mancha.

Toledo, 1 de octubre de 2026

El Viceconsejero de Administración Local
y Coordinación Administrativa
EUSEBIO ROBLES GONZÁLEZ

# III.- OTRAS DISPOSICIONES Y ACTOS

## Consejería de Sanidad

**Notificación de 01/10/2026, de la Delegación Provincial de Sanidad de Guadalajara, por la que se da publicidad a la propuesta de resolución del expediente sancionador por infracción en materia de salud pública cuyos datos se encuentran en la relación que se adjunta. [2026/7197]**

Intentada la notificación en el último domicilio conocido sin que ésta se haya podido practicar y de conformidad con lo previsto en los artículos 42.2, 44 y 46 de la Ley 39/2015, de 1 de octubre, del Procedimiento Administrativo Común de las Administraciones Públicas, se procede a dar publicidad, mediante inserción en el B.O.E. y en el D.O.C.M., a la Propuesta de Resolución del expediente sancionador, tramitado por la Delegación Provincial de Sanidad de Guadalajara a la empresa que a continuación se relaciona.

Derecho a formular alegaciones: Dispone la interesada de un plazo de diez días hábiles contados a partir del día siguiente al de la publicación de la presente notificación de Propuesta de Resolución, para aportar cuantas alegaciones, documentos o informaciones estime convenientes. Transcurrido dicho plazo sin que haya comparecido, se entenderá notificado y surtirá los efectos oportunos.

Lugar en el que los interesados podrán acceder al contenido del expediente para conocer el contenido íntegro del acto: En las oficinas de la Delegación Provincial de la Consejería de Sanidad de Guadalajara (Asesoría Jurídica), situadas en el Paseo del Doctor Fernández Iparraguirre, nº 1, 19071 Guadalajara, en horario de 9:00 a 14:00 horas, de lunes a viernes laborables.

| Nº de Expediente | Tipo de notificación | CIF /NIF | Localidad |
|---|---|---|---|
| C19-36-2026 | Propuesta de Resolución | 03233226R | Azuqueca de Henares |

Guadalajara, 1 de octubre de 2026

La Delegada Provincial
MARÍA DEL PILAR CUEVAS HENCHE

# III.- OTRAS DISPOSICIONES Y ACTOS

## Consejería de Agricultura, Ganadería y Desarrollo Rural

**Notificación de 09/09/2026, de la Secretaría General, por la que se procede a la publicación de la Resolución de 26/03/2026 en aplicación del artículo 10.2 de la Ley 30/2022. [2026/7169]**

De acuerdo con lo previsto en los artículos 42, 44 y 46 de la Ley 39/2015, de 1 de octubre del Procedimiento Administrativo Común de las Administraciones Públicas (BOE de 2 de octubre) y habiéndose intentado la notificación personal y preceptiva sin que se haya podido practicar, se procede a publicar en el BOE y en el DOCM, la indicación del contenido de la Resolución de 09 de septiembre de 2026 de la Secretaría General de la Consejería de Agricultura, Ganadería y Desarrollo Rural en aplicación del artículo 27 del Reglamento (UE) Nº 908/2014 de la Comisión.

- NIF: V16014003
- Población: Tarancón (Cuenca).
- Contenido: Liquidación de intereses en aplicación del art. 27 del Reglamento (UE) 908/2014.
- Nº de expediente:
LI-78-2007-V16014003
LI-79-2007-V16014003
LI-79-2009-V16014003
LI-79-2012-V16014003
LI-79-2014-V16014003
LI-79-2015-V16014003
LI-81-2003-V16014003

Los interesados podrán comparecer ante las dependencias del Servicio de Contabilidad de Fondos Agrícolas, Secretaría General de la Consejería de Agricultura, Ganadería y Desarrollo Rural de la Junta de Comunidades de Castilla-La Mancha, sita en calle Pintor Matías Moreno, 4, 45071 Toledo, para conocer el contenido íntegro de la resolución en el plazo de 10 días hábiles contados a partir del siguiente de esta publicación, en horario de 9 a 14 horas. Transcurrido el plazo sin que se haya comparecido, la resolución se entenderá notificada, y surtirá los efectos oportunos.

Contra la citada resolución, que no pone fin a la vía administrativa, cabe interponer recurso de alzada en el plazo de un mes ante el titular de la Consejería de Agricultura, Ganadería y Desarrollo Rural, de la Junta de Comunidades de Castilla-La Mancha, de conformidad con lo establecido en los artículos 121 y 122 de la Ley 39/2015, de 1 de octubre, del Procedimiento Administrativo común de las Administraciones Públicas.

Toledo, 9 de septiembre de 2026

La Secretaria General
ELENA PÉREZ PAYO

# III.- OTRAS DISPOSICIONES Y ACTOS

## Consejería de Agricultura, Ganadería y Desarrollo Rural

**Notificación de 09/09/2026, de la Secretaría General, por la que se procede a la publicación de la Resolución de 26/03/2026 en aplicación del artículo 10.2 de la Ley 30/2022. [2026/7170]**

De acuerdo con lo previsto en los artículos 42, 44 y 46 de la Ley 39/2015, de 1 de octubre del Procedimiento Administrativo Común de las Administraciones Públicas (BOE de 2 de octubre) y habiéndose intentado la notificación personal y preceptiva sin que se haya podido practicar, se procede a publicar en el BOE y en el DOCM, la indicación del contenido de la Resolución de 09 de septiembre de 2026 de la Secretaría General de la Consejería de Agricultura, Ganadería y Desarrollo Rural en aplicación del artículo 27 del Reglamento (UE) Nº 908/2014 de la Comisión.

- NIF: 70332089K
- Población: Villacañas (Toledo).
- Contenido: Liquidación de intereses en aplicación del art. 27 del Reglamento (UE) 908/2014.
- Nº de expediente: LI-XV-2009-70332089K

La persona interesada podrá comparecer ante las dependencias del Servicio de Contabilidad de Fondos Agrícolas, Secretaría General de la Consejería de Agricultura, Ganadería y Desarrollo Rural de la Junta de Comunidades de Castilla-La Mancha, sita en calle Pintor Matías Moreno, 4, 45071 Toledo, para conocer el contenido íntegro de la resolución en el plazo de 10 días hábiles contados a partir del siguiente de esta publicación, en horario de 9 a 14 horas. Transcurrido el plazo sin que se haya comparecido, la resolución se entenderá notificada, y surtirá los efectos oportunos.

Contra la citada resolución, que no pone fin a la vía administrativa, cabe interponer recurso de alzada en el plazo de un mes ante el titular de la Consejería de Agricultura, Ganadería y Desarrollo Rural, de la Junta de Comunidades de Castilla-La Mancha, de conformidad con lo establecido en los artículos 121 y 122 de la Ley 39/2015, de 1 de octubre, del Procedimiento Administrativo común de las Administraciones Públicas.

Toledo, 9 de septiembre de 2026

La Secretaria General
ELENA PÉREZ PAYO

# III.- OTRAS DISPOSICIONES Y ACTOS

## Consejería de Agricultura, Ganadería y Desarrollo Rural

**Notificación de 09/09/2026, de la Secretaría General, por la que se procede a la publicación de la Resolución de 04/05/2026 en aplicación del artículo 10.2 de la Ley 30/2022. [2026/7171]**

De acuerdo con lo previsto en los artículos 42, 44 y 46 de la Ley 39/2015, de 1 de octubre del Procedimiento Administrativo Común de las Administraciones Públicas (BOE de 2 de octubre) y habiéndose intentado la notificación personal y preceptiva sin que se haya podido practicar, se procede a publicar en el BOE y en el DOCM, la indicación del contenido de la Resolución de 09 de septiembre de 2026 de la Secretaría General de la Consejería de Agricultura, Ganadería y Desarrollo Rural en aplicación del artículo 27 del Reglamento (UE) Nº 908/2014 de la Comisión.

- NIF: 71361014H
- Población: Membrilla (Ciudad Real).
- Contenido: Liquidación de intereses en aplicación del art. 27 del Reglamento (UE) 908/2014.
- Nº de expediente: LI-JO-2018-71361014H

La persona interesada podrá comparecer ante las dependencias del Servicio de Contabilidad de Fondos Agrícolas, Secretaría General de la Consejería de Agricultura, Ganadería y Desarrollo Rural de la Junta de Comunidades de Castilla-La Mancha, sita en calle Pintor Matías Moreno, 4, 45071 Toledo, para conocer el contenido íntegro de la resolución en el plazo de 10 días hábiles contados a partir del siguiente de esta publicación, en horario de 9 a 14 horas. Transcurrido el plazo sin que se haya comparecido, la resolución se entenderá notificada, y surtirá los efectos oportunos.

Contra la citada resolución, que no pone fin a la vía administrativa, cabe interponer recurso de alzada en el plazo de un mes ante el titular de la Consejería de Agricultura, Ganadería y Desarrollo Rural, de la Junta de Comunidades de Castilla-La Mancha, de conformidad con lo establecido en los artículos 121 y 122 de la Ley 39/2015, de 1 de octubre, del Procedimiento Administrativo común de las Administraciones Públicas.

Toledo, 9 de septiembre de 2026

La Secretaria General
ELENA PÉREZ PAYO

# III.- OTRAS DISPOSICIONES Y ACTOS

## Consejería de Agricultura, Ganadería y Desarrollo Rural

**Notificación de 09/09/2026, de la Secretaría General, por la que se procede a la publicación de la Resolución de 04/05/2026 en aplicación del artículo 10.2 de la Ley 30/2022. [2026/7173]**

De acuerdo con lo previsto en los artículos 42, 44 y 46 de la Ley 39/2015, de 1 de octubre del Procedimiento Administrativo Común de las Administraciones Públicas (BOE de 2 de octubre) y habiéndose intentado la notificación personal y preceptiva sin que se haya podido practicar, se procede a publicar en el BOE y en el DOCM, la indicación del contenido de la Resolución de 09 de septiembre de 2026 de la Secretaría General de la Consejería de Agricultura, Ganadería y Desarrollo Rural en aplicación del artículo 27 del Reglamento (UE) Nº 908/2014 de la Comisión.

-NIF: 04234067C
-Población: Pelahustan (Toledo).
-Contenido: Liquidación de intereses en aplicación del art. 27 del Reglamento (UE) 908/2014.
-Nº de expediente: LI-JO-2018-04234067C

La persona interesada podrá comparecer ante las dependencias del Servicio de Contabilidad de Fondos Agrícolas, Secretaría General de la Consejería de Agricultura, Ganadería y Desarrollo Rural de la Junta de Comunidades de Castilla-La Mancha, sita en calle Pintor Matías Moreno, 4, 45071 Toledo, para conocer el contenido íntegro de la resolución en el plazo de 10 días hábiles contados a partir del siguiente de esta publicación, en horario de 9 a 14 horas. Transcurrido el plazo sin que se haya comparecido, la resolución se entenderá notificada, y surtirá los efectos oportunos.

Contra la citada resolución, que no pone fin a la vía administrativa, cabe interponer recurso de alzada en el plazo de un mes ante el titular de la Consejería de Agricultura, Ganadería y Desarrollo Rural, de la Junta de Comunidades de Castilla-La Mancha, de conformidad con lo establecido en los artículos 121 y 122 de la Ley 39/2015, de 1 de octubre, del Procedimiento Administrativo común de las Administraciones Públicas.

Toledo, 9 de septiembre de 2026

La Secretaria General
ELENA PÉREZ PAYO

# III.- OTRAS DISPOSICIONES Y ACTOS

## Consejería de Agricultura, Ganadería y Desarrollo Rural

**Notificación de 09/09/2026, de la Secretaría General, por la que se procede a la publicación de la Resolución de 04/05/2026 en aplicación del artículo 10.2 de la Ley 30/2022. [2026/7175]**

De acuerdo con lo previsto en los artículos 42, 44 y 46 de la Ley 39/2015, de 1 de octubre del Procedimiento Administrativo Común de las Administraciones Públicas (BOE de 2 de octubre) y habiéndose intentado la notificación personal y preceptiva sin que se haya podido practicar, se procede a publicar en el BOE y en el DOCM, la indicación del contenido de la Resolución de 09 de septiembre de 2026 de la Secretaría General de la Consejería de Agricultura, Ganadería y Desarrollo Rural en aplicación del artículo 27 del Reglamento (UE) Nº 908/2014 de la Comisión.

-NIF: 03222218X
-Población: Almonacid de Zorita (Guadalajara).
-Contenido: Liquidación de intereses en aplicación del art. 27 del Reglamento (UE) 908/2014.
-Nº de expediente: LI-JO-2018-03222218X

La persona interesada podrá comparecer ante las dependencias del Servicio de Contabilidad de Fondos Agrícolas, Secretaría General de la Consejería de Agricultura, Ganadería y Desarrollo Rural de la Junta de Comunidades de Castilla-La Mancha, sita en calle Pintor Matías Moreno, 4, 45071 Toledo, para conocer el contenido íntegro de la resolución en el plazo de 10 días hábiles contados a partir del siguiente de esta publicación, en horario de 9 a 14 horas. Transcurrido el plazo sin que se haya comparecido, la resolución se entenderá notificada, y surtirá los efectos oportunos.

Contra la citada resolución, que no pone fin a la vía administrativa, cabe interponer recurso de alzada en el plazo de un mes ante el titular de la Consejería de Agricultura, Ganadería y Desarrollo Rural, de la Junta de Comunidades de Castilla-La Mancha, de conformidad con lo establecido en los artículos 121 y 122 de la Ley 39/2015, de 1 de octubre, del Procedimiento Administrativo común de las Administraciones Públicas.

Toledo, 9 de septiembre de 2026

La Secretaria General
ELENA PÉREZ PAYO

# III.- OTRAS DISPOSICIONES Y ACTOS

## Consejería de Agricultura, Ganadería y Desarrollo Rural

**Corrección de errores de la Notificación de 17/09/2026, de la Delegación Provincial de Agricultura, Ganadería y Desarrollo Rural de Toledo, por la que se acuerda dar publicidad al procedimiento de autorización para la replantación de parcelas de viñedo, al no haberse podido practicar la notificación personal en el último domicilio conocido. (Expediente VC2025458250045). [2026/7162]**

Advertido error material en la Notificación de 17/09/2026 publicada en el Diario Oficial de Castilla La Mancha número 185 de 25 de septiembre de 2026 y de conformidad con lo establecido en el artículo 109.2 de la Ley 39/2015, de 1 de octubre, del procedimiento Administrativo Común de las Administraciones Públicas, se procede a su rectificación en el sentido siguiente:

Donde dice:

“- Interesado/a: 0473788N.”

Debe decir:

“- Interesado/a: 50473788N.”

# III.- OTRAS DISPOSICIONES Y ACTOS

## Consejería de Educación, Cultura y Deportes

**Orden 141/2026, de 30 de septiembre, de la Consejería de Educación, Cultura y Deportes, por la que se convocan plazas de becarios y becarias colaboradores en la Red de Residencias Escolares Públicas de Castilla-La Mancha para el curso 2026/2027 y se regulan las condiciones para la obtención, ejercicio y pérdida de dichas plazas. [2026/7166]**

La Orden de 21/11/2006, de la Consejería de Educación y Ciencia, por la que se regula el funcionamiento de la Red de Residencias Escolares adscritas a centros públicos en la Comunidad Autónoma de Castilla-La Mancha, modificada por Orden de 19/06/2013, en su apartado séptimo establece que las residencias escolares podrán contar con becarios y becarias colaboradores para el desarrollo de las tareas relativas a actividades complementarias, extracurriculares y de participación.

La Consejería de Educación, Cultura y Deportes convoca plazas de becarios y becarias colaboradores en la Red de Residencias Escolares de Castilla-La Mancha con el objetivo de facilitar el alojamiento al alumnado que por la distancia de su domicilio familiar y por su situación económica más lo necesita.

La presentación de solicitudes será de forma telemática, dado que quedan garantizados el acceso y la disponibilidad de los medios electrónicos necesarios, así como la asistencia técnica a las personas que la requieran, conforme a lo previsto en el artículo 14.3 de la Ley 39/2015, de 1 de octubre, del Procedimiento Administrativo Común de las Administraciones públicas

La prestación de la colaboración se entenderá como un complemento de la formación humana y de convivencia de los estudiantes que resulten beneficiados, justificando con su rendimiento y actitud su finalidad.

En virtud de lo expuesto, y en el ejercicio de las competencias atribuidas en el Decreto 108/2023, de 25 de julio, por el que se establece la estructura orgánica y distribución de competencias de la Consejería de Educación, Cultura y Deportes, y en uso de las facultades conferidas por el artículo 23 de la Ley 11/2003 de 25 de septiembre, del Gobierno y del Consejo Consultivo de Castilla-La Mancha, dispongo:

Artículo 1. Objeto y ámbito.

1. La presente orden tiene por objeto convocar, en régimen de concurrencia competitiva, 19 plazas de estancia de becarios y becarias colaboradores en la Red de Residencias Escolares públicas de Castilla-La Mancha según el anexo de esta convocatoria para el curso 2026/2027 y regular las condiciones para la obtención, el ejercicio y pérdida de dichas plazas.

2. La adjudicación de las mencionadas plazas y las condiciones de obtención, disfrute y pérdida de las mismas se regirán por lo previsto en esta orden, y en lo no dispuesto en la misma, por el Decreto 58/2006, de 9 de mayo, por el que se ordenan las residencias escolares públicas en la Comunidad Autónoma de Castilla-La Mancha, y por la Orden de 21/11/2006 de la Consejería de Educación y Ciencia, por la que se regula el funcionamiento de la Red de Residencias Escolares adscritas a centros públicos en la Comunidad Autónoma de Castilla-La Mancha.

3. Características de las becas de colaboración:

a) La condición de persona becaria colaboradora supone el derecho a residencia, con exención del pago de la cuota, desde el día de ingreso una vez adjudicada la plaza hasta la finalización del curso en junio y a la manutención durante los días que permanezca abierto el comedor para el alumnado residente.
b) Los becarios y becarias colaboradores ejercerán su función bajo la supervisión de la jefatura de la residencia.
c) Las tareas que realicen los becarios y becarias colaboradores no supondrán vínculo jurídico-laboral con la Administración de la Junta de Comunidades de Castilla-La Mancha.

Artículo 2. Personas beneficiarias y requisitos.

Podrá ser beneficiario de plaza de becarios y becarias colaboradores de la Red de Residencias Escolares el alumnado que, residiendo en la Comunidad Autónoma de Castilla-La Mancha, cumpla los siguientes requisitos:

a) Que haya sido admitido/a en un centro educativo de titularidad pública de la Comunidad Autónoma de Castilla-La Mancha, ubicado en la localidad en que se localiza la residencia escolar para cursar ciclos formativos de Formación Profesional de grado superior, cursos superiores conducentes a títulos oficiales impartidos por la Universidad de Castilla-La Mancha, 2º de Bachillerato, 2º de ciclos formativos de Formación Profesional de grado medio, enseñanzas de régimen especial o enseñanzas de especialización de Formación Profesional.

b) Que resida en una localidad que no disponga de la oferta de estudios a cursar ni exista ningún medio de transporte público que permita su desplazamiento diario al centro educativo.
c) Que no desarrolle ningún tipo de actividad laboral mercantil o profesional o esté realizando estudios para la obtención de una segunda titulación universitaria, de estudios superiores de enseñanzas artísticas o de ciclos formativos de Formación Profesional de grado superior.
d) Que, a fecha 31/12/2026, tenga una edad comprendida entre 18 y 28 años.
e) Que no esté incurso/a en alguna de las prohibiciones contenidas en el artículo 13 de la Ley 38/2003, de 17 de noviembre, General de Subvenciones.
f) Que no se encuentre inscrito/a en el Registro Central de Delincuentes Sexuales y de Trata de Seres Humanos, de acuerdo con lo previsto en el artículo 57.1 de la Ley Orgánica 8/2021, de 4 de junio, de protección integral a la infancia y la adolescencia frente a la violencia.

Artículo 3. Solicitudes

1. Las solicitudes se presentarán exclusivamente de forma telemática, con firma electrónica, a través del formulario disponible en la Sede Electrónica de la Administración de la Junta de Comunidades de Castilla-La Mancha (https://www.jccm.es) y se dirigirán a la Delegación Provincial de la Consejería de Educación, Cultura y Deportes de la provincia en que se ubique la residencia escolar solicitada.

Los documentos que se aporten deberán ser digitalizados y presentados junto a la solicitud como archivos adjuntos a la misma.

2. El plazo de presentación de solicitudes será de 10 días hábiles a contar desde el día siguiente al de la publicación de la convocatoria en el Diario Oficial de Castilla-La Mancha. No serán admitidas a trámite las solicitudes que se presenten fuera de plazo.

3. Excepcionalmente, una vez finalizado el plazo de presentación de solicitudes, las plazas que permanezcan vacantes en una residencia podrán ser solicitadas durante el correspondiente curso académico por quienes cumplan los requisitos establecidos en el artículo 2 de la presente orden.

Artículo 4. Criterios de adjudicación de las plazas.

1. Serán beneficiarias las personas solicitantes que, reuniendo los requisitos establecidos en el artículo 2 de esta orden, obtengan mayor puntuación por aplicación de los siguientes criterios:

a) Hasta 4 puntos por la renta familiar del año 2025, calculada de acuerdo con lo dispuesto en el artículo 5 de esta orden.
b) 2 puntos por desempleo de la madre, del padre o de la persona que tenga asignada la tutela a la fecha de publicación de esta convocatoria, siempre que estén inscritos como demandantes de empleo en una Oficina de Empleo de la Junta de Comunidades de Castilla-La Mancha.
c) 1 punto por familia numerosa.
d) Hasta 10 puntos por el expediente académico del alumno referido al curso 2025/2026, tomando como referencia la nota media de dicho expediente:
De 9 a 10: 10 puntos
De 8 a 8,99: 8 puntos
De 7 a 7,99: 6 puntos
De 6 a 6,99: 4 puntos
De 5 a 5,99: 2 puntos
Menos de 5: 0 puntos
e) Hasta 5 puntos por la distancia entre el domicilio familiar y el centro educativo de titularidad pública de la comunidad autónoma de Castilla-La Mancha más próximo donde se impartan las enseñanzas que se desea cursar.
50 kms o más: 5 puntos
De 40 km hasta 49,99 km: 4 puntos
De 30 km hasta 39,99 km: 3 puntos
De 20 km hasta 29,99 km: 2 puntos
De 15 km hasta 19,99 km: 1 punto
Menos de 15 km: 0 puntos
f) Hasta 5 puntos por residir en zonas rurales de Castilla-La Mancha, según la clasificación establecida en el Decreto 108/2021, de 19 de octubre, por el que se determinan las zonas rurales de Castilla-La Mancha, conforme a la tipología establecida en el artículo 11 de la Ley 2/2021, de 7 de mayo, de Medidas Económicas, Sociales y Tributarias frente a la Despoblación y para el Desarrollo del Medio Rural en Castilla-La Mancha y los municipios calificados como zonas rurales intermedias con predominio agrícola que se determinan en el acuerdo del Consejo de Gobierno de 7 de febrero de 2023, a los que es de aplicación la Disposición Adicional Sexta de la Ley 2/2021, de 7 de mayo.

Zona de extrema despoblación: 5 puntos
Zona de intensa despoblación: 4 puntos
Zona en riesgo de despoblación: 3 puntos
Zona Intermedia Agrícola: 2 puntos
g) 5 puntos por la posesión del título de Monitor o Monitora de Actividades Juveniles expedido por el órgano competente en materia de juventud de la Junta de Comunidades de Castilla-La Mancha.

2. En caso de empate, tendrá preferencia la persona solicitante por este orden, cuyos padres o tutores tuvieran menor renta en el año 2025, mejor expediente académico y residir a mayor distancia del centro educativo.

Artículo 5. Cálculo de la renta.

1. La renta anual per cápita familiar se obtendrá sumando el Nivel de Renta del ejercicio fiscal 2025 de cada uno de los miembros con ingresos que componen la unidad familiar y dividiendo dicha suma entre el número de miembros computables que convivían en la misma a 31 de diciembre de ese año.

a) Si ha presentado Declaración de la Renta 2025: Suma de las casillas 435 (Base imponible general) y 460 (Base imponible del ahorro).
b) Si no han presentado declaración de IRPF por no estar obligados, el cálculo de nivel de renta se realizará con la siguiente operación: a – b – c, siendo:
a. Importe total de los ingresos y rendimientos a incluir en la base imponible general y en la base imponible del ahorro conforme a la normativa tributaria.
b. Importe total de los gastos deducibles de estos rendimientos conforme a la normativa tributaria.
c. Importe total de la reducción que corresponda en concepto de mínimo personal y familiar.

Para ello se tendrán en cuenta las cuantías acreditadas por la Administración tributaria conforme a la normativa aplicable en el mismo ejercicio de presentación de las declaraciones de IRPF a las que se refiere el párrafo anterior.

2. La cantidad resultante obtenida según la situación personal del solicitante, será dividida por el número de miembros de la unidad familiar. Los puntos adjudicados, serán los correspondientes a cada uno de los intervalos indicados a continuación:

a) Sin obligación de declarar o menos de 3.500 euros: 4 puntos
b) De 3.501 a 5.000 euros: 3 puntos
c) De 5.001 a 6.500 euros: 2 puntos
d) De 6.501 a 12.000euros: 1 puntos
e) Más de 12.001 euros: 0 puntos

3. Se entiende por miembros de la unidad familiar, el solicitante, el padre, madre, tutor, tutora o persona encargada de la guarda o protección del menor, en su caso, los hermanos solteros o hermanas solteras menores de veinticinco años que convivan en el domicilio familiar a 31 de diciembre del año referido o los de mayor edad cuando se trate de personas con discapacidad física, psíquica o sensorial, así como los ascendientes de los padres, madres o tutores o tutoras legales que justifiquen su residencia en el mismo domicilio que los anteriores con el certificado municipal correspondiente.

En el caso de solicitantes que constituyan unidades familiares independientes, también se considerarán miembros computables el cónyuge o, en su caso, la persona a la que se halle unido por análoga relación, así como los hijos si los hubiere.

En el caso de divorcio, separación legal o de hecho de los padres o madres o tutores o tutoras legales, no se considerará miembro computable aquel de ellos que en la fecha referida no conviviera con la persona solicitante, sin perjuicio de que en la renta familiar se incluya su contribución económica. Tendrá, no obstante, la consideración de miembro computable, en su caso, el nuevo cónyuge o persona unida por análoga relación, cuya renta se incluirá dentro del cómputo de la renta familiar.

Artículo 6. Acreditación de los requisitos y criterios de valoración.

1. El cumplimiento de los requisitos establecidos en el artículo 2 y la concurrencia de los criterios establecidos en el artículo 4 de esta orden, se acreditará mediante declaración responsable incluida en el formulario de solicitud de la presente convocatoria, excepto el referido en el apartado tercero de este artículo.

2. La acreditación mediante declaración responsable de los requisitos y criterios previstos en el apartado anterior se efectuará sin perjuicio de las facultades de comprobación, control e inspección atribuidas a las Administraciones Públicas correspondientes, entre ellas, la posibilidad de requerir en cualquier momento a los interesados la aportación de la documentación acreditativa del cumplimiento de los requisitos que se considere necesaria, todo ello de conformidad con lo establecido en el artículo 69 de la Ley 39/2015, de 1 de octubre y en el artículo 19 de la Ley 4/2025, de 11 de julio, de Simplificación, Agilización y Digitalización Administrativa.

3. La solicitud deberá ir acompañada de la certificación del Registro Central de Delincuentes Sexuales y de Trata de Seres Humanos de no haber sido condenado/a por sentencia firme por algún delito contra la libertad e indemnidad sexuales, así como por cualquier delito de trata de seres humanos, cuando la persona interesada se oponga expresamente en la solicitud a la consulta de esta información por la Consejería de Educación, Cultura y Deportes.

4. En caso de que la solicitud no reúna los requisitos exigidos, se requerirá a la persona interesada para que, en el plazo de diez días, subsane la falta o acompañe los documentos perceptivos, conforme a lo establecido en el artículo 68.1 de la Ley 39/2015, de 1 de octubre.

Artículo 7. Comisión de valoración y propuesta de resolución.

Para la valoración de las solicitudes presentadas se constituirá una comisión de valoración en cada Delegación Provincial de la Consejería de Educación, Cultura y Deportes. Estará presidida por la persona titular de la misma, quien podrá delegar en una persona funcionaria de dicha delegación, y estará integrada por los siguientes miembros:

a) La persona titular del Servicio de Planificación.
b) Las personas que ocupen los puestos de dirección e inspección de los centros a los que están adscritas las residencias escolares y los de jefatura de dichas residencias.
c) Una persona funcionaria de la Delegación Provincial, nombrada por la persona responsable de la presidencia, que desempeñará la secretaría de la comisión.

Corresponde a la citada comisión valorar y, en su caso, baremar las solicitudes conforme a los criterios establecidos en la convocatoria, elaborar un informe propuesta de adjudicación y elevarlo al órgano instructor del procedimiento. El informe incluirá la relación de solicitudes no admitidas, con indicación de la causa de exclusión.

Artículo 8. Instrucción y resolución.

1. La ordenación e instrucción del procedimiento corresponderá a la persona titular de la Jefatura de Área de Servicios Complementarios y Provinciales, que actuará como órgano instructor.

2. A la vista de las propuestas emitidas por la comisión de valoración, el órgano instructor emitirá propuesta de resolución provisional de adjudicación de las plazas.

3. La propuesta de resolución provisional incluirá la relación provisional de personas adjudicatarias, la relación de solicitudes desestimadas, con indicación de la causa de exclusión y la lista de reserva priorizada conforme a la baremación resultante de la aplicación de los criterios establecidos, a fin de cubrir las posibles vacantes que se produzcan.

4. La propuesta de resolución provisional se publicará en el Tablón de anuncios electrónico de la Administración de la Junta de Comunidades de Castilla-La Mancha (https://www.jccm.es/servicios/tablon-de-anuncios) y surtirá los mismos efectos que la notificación, de acuerdo con lo previsto en el artículo 45.1.b) de la Ley 39/2015, de 1 de octubre. Se concederá un plazo de diez días hábiles a partir del día siguiente de la publicación para la presentación de alegaciones.

5. Para el estudio de las alegaciones presentadas se reunirá nuevamente la Comisión de Valoración y emitirá, en su caso, informe actualizado.

6. A la vista de dicho informe, el órgano instructor formulará propuesta de resolución definitiva, y la elevará a la Secretaría General, a quien corresponde dictar la resolución definitiva de adjudicación de plazas. Incluirá la relación de personas adjudicatarias, las solicitudes desestimadas, con indicación de la causa y la lista de reserva.

Las alegaciones realizadas a la propuesta de resolución provisional se considerarán resueltas con la resolución de adjudicación definitiva emitida por la Secretaría General.

La resolución se publicará en el mismo medio señalado en el apartado 4, surtiendo los mismos efectos que la notificación.

7. Las solicitudes presentadas en el plazo extraordinario previsto en el artículo 3.4 se resolverán y comunicarán individualmente por el órgano competente en materia de residencias escolares, previo informe de la Delegación Provincial que verifique el cumplimiento de los requisitos.

8. Contra la resolución definitiva, que no pone fin a la vía administrativa, se podrá interponer recurso de alzada ante la persona titular de la Consejería de Educación, Cultura y Deportes, en el plazo de un mes, de conformidad con lo dispuesto en los artículos 30, 31, 121 y 122 de la Ley 39/2015, de 1 de octubre.

9. El plazo máximo para resolver el procedimiento de adjudicación de las plazas será de tres meses a contar desde la fecha de finalización del plazo de presentación de solicitudes.
Las personas interesadas podrán entender desestimadas sus solicitudes una vez transcurrido el plazo citado sin que se haya dictado y notificado la resolución definitiva expresa del procedimiento.

Artículo 9. Obligaciones de los becarios y becarias colaboradores.

Son obligaciones de los becarios y becarias colaboradores las siguientes:

a) Pernoctar en el centro, colaborando con el profesorado y el personal no docente responsable de las distintas unidades o dependencias residenciales y bajo la supervisión y responsabilidad del mismo en las tareas de control y atención a los residentes en las actividades de estudio, ocio o descanso.
b) Colaborar, durante una hora diaria todos los días lectivos, en el control del alumnado residente en el servicio de comedor o en las actividades complementarias y extracurriculares de la residencia.
c) Cumplir con las normas establecidas en el reglamento de régimen interno de la residencia y velar por el cumplimiento de las mismas en el ejercicio de su función de colaboración, poniendo en conocimiento del profesorado responsable de la unidad residencial o de la jefatura de la residencia cualquier incidencia o incumplimiento por parte de los residentes.

Artículo 10. Derechos de los becarios y becarias colaboradores.

Las personas becarias colaboradoras contarán con los siguientes derechos:

a) Derecho a la residencia y manutención, siendo esta beca incompatible con cualquier otra concedida por organismos públicos o privados por el mismo objeto.
b) Derecho a que sus horarios académicos sean respetados y a que no sea solicitada su colaboración en tiempo de clase o examen.
c) Derecho de acceso a todos los servicios docentes de la residencia y centro al que esté adscrita (biblioteca, servicio de medios audiovisuales e informáticos, etc.).

Artículo 11. Causas determinantes de la pérdida de la condición de persona becaria colaboradora.

1. La condición de persona becaria colaboradora podrá perderse a propuesta del Consejo Escolar del centro al que esté adscrita la residencia, previa audiencia a la persona interesada e informe del Servicio de Inspección de Educación de la Delegación Provincial, por resolución de la persona titular del órgano competente en materia de residencias escolares, por alguna de las causas siguientes:

a) Pérdida de la condición de alumno o alumna de enseñanza universitaria, ciclo formativo de grado superior o medio, bachillerato, enseñanzas de régimen especial o enseñanzas de especialización de Formación Profesional que esté cursando.
b) Incumplimiento grave o reiterado de las obligaciones de persona becaria colaboradora, conforme a lo regulado en las normas reguladoras de la Red de Residencias Escolares de Castilla-La Mancha y reglamentos de régimen interno de cada residencia, previa tramitación de expediente contradictorio.
c) Falsedad en los datos o documentación aportados, con la determinación de los efectos a que hubiere lugar.
d) Renuncia a la plaza en la residencia escolar durante el curso académico.
e) Formularse denuncia por delito sexual contra menores.
f) Cualquier otra causa legalmente establecida.

2. La pérdida de la condición de persona becaria colaboradora conlleva la pérdida de la plaza en la residencia y del derecho a ser admitido en cualquiera de las residencias que integran la Red de Residencias Escolares de la Comunidad Autónoma de Castilla-La Mancha, creada por Decreto 58/2006 de 9 de mayo, durante el tiempo de vigencia de esta orden.

Artículo 12. Incorporación.

Las personas adjudicatarias deberán comunicar por escrito a la jefatura de la residencia su aceptación de la plaza como persona becaria colaboradora en el plazo máximo de 5 días hábiles desde el día siguiente al de la publicación de la resolución. En caso de no hacerlo, se entenderá que renuncia a dicha condición y se procederá a adjudicar la plaza al siguiente aspirante en el listado de reserva.

Disposición derogatoria única. Derogación normativa.

Queda derogada la Orden 129/2025, de 8 de septiembre, de la Consejería de Educación, Cultura y Deportes, por la que se convocan plazas de becarios y becarias colaboradores en la Red de Residencias Escolares Públicas de Castilla-La Mancha para el curso 2025/2026 y se regulan las condiciones para la obtención, ejercicio y pérdida de dichas plazas.

Disposición final primera. Habilitación.

Se faculta al órgano directivo con competencia en materia de residencias escolares para adoptar las medidas oportunas para la ejecución y aplicación de esta orden.

Disposición final segunda. Entrada en vigor.

La presente orden entrará en vigor el día siguiente al de su publicación en el Diario Oficial de Castilla-La Mancha.

Toledo, 30 de septiembre de 2026

El Consejero de Educación, Cultura y Deportes
AMADOR PASTOR NOHEDA

Anexo

Plazas de becarios y becarias colaboradores en Residencias Escolares para el curso 2026/2027

| | Población | Centro | Dirección | Plazas Ofertadas |
|---|---|---|---|---|
| Albacete | Albacete | IES Universidad Laboral | Av. de La Mancha, s/n. 02006 Albacete | 5 |
| | Aguas Nuevas | CIFP Aguas Nuevas | Ctra. de Aguas Nuevas, Km 6'7. 02049 Aguas Nuevas | 2 |
| Cuenca | Cuenca | CIFP Nº1 Cuenca | C/ Fuensanta, s/n. 16002 Cuenca | 3 |
| | Albaladejito | CIFP Nº1 Cuenca | Ctra. Cuenca-Tarancón, Km. 174. 16071 Albaladejito | 2 |
| Guadalajara | Molina de Aragón | IES Dña. Blanca De Molina | Paseo Alameda, s/n. 19300 Molina de Aragón | 2 |
| Toledo | Toledo | IES Universidad Laboral | Av. de Europa, 28. 45005 Toledo | 2 |
| | Talavera de la Reina | IES San Isidro | Ctra. Extremadura, Km 119'4. 45600 Talavera de la Reina | 3 (1 en turno de mañana y 2 de tarde) |
| Total | | | | 19 |

# III.- OTRAS DISPOSICIONES Y ACTOS

## Consejería de Bienestar Social

**Notificación de 24/09/2026, de la Delegación Provincial de Bienestar Social de Albacete, relativa al Acuerdo de Comisión Provincial de Protección a la Infancia, reunida en sesión celebrada el día 17/06/2026, referente al expediente de protección 013/2009. [2026/7190]**

De conformidad con lo prevenido en el artículo 44 y 46 de la Ley 39/2015 de 1 de octubre, de Procedimiento Administrativo Común de las Administraciones Públicas se procede a efectuar la notificación del Acuerdo de la Comisión Provincial de protección a la infancia de la Delegación Provincial de la Consejería de Bienestar Social en Albacete al interesado con NIE Y1110661M, mediante anuncio en el Tablón de Anuncios Electrónicos de la Junta de Comunidades de Castilla-La Mancha, en el B.O.E y en el Diario Oficial de Castilla-La Mancha.

Sirva la presente notificación de los citados Acuerdos para cumplimiento de lo establecido en el artículo 40 de la precitada Ley 39/2015.

El interesado podrá tomar conocimiento, durante un plazo de diez días desde la publicación de este anuncio, del texto íntegro de los Acuerdos correspondientes al Expediente de Protección 013/2009, en las dependencias del Servicio de Infancia y Familia de la Delegación Provincial de Bienestar Social de Albacete, C/ Ángel nº 37. Contra la misma podrá interponer recurso ante el Juzgado de Primera Instancia, de conformidad con lo establecido en los artículos 779 y siguientes de la ley 1/2000, de 7 de enero, de Enjuiciamiento Civil, modificada por Ley 26/2015, de 28 de julio, de Modificación del Sistema de Protección de la Infancia y la Adolescencia.

Albacete, 24 de septiembre de 2026

La Delegada Provincial
ANTONIA COLOMA CONEJERO

# III.- OTRAS DISPOSICIONES Y ACTOS

## Consejería de Bienestar Social

**Notificación de 24/09/2026, de la Delegación Provincial de Bienestar Social de Albacete, relativa al Acuerdo de Comisión Provincial de Protección a la Infancia, reunida en sesión celebrada el día 12/08/2026, referente al expediente de protección 080/2025. [2026/7191]**

De conformidad con lo prevenido en el artículo 44 y 46 de la Ley 39/2015 de 1 de octubre, de Procedimiento Administrativo Común de las Administraciones Públicas se procede a efectuar la notificación del Acuerdo de la Comisión Provincial de protección a la infancia de la Delegación Provincial de la Consejería de Bienestar Social en Albacete al interesado con NIE X6115899S, mediante anuncio en el Tablón de Anuncios Electrónicos de la Junta de Comunidades de Castilla-La Mancha, en el B.O.E y en el Diario Oficial de Castilla La Mancha.

Sirva la presente notificación de los citados Acuerdos para cumplimiento de lo establecido en el artículo 40 de la precitada Ley 39/2015.

El interesado podrá tomar conocimiento, durante un plazo de diez días desde la publicación de este anuncio, del texto íntegro de los Acuerdos correspondientes al Expediente de Protección 080/2025, en las dependencias del Servicio de Infancia y Familia de la Delegación Provincial de Bienestar Social de Albacete, C/ Ángel nº 37. Contra la misma podrá interponer recurso ante el Juzgado de Primera Instancia, de conformidad con lo establecido en los artículos 779 y siguientes de la ley 1/2000, de 7 de enero, de Enjuiciamiento Civil, modificada por Ley 26/2015, de 28 de julio, de Modificación del Sistema de Protección de la Infancia y la Adolescencia.

Albacete, 24 de septiembre de 2026

La Delegada Provincial
ANTONIA COLOMA CONEJERO

# III.- OTRAS DISPOSICIONES Y ACTOS

## Consejería de Bienestar Social

**Notificación de 24/09/2026, de la Delegación Provincial de Bienestar Social de Albacete, relativa al Acuerdo de Comisión Provincial de Protección a la Infancia, reunida en sesión celebrada el día 12/08/2026, referente al expediente de protección 004/2025. [2026/7192]**

De conformidad con lo prevenido en el artículo 44 y 46 de la Ley 39/2015 de 1 de octubre, de Procedimiento Administrativo Común de las Administraciones Públicas se procede a efectuar la notificación del Acuerdo de la Comisión Provincial de protección a la infancia de la Delegación Provincial de la Consejería de Bienestar Social en Albacete a los interesados con NIE X7811884A y X3425520S, mediante anuncio en el Tablón de Anuncios Electrónicos de la Junta de Comunidades de Castilla-La Mancha, en el B.O.E y en el Diario Oficial de Castilla-La Mancha.

Sirva la presente notificación de los citados Acuerdos para cumplimiento de lo establecido en el artículo 40 de la precitada Ley 39/2015.

El interesado podrá tomar conocimiento, durante un plazo de diez días desde la publicación de este anuncio, del texto íntegro de los Acuerdos correspondientes al Expediente de Protección 004/2025, en las dependencias del Servicio de Infancia y Familia de la Delegación Provincial de Bienestar Social de Albacete, C/ Ángel nº 37. Contra la misma podrá interponer recurso ante el Juzgado de Primera Instancia, de conformidad con lo establecido en los artículos 779 y siguientes de la ley 1/2000, de 7 de enero, de Enjuiciamiento Civil, modificada por Ley 26/2015, de 28 de julio, de Modificación del Sistema de Protección de la Infancia y la Adolescencia.

Albacete, 24 de septiembre de 2026

La Delegada Provincial
ANTONIA COLOMA CONEJERO

# III.- OTRAS DISPOSICIONES Y ACTOS

## Consejería de Bienestar Social

**Notificación de 25/09/2026, de la Delegación Provincial de Bienestar Social de Albacete, en procedimiento de protección de menores 76/2022. [2026/7193]**

De conformidad con lo prevenido en el artículo 44 de la Ley 39/2015 de 1 de octubre, de Procedimiento Administrativo Común de las Administraciones Públicas, no habiéndose podido practicar la notificación a los interesados con DNI 44389336A, del trámite de audiencia acordado en fecha 14 de septiembre de 2026 en el expediente de protección 076/2022, y apreciado, asimismo, que la notificación por medio de anuncios lesionaría derechos e intereses legítimos, se procede, a indicar que podrán comparecer en las dependencias del Servicio de Infancia y Familia de esta Delegación Provincial de Bienestar Social en Albacete, sitas en la calle Ángel nº 37, en el plazo de 10 días, para conocimiento del contenido íntegro del mencionado acto y constancia de tal conocimiento.

A tal efecto, y con el objetivo de evitar esperas innecesarias, se ruega soliciten cita previa en la dirección de correo electrónico infanciayfamilia.ab.bs@jccm.es

Albacete, 25 de septiembre de 2026

La Delegada Provincial
ANTONIA COLOMA CONEJERO

# III.- OTRAS DISPOSICIONES Y ACTOS

## Consejería de Bienestar Social

**Notificación de 28/09/2026, de la Delegación Provincial de Bienestar Social de Albacete, en procedimiento de protección de menores 137/2015. [2026/7194]**

De conformidad con lo prevenido en el artículo 44 de la Ley 39/2015 de 1 de octubre, de Procedimiento Administrativo Común de las Administraciones Públicas, no habiéndose podido practicar la notificación a los interesados con DNI 70800333P, del trámite de audiencia acordado en fecha 22 de septiembre de 2026 en el expediente de protección 137/2015, y apreciado, asimismo, que la notificación por medio de anuncios lesionaría derechos e intereses legítimos, se procede, a indicar que podrán comparecer en las dependencias del Servicio de Infancia y Familia de esta Delegación Provincial de Bienestar Social en Albacete, sitas en la calle Ángel nº 37, en el plazo de 10 días, para conocimiento del contenido íntegro del mencionado acto y constancia de tal conocimiento.

A tal efecto, y con el objetivo de evitar esperas innecesarias, se ruega soliciten cita previa en la dirección de correo electrónico infanciayfamilia.ab.bs@jccm.es

Albacete, 28 de septiembre de 2026

La Delegada Provincial
ANTONIA COLOMA CONEJERO

# III.- OTRAS DISPOSICIONES Y ACTOS

## Consejería de Bienestar Social

**Notificación de 25/09/2026, de la Delegación Provincial de Bienestar Social de Cuenca, por la que se acuerda dar publicidad a la notificación recaída en el expediente de pensión no contributiva, al no haberse podido practicar la notificación personal en el último domicilio conocido. [2026/7187]**

De acuerdo con lo previsto en los artículos 44, 45 y 46 de la Ley 39/2015 de 1 de octubre de Procedimiento Administrativo Común de la Administraciones Públicas (B.O.E. nº 236, de 2 de octubre de 2015), habiendo resultado infructuosa la práctica de la notificación personal, se procede a anunciar en el Diario Oficial de Castilla-La Mancha y en el Boletín Oficial del Estado, la indicación del contenido de la notificación de la resolución emitida por la Delegación Provincial de Bienestar Social de Cuenca.

NIF: 48919851R
Población: Cuenca.
Contenido: Notificación Resolución Denegación

Lugar en el que el interesado podrá comparecer para tener conocimiento del contenido íntegro: Delegación Provincial de Bienestar Social en Cuenca c/ Lorenzo Hervás Panduro nº 1

Plazo de comparecencia: 10 días hábiles contados a partir del siguiente al de la publicación de la presente resolución.

Lo que se publica a efectos de notificación, de conformidad con lo establecido en los artículos 44 y 46 de la Ley 39/2015, de 1 de octubre de Procedimiento Administrativo Común de las Administraciones Públicas.

Cuenca, 25 de septiembre de 2026

La Delegada Provincial
SUSANA ZOMEÑO GÓMEZ

# III.- OTRAS DISPOSICIONES Y ACTOS

## Consejería de Bienestar Social

**Resolución de 25/09/2026, de la Delegación Provincial de Bienestar Social de Cuenca, por la que se acuerda dar publicidad a la notificación recaída en el expediente de pensión no contributiva, al no haberse podido practicar la notificación personal en el último domicilio conocido. [2026/7188]**

De acuerdo con lo previsto en los artículos 44, 45 y 46 de la Ley 39/2015 de 1 de octubre de Procedimiento Administrativo Común de la Administraciones Públicas (B.O.E. nº 236, de 2 de octubre de 2015), habiendo resultado infructuosa la práctica de la notificación personal, se procede a anunciar en el Diario Oficial de Castilla-La Mancha y en el Boletín Oficial del Estado, la indicación del contenido de la notificación de la resolución emitida por la Delegación Provincial de Bienestar Social de Cuenca.

NIF: 45392874M
Población: Tarancón (Cuenca).
Contenido: Notificación Resolución Denegación

Lugar en el que el interesado podrá comparecer para tener conocimiento del contenido íntegro: Delegación Provincial de Bienestar Social en Cuenca c/ Lorenzo Hervás Panduro nº 1

Plazo de comparecencia: 10 días hábiles contados a partir del siguiente al de la publicación de la presente resolución.

Lo que se publica a efectos de notificación, de conformidad con lo establecido en los artículos 44 y 46 de la Ley 39/2015, de 1 de octubre de Procedimiento Administrativo Común de las Administraciones Públicas.

Cuenca, 25 de septiembre de 2026

La Delegada Provincial
SUSANA ZOMEÑO GÓMEZ

# III.- OTRAS DISPOSICIONES Y ACTOS

## Consejería de Bienestar Social

**Notificación de 24/09/2026, de la Delegación Provincial de Bienestar Social de Guadalajara, de la citación para la valoración y reconocimiento del derecho a los servicios y/o prestaciones del sistema para la autonomía y atención a la dependencia de fecha 24/08/2026 en materia de reconocimiento de la situación de dependencia del expediente 19/2019694/2022-57. [2026/7156]**

Intentada la notificación de la citación de valoración en el último domicilio conocido, sin que ésta se haya podido practicar y de conformidad con lo previsto en los artículos 44 y 46 de la Ley 39/2015, de 1 de octubre, del Procedimiento Administrativo Común de las Administraciones Públicas, se procede a realizar la siguiente publicación de notificación del acto:

D.N.I. Interesado: 03228075W
Nº. de expediente: SAAD08-19/2019694/2022-57.
Contenido: Citación de Valoración para el reconocimiento en el domicilio de la situación de dependencia.

Lugar en el que el interesado podrá comparecer para tener conocimiento del contenido íntegro de la resolución: Servicio de Dependencia de la Delegación Provincial de Bienestar Social de Guadalajara, en calle Julián Besteiro, 2

Plazo de comparecencia: 10 días hábiles contados a partir del siguiente al de la presente publicación, advirtiéndose que, si trascurrido el plazo no lo hiciera, se le tendrá por desistida de su petición, de conformidad con lo establecido en el artículo 68 de la Ley 39/2015, de 1 de octubre, previa resolución que deberá ser dictada en los términos previstos en el artículo 21 del mencionado texto legal.

Guadalajara, 24 de septiembre de 2026

La Delegada Provincial
MARÍA DEL CARMEN GIL GIL

# III.- OTRAS DISPOSICIONES Y ACTOS

## Consejería de Bienestar Social

**Notificación de 01/10/2026, de la Delegación Provincial de Bienestar Social de Guadalajara, de la Resolución de fecha 22/06/2026 en materia de pensión no contributiva (número de expediente 200-2025-19-000259). [2026/7168]**

Intentada la notificación de la citada resolución en el último domicilio conocido, sin que ésta se haya podido practicar y de conformidad con lo previsto en los artículos 44 y 46 de la Ley 39/15, de 1 de octubre, del Procedimiento Administrativo Común de las Administraciones Públicas, se procede a realizar la siguiente publicación de notificación del acto:

Interesado: DNI/NIE: 55215234P
Nº. de expediente: 200-2025-19-000259
Contenido: Resolución dictada en procedimiento de caducidad del expediente de pensión no contributiva.

La resolución no agota la vía administrativa y frente a ella se podrá interponer reclamación previa ante esta Delegación Provincial de Bienestar Social, en el plazo de los treinta días siguientes a la recepción de la notificación.

Lugar en el que el interesado podrá comparecer para tener conocimiento del contenido íntegro de la resolución: Sección de Prestaciones No Contributivas de la Delegación Provincial de Bienestar Social de Guadalajara, en calle Julián Besteiro, 2.

Guadalajara, 1 de octubre de 2026

La Delegada Provincial
MARÍA DEL CARMEN GIL GIL

# III.- OTRAS DISPOSICIONES Y ACTOS

## Consejería de Desarrollo Sostenible

**Corrección de errores de la Resolución de 14/03/2024, de la Dirección General de Transición Energética, sobre concesión y desestimación de ayudas correspondientes al programa 4 de los programas de incentivos ligados al autoconsumo y al almacenamiento, con fuentes de energía renovable, así como a la implantación de sistemas térmicos renovables en el sector residencial (septuagésima séptima resolución). [2026/7177]**

Advertido error en el nombre y apellidos de una persona destinataria última, en el anexo I-A de la resolución de 14/03/2024 de la Dirección General de Transición Energética, sobre concesión y desestimación de ayudas correspondientes al programa 4 de los programas de incentivos ligados al autoconsumo y al almacenamiento, con fuentes de energía renovable, así como a la implantación de sistemas térmicos renovables en el sector residencial, publicada el 27/03/2024 en el DOCM número 62, de conformidad con el artículo 109.2 de la Ley 39/2015, de 2 de octubre, del Procedimiento Administrativo Común de las Administraciones Públicas, se informa que se va a proceder a su corrección en los siguientes términos:

Financiado por la Unión Europea NextGenerationEU

Plan de Recuperación, Transformación y Resiliencia

En la página 10364
Anexo I-A línea 954 columna “Persona o entidad destinataria última”.
donde dice

| Nº | Expediente | Fecha y hora de registro | NIF | Persona o entidad destinataria última | Instalación generación | Tecnología | Potencia instalada (kw(p)) | Retirada amianto | Marquesinas | Consumo colectivo | Tipología por sector | Reto demográfico | Costes elegibles generación (€) | Ayuda concedida generación (€) | Anticipo concedido (€) |
|---|---|---|---|---|---|---|---|---|---|---|---|---|---|---|---|
| 954 | SLPT-2022-06118 | 15-04-2022 10:43:38 | ***8860** | Maria Sanchez Lopez | SI | Instalación fotovoltaica autoconsumo | 3.0400 | No | No | No | Sector Residencial | No | 7.649,99 | 1.824,00 | No |

Debe decir

| Nº | Expediente | Fecha y hora de registro | NIF | Persona o entidad destinataria última | Instalación generación | Tecnología | Potencia instalada (kw(p)) | Retirada amianto | Marquesinas | Consumo colectivo | Tipología por sector | Reto demográfico | Costes elegibles generación (€) | Ayuda concedida generación (€) | Anticipo concedido (€) |
|---|---|---|---|---|---|---|---|---|---|---|---|---|---|---|---|
| 954 | SLPT-2022-06118 | 15-04-2022 10:43:38 | ***8860** | María Dolores López Sánchez | SI | Instalación fotovoltaica autoconsumo | 3.0400 | No | No | No | Sector Residencial | No | 7.649,99 | 1.824,00 | No |

Castilla-La Mancha
**Consejería de Desarrollo Sostenible**
Dirección General de Transición Energética
Tel: 925 24 76 31
e-mail: dgte.desarrollosostenible@jccm.es

IDAE

# III.- OTRAS DISPOSICIONES Y ACTOS

## Consejería de Desarrollo Sostenible

**Resolución de 30/09/2026, de la Dirección General de Transición Energética, de autorización administrativa previa y autorización administrativa de construcción de la instalación de almacenamiento Entrecaminos BESS para hibridación de la instalación solar fotovoltaica Entrecaminos (referencia: 2713/00007). [2026/7183]**

Visto el expediente incoado en la Delegación Provincial de Desarrollo Sostenible en Toledo, y su informe, y el informe del Servicio de Instalaciones y Tecnologías Energéticas para la autorización administrativa previa y autorización administrativa de construcción de la siguiente instalación eléctrica:

- Referencia: 2713/00007 - 2703/01133 (DP:PE-584-CII).
- Peticionario: Energía Kinich, S.L.U. - NIF: B98918048.
- Documentación técnica: Reformado del proyecto técnico administrativo para hibridación de planta solar fotovoltaica existente con la nueva planta de almacenamiento “Entrecaminos Bess” de 7,56 MW de potencia instalada y 30,09 MWH, e infraestructuras de evacuación asociadas en el T.M. de Madridejos (Toledo), cuyo autor es Juan José García Pajuelo, con la titulación de ingeniero técnico industrial y con número de colegiado Nº 2117, del Colegio Oficial de Peritos e Ingenieros Técnicos Industriales de Badajoz. Aporta declaración responsable en modelo oficial y de cumplimiento de normativa.
- Características técnicas: Hibridación de la instalación de producción de energía eléctrica mediante tecnología solar fotovoltaica denominada “Entrecaminos” de 8.314 kW de potencia instalada mediante módulo de almacenamiento de energía “Entrecaminos Bess” con una potencia instalada de 7,56 MW y 30,09 MWh de capacidad de almacenamiento en 4 horas, y sus infraestructuras de evacuación, para una potencia concedida de 7,20 MW.
Características principales de las instalaciones:
Seis (6) contenedores de baterías modelo Power Titán 2.0 ST5015UX – 4H de Sungrow, con 5.015 kWh de almacenamiento cada una. Cada uno de los contenedores dispone de 6 inversores de 210 kW de potencia unitaria. (1.260 kW de potencia total).
Una (1) Power Station o Centro de Transformación modelo MVS5140-LS de 0,69/30 kV de 5.140 kVA y transformador de 120 kVA para servicios auxiliares.
Una (1) Power Station o Centro de Transformación modelo MVS3460-LS de 0,69/30 kV de 3.460 kVA y transformador de 120 kVA para servicios auxiliares.
Red interior a 30 kV: Se realizarán líneas subterráneas de 30 kV, configuradas con conductor AL RHZ1-OL 18/30 kV, para conectar los Centros de Transformación entre sí, y para conectar el último Centro de Transformación con el Centro de Seccionamiento. La longitud total de la red será de 106 m.
Centro de seccionamiento. Para la hibridación de la Planta Solar Fotovoltaica “Entrecaminos”, se conectarán en el centro de seccionamiento existente las líneas procedentes tanto de la Planta Solar Fotovoltaica ISF “Entrecaminos” como de las dos Power Station o Centros de Transformación de la planta de almacenamiento “Entrecaminos Bess”; para dicha conexión se incorporarán las correspondientes celdas de línea y de medida. Además, se incorporará tanto el relé de potencia inversa (función 32) como el sistema de control coordinado.
Otras infraestructuras de evacuación: Actualmente la Planta Solar Fotovoltaica ISF “Entrecaminos” conecta en al Centro de Seccionamiento existente en la planta, y evacúa la energía generada a través de una línea de evacuación aérea de 30 kV, compartida con otras instalaciones generadoras, la cual parte de dicho Centro de Seccionamiento y termina en la subestación elevadora “Madridejos Solar 30/132 kV”. Desde la subestación “Madridejos Solar 30/132 kV”, existe una línea de evacuación subterránea en 132 kV, compartida con otras instalaciones generadoras, hasta la subestación propiedad de la distribuidora UFD Distribución Electricidad (Grupo Naturgy), denominada “Madridejos 132 kV”.
Nota: Las anteriores descripciones tienen carácter meramente indicativo. Para una descripción detallada de la misma se deberá acudir a la documentación técnica que se encuentra en el expediente.
- Situación: La planta de almacenamiento “Entrecaminos Bess” de 7,56 MW se situará dentro del recinto solar de la FV Entrecaminos a hibridar, que se encuentra ubicada en el Término Municipal de Madridejos (Toledo). En el polígono 10, parcela 120 del término municipal de Madridejos (Toledo).
- Evacuación: Actualización por parte de UFD Distribución de Electricidad, S.A., de los permisos de acceso y conexión, para la hibridación de FV Entrecaminos, de fecha 03/03/2026.
- Finalidad: Hibridación, entre un sistema de almacenamiento de energía en baterías electroquímicas y la planta solar fotovoltaica “Entrecaminos” existente y en funcionamiento.

Y en base a los siguientes:

Antecedentes de hecho.

Primero: Con fecha 21/07/2025 Energía Kinich, S.L.U. presenta solicitud de autorización administrativa previa y autorización administrativa de construcción del proyecto de hibridación con un sistema de almacenamiento mediante baterías de la planta solar fotovoltaica “Entrecaminos”.

Segundo: La instalación solar fotovoltaica “Entrecaminos”, con 7,2 MW instalados y 7,2 MW de capacidad de acceso, cuenta con autorización de explotación mediante resolución de 04/02/2025.

Tercero: Mediante anuncio de 30/04/2026, de la Delegación Provincial de Desarrollo Sostenible de Toledo, se somete a información pública la solicitud para autorización administrativa previa de proyecto de hibridación instalación solar fotovoltaica denominada Entrecaminos, mediante módulo de almacenamiento denominado: Entrecaminos BESS situada en el término municipal de Madridejos. Referencia: PE-584-CII. Dicho anuncio se publicó en el D.O.C.M. núm. 112 de 16/06/2026 y en el tablón electrónico de la Junta de Comunidades de Castilla-La Mancha.

Durante el trámite de información pública no consta la presentación de alegaciones.

Cuarto: En cumplimiento de lo establecido en el Decreto 80/2007, de 19 de junio, por el que se regulan los procedimientos de autorización de instalaciones de energía eléctrica a tramitar por la Junta de Comunidades de Castilla-La Mancha y su régimen de revisión e inspección, se remitieron las correspondientes separatas a las Administraciones públicas, organismos y, en su caso, empresas de servicio público o de servicios de interés general que fueron identificadas con bienes o servicios a su cargo afectadas por la instalación; solicitando informe sobre su conformidad u oposición a la instalación así como el condicionado técnico a la misma que consideraran conveniente, con el siguiente resultado:

- Ayuntamiento de Madridejos. Con fecha de puesta a disposición 27/04/2026, y misma fecha de lectura, se realiza petición de conformidad y condicionado otorgando un plazo de 20 días para su emisión. No consta la emisión de informe en el plazo establecido, por lo que se entiende la conformidad con la autorización solicitada.
- Confederación Hidrográfica del Guadiana. Con fecha de puesta a disposición 27/04/2026 se realiza petición de conformidad y condicionado otorgando un plazo de 20 días para su emisión. Con fecha 9/7/2026 la Confederación emite informe en el que manifiesta que el proyecto no afectaría a aspectos que sean competencia de ese organismo de cuenca. Con fecha de puesta a disposición 13/7/2026, y misma fecha de lectura, se traslada informe al promotor para su conocimiento y para que surta los efectos oportunos.
- DP Cultura y Deportes. Patrimonio. Con fecha de puesta a disposición 27/04/2026 se realiza petición de conformidad y condicionado otorgando un plazo de 20 días para su emisión. Con fecha 29/04/2026 el Servicio de Cultura de la Delegación Provincial de Educación, Cultura y Deportes en Toledo emite informe con condiciones. Con fecha de puesta a disposición 6/5/2026, y fecha de lectura 7/5/2026, se traslada al interesado con plazo de 10 días. No consta respuesta en el plazo establecido, por lo que se entiende su conformidad.

Quinto: Se realiza consulta al Servicio de Calidad Ambiental, remitiendo documento ambiental común relativo a la hibridación mediante almacenamiento de las instalaciones solares fotovoltaicas denominadas Entrecaminos (PE-584) y Haza de las Tobas (PE-585) ejecutadas y evaluadas ambientalmente de forma conjunta con el expediente PRO-TO-19-2508 para que, de acuerdo con lo establecido el art. 6.2.c de la Ley 2/2020, determine si las modificaciones planteadas requieren someterse a un procedimiento reglado de evaluación de impacto ambiental.

Con fecha 18/11/2025 el Servicio de Calidad Ambiental emite informe en el que indica que el proyecto no supone una modificación sustancial del proyecto original y por tanto, no resulta necesario el inicio de un nuevo procedimiento de evaluación de impacto ambiental.

Con fecha de puesta a disposición 26/11/2025, y misma fecha de lectura, se remite doc. 5 al promotor para su conocimiento y para que surta los efectos oportunos.

Sexto: La Delegación Provincial de Desarrollo Sostenible en Toledo cumplió con lo establecido en la resolución de 3/9/2019, de la Dirección General de Transición Energética, sobre delegación de competencias en los/as delegados/as provinciales de la Consejería de Desarrollo Sostenible y ha elaborado con fecha 16/07/2026 informe favorable, para la autorización administrativa previa y de construcción solicitadas.

Séptimo: El Servicio de Instalaciones y Tecnologías Energéticas ha emitido informe favorable para la autorización administrativa previa y de construcción solicitadas.

En relación con los anteriores antecedentes de hecho resultan de aplicación los siguientes:

Fundamentos de derecho.

Primero: Esta Dirección General de Transición Energética es el órgano competente para la emisión de la presente resolución según lo establecido en el Decreto 112/2023, de 25 de julio, por el que se establece la estructura orgánica y las competencias de la Consejería de Desarrollo Sostenible.

Segundo: Justificación de la resolución.

El expediente contiene la documentación necesaria para la autorización administrativa previa y autorización administrativa de construcción de la instalación y su tramitación se ha realizado según lo establecido en el Decreto 80/2007 y demás normativa de aplicación.

Respecto del conjunto de alegaciones, informes y condicionados presentados, a la vista de la documentación aportada, se entiende que no existe ninguna que impida otorgar la autorización administrativa previa y la autorización administrativa de construcción solicitadas.

Cumplidos los trámites reglamentarios y analizada la documentación presentada.

Vistos el Decreto 112/2023; la Ley 24/2013, de 26 de diciembre, del Sector Eléctrico; la Ley 2/2020, de 7 de febrero, de Evaluación Ambiental de Castilla-La Mancha; el Real Decreto 1183/2020; el Decreto 80/2007; la ley 39/2015, de 1 de octubre, del Procedimiento Administrativo Común de las Administraciones Públicas y demás legislación concordante de aplicación.

En su virtud,

Resuelve: Otorgar a Energía Kinich, S.L.U. la autorización administrativa previa y la autorización administrativa de construcción de las instalaciones eléctricas de referencia, de acuerdo a las características indicadas. La presente resolución se encuentra sujeta a las siguientes condiciones:

Primera: La autorización otorgada se entiende sin perjuicio de otras concesiones y autorizaciones que sean necesarias en aplicación de la legislación que le afecte y, en especial, aquéllas relativas a la ordenación del territorio y al medio ambiente, no eximiendo del cumplimiento del resto de requisitos y obligaciones previstas en la legislación vigente.

Segunda: El titular de la instalación tendrá en cuenta para su ejecución las condiciones impuestas por los Organismos que las han establecido, las cuales han sido puestas en su conocimiento y aceptadas expresamente por él.

Tercera: Cualquier modificación que afecte a las características técnicas básicas de la instalación proyectada o modifique la afección a terceros requerirá la valoración por parte de la Delegación Provincial, sobre la necesidad de obtener o no una nueva Autorización Administrativa Previa y/o Autorización Administrativa de Construcción.

Cuarta: Esta autorización producirá los efectos previstos en la normativa procedimental de aplicación a este tipo de instalaciones, y su vigencia se encuentra supeditada a la cumplimentación y obtención, por parte del solicitante, del resto de trámites y requisitos necesarios para la efectiva conexión de la instalación objeto de la misma.

Quinta: Se cumplirá lo establecido en la resolución de 11/11/2020 de la Delegación Provincial de Desarrollo Sostenible de Toledo, por la que se formula la declaración de impacto ambiental del proyecto. “FV Entrecaminos”.

Sexta: El plazo para la ejecución del proyecto viene determinado por la fecha máxima para obtener la autorización de explotación definitiva, de acuerdo con la vigencia de su permiso de acceso y conexión, sin perjuicio de los plazos otorgados, en su caso, en otras concesiones y autorizaciones que sean necesarias en aplicación de la legislación que le afecte y, en especial, aquéllas relativas a la ordenación del territorio y al medio ambiente, no eximiendo del cumplimiento del resto de requisitos y obligaciones previstas en la legislación vigente.

Séptima: El incumplimiento de las condiciones y requisitos establecidos en las autorizaciones o la variación sustancial de los presupuestos que determinaron su otorgamiento podrán dar lugar a su revocación, previa audiencia del interesado o interesada.

A efectos de lo establecido en el artículo 21.4 de la Ley 24/2013 en cuanto a la variación sustancial de los presupuestos determinantes del otorgamiento de la presente autorización, habrá de tenerse en cuenta, en particular, el mantenimiento de las condiciones que han permitido considerar acreditados los requisitos de capacidad legal, técnica y económico-financiera.

Esta resolución no agota la vía administrativa y contra la misma cabe recurso de alzada ante la persona titular de la Consejería de Desarrollo Sostenible en el plazo máximo de un mes contado a partir del día siguiente al de su notificación, de conformidad con los artículos 121 y 122 de la Ley 39/2015, de 1 de octubre, de Procedimiento Administrativo Común de las Administraciones Públicas.

De conformidad con lo establecido en el artículo 14 de la Ley 39/2015, de 1 de octubre, la interposición de cualquier recurso deberá realizarse a través de medios electrónicos cuando los sujetos (o sus representantes) tengan obligación de relacionarse con las Administraciones Públicas por medios electrónicos, a través del correspondiente trámite electrónico disponible en la sede electrónica de la Junta de Comunidades de Castilla-La Mancha:

https://www.jccm.es, código RKGU (apartado “Tramitación Online”).

Aquellas personas interesadas no obligadas a relacionarse por medios electrónicos con la Administración podrán utilizar esa misma vía, sin perjuicio de que pueda utilizar cualquier otra de las recogidas en el artículo 16.4 de la Ley 39/2015, de 1 de octubre.

Toledo, 30 de septiembre de 2026

El Director General de Transición Energética
ALIPIO GARCÍA RODRÍGUEZ

# III.- OTRAS DISPOSICIONES Y ACTOS

## Consejería de Desarrollo Sostenible

**Resolución de 30/09/2026, de la Dirección General de Transición Energética, sobre autorización administrativa previa y de construcción de las instalaciones contenidas en el proyecto denominado: Subestación Añover de Tajo ampliación de potencia 132/45/15 kV, 60 MVA, en Añover de Tajo (Toledo), solicitado por UFD Distribución Electricidad, SA. Referencia: 2401/00085. [2026/7185]**

Visto el expediente incoado en la Delegación Provincial de Desarrollo Sostenible de Toledo y su informe, y el informe del Servicio de Instalaciones y Tecnologías Energéticas para la autorización administrativa previa y autorización administrativa de construcción de la siguiente instalación eléctrica:

- Referencia: 2401/00085_A1 (DP: E45241101362 CXII)
- Peticionario: UFD Distribución Electricidad, S.A., con N.I.F.: A-63222533.
- Documentación técnica: Proyecto técnico administrativo "Subestación Añover de Tajo ampliación de potencia 132/45 kV, 60 MVA", firmado por Dª. Maria Isabel López Ferrer y visado por el Colegio Oficial de Ingenieros Industriales de Madrid Nº visado 202504427 y fecha 12/11/2025. Además, se aporta declaración responsable acreditando el cumplimiento de la normativa de aplicación y de técnico competente.
- Características principales de las instalaciones: La Subestación Añover de Tajo objeto de este proyecto técnico administrativo cuenta con:

Un parque de 132 kV en intemperie con aparamenta convencional en configuración doble barra, compuesto por:
Cuatro posiciones de línea (POS. 101 Aranjuez I, POS. 102 Villasequila, POS. 105 C.T. Aceca y POS. 106 C.H. Castrejon).
Dos posiciones de primario de transformador (POS. 103 Reserva Trafo y POS. 104 Trafo T-II 132/45 kV de 60 MVA).
Transformadores de tensión de barras (Medida).
Una posición de banco de condensadores (POS. 108 Condensadores).
Una posición de acoplamiento de barras (POS. 107).
Un parque de 45 kV en intemperie con aparamenta convencional en configuración doble barra, compuesto por:
Siete posiciones de línea (POS. 504 Cemex España Castrillejos, POS. 505 Pantoja 1, POS.507 Renfe La Mesa y Villasequilla, POS. 508 Renfe Infantas, POS 510 Aranjuez I, POS. 513. Pantoja 2).
Dos posiciones de primario de transformador (POS. 514 Trafo T-III 45/15 kV de 15 MVA y POS. 515 Transformador T-IV 45/15 kV de 15 MVA).
Dos posiciones de secundario de transformador (POS. 509 Reserva Trafo y POS. 511 Trafo T-II).
Una posición de acoplamiento de barras (POS. 516).
Una posición de hacia banco de condensadores (POS. 503 Condensadores).
Transformadores de tensión de barras (POS. Medida).
Un parque de 15 kV realizado con tecnología GIS (Gas Insulated Switchgear), esto es, constituido por celdas blindadas de interior con aislamiento integral en gas, en configuración doble barra, montadas en edificio compuesto por:
Nueve posiciones de línea (POS. 707 Pantoja I, POS. 709 Barciles, POS. 711 Infantas, POS. 713 Gene3ral PRIM, POS. 704 Pantoja, POS. 706 Seseña, POS. 708 Ceramica, POS. 710 Hidrotajo y POS.714 Rusticas).
Dos posiciones de secundario de transformador 45/15 kV de 15 MVA (POS. 703 Trafo T-IV y POS. 716 Trafo T-III).
Dos posiciones de medida de tensión de barras (POS. 700 Medida 7BA1 y POS. 790 Medida 7BA2).
Dos posiciones de servicios auxiliares (POS. 701 T-II/SS.AA y POS. 702 TI/ SS.AA.).
Una posición de acoplamiento longitudinal (POS. Acoplamiento Longitudinal).
Una posición de acoplamiento transversal (POS. 715 Acoplamiento Transversal)
La subestación dispone asimismo de cuatro transformadores trifásicos de potencia con las siguientes características:
Trafo T-II: Transformador trifásico de relación de transformación 132/45/15 kV y potencia aparente 60 MVA, montado en intemperie.
Trafo T-III: Transformador trifásico de relación de transformación 45/15 kV y potencia aparente 15 MVA, montado en intemperie.
Trafo T-IV: Transformador trifásico de tipo seco, montado en el interior de un recinto cerrado de relación de transformación 45/15 kV y potencia aparente 15 MVA.
Dentro del edificio principal de la subestación están instalados todos los sistemas de telecontrol, de comunicaciones, las baterías de 125 Vcc y de 48 Vcc y el cuadro de servicios auxiliares de corriente alterna y de corriente continua.

Los servicios auxiliares incluyen dos transformadores 15/0,42 kV de 250 kVA, incorporado en el edificio.
Los equipos de protecciones, control y medida de las posiciones de 132 kV y 45 kV se encuentran alojados en armarios dentro de un edificio independiente ubicado en las proximidades de ambos parques.
Los equipos de protecciones y medida de las posiciones de 15 kV se encuentran alojados en compartimentos incorporados a las propias celdas en la sala de 15 kV del edificio principal.
Los trabajos a realizar consisten en la ampliación de potencia mediante un nuevo transformador de potencia 132/45 kV, 60 MVA (T-I), incluyendo:
Obra civil necesaria para la construcción de la nueva bancada y muro cortafuegos prefabricado del equipo a instalar.
Montaje de estructuras metálicas y tendido de cable aislado para la conexión de los neutros a tierra.
Conexiones a las posiciones de reserva 103 y 509.
- Ubicación: Las actuaciones se realizan dentro del perímetro de la Subestación en la parcela con referencia catastral DS0000100000000001JQ del término municipal de Añover de Tajo (Toledo).
- Presupuesto: 1.365.174 €
- Finalidad: Garantizar las condiciones de seguridad del suministro en la zona de influencia de la Subestación de Añover de Tajo.

Antecedentes de hecho.

Primero: Con fecha de 21/01/2026, tienen entrada solicitudes por parte de UFD Distribución Electricidad, S.A. de autorización administrativa previa y autorización administrativa de construcción de las actuaciones objeto de la presente resolución.

Segundo: En cumplimiento de lo establecido en el Decreto 80/2007, de 19 de junio, por el que se regulan los procedimientos de autorización de instalaciones de energía eléctrica a tramitar por la Junta de Comunidades de Castilla-La Mancha y su régimen de revisión e inspección, se remitieron las correspondientes separatas a las Administraciones públicas, organismos y, en su caso, empresas de servicio público o de servicios de interés general que fueron identificadas por el peticionario como bienes o servicios a su cargo afectadas por la instalación. Las entidades consultadas, fueron las siguientes (contestan los marcados con *):

1. Ayuntamiento de Añover de Tajo.

En relación a la consulta realizada indicar que pasado el plazo establecido no se ha recibido respuesta, por tanto, se entiende conformidad a la autorización de la instalación.

Tercero: La Delegación Provincial de Desarrollo Sostenible de Toledo cumplió con lo establecido en la resolución de 03/09/2019, de la Dirección General de Transición Energética, sobre delegación de competencias en los/as delegados/as provinciales y elaboró con fecha 25/08/2026 informe favorable para la autorización administrativa previa y autorización administrativa de construcción de las instalaciones de referencia.

Cuarto: El Servicio de Instalaciones y Tecnologías Energéticas ha emitido informe favorable para la autorización administrativa previa y de construcción de las instalaciones de referencia.

A estos antecedentes de hecho son aplicables los siguientes:

Fundamentos de derecho.

Primero: Esta Dirección General de Transición Energética es el órgano competente para la autorización administrativa previa y de construcción de este tipo de instalaciones según lo establecido en el Decreto 112/2023, de 25 de julio, por el que se establece la estructura orgánica y las competencias de la Consejería de Desarrollo Sostenible.

Segundo: Justificación de la resolución.

El expediente contiene la documentación necesaria para la autorización administrativa previa y autorización administrativa de construcción de la instalación y su tramitación se ha realizado según lo establecido en el Decreto 80/2007, de 19/06/2007, por el que se regulan los procedimientos de autorización de instalaciones de energía eléctrica a tramitar por la Junta de Comunidades de Castilla-La Mancha y su régimen de revisión e inspección y demás normativa de aplicación.

En relación con el contenido del expediente indicar:

A. Respecto al trámite ambiental.

Las actuaciones proyectadas no se encuentran incluidas en los anexos de la legislación ambiental ni, de acuerdo al contenido del expediente, suponen ninguna ampliación o agravamiento de los efectos ambientales negativos derivados de la ejecución de los proyectos incluidos en el expediente ya evaluado. Además, la instalación no se ubica en áreas protegidas o en zonas de Hábitats-Geomorfología.

B. Respecto a los anexos al proyecto presentados y que no se han sometido a información pública.

No es necesario someterlos al trámite de información pública de acuerdo a lo contemplado en el artículo 13.3 del Decreto 34/2017, por el que se modifica el Decreto 80/2007, de 19 de junio, por el que se regulan los procedimientos de autorización de instalaciones de energía eléctrica a tramitar por la Junta de Comunidades de Castilla-La Mancha y su régimen de revisión e inspección.

C. Respecto del conjunto de alegaciones, informes y condicionados presentados, a la vista de la documentación aportada, se entiende que no existe ninguna que impida otorgar el reconocimiento de utilidad pública solicitado.

Cumplidos los trámites reglamentarios y analizada la documentación presentada.

Vistos el Decreto 112/2023; la Ley 24/2013, de 26 de diciembre, del Sector Eléctrico; la Ley 2/2020, de 7 de febrero, de Evaluación Ambiental de Castilla-La Mancha; el Real Decreto 1183/2020, de 29 de diciembre, de acceso y conexión a las redes de transporte y distribución de energía eléctrica; el Decreto 80/2007; la Ley 39/2015, de 1 de octubre, del Procedimiento Administrativo Común de las Administraciones Públicas y demás legislación concordante de aplicación.

En su virtud Resuelve:

Otorgar a UFD Distribución Electricidad, S.A. la autorización administrativa previa y de construcción de las instalaciones eléctricas de referencia, con las características anteriormente indicadas, sujeta a las siguientes condiciones:

Primera: Las autorizaciones otorgadas se entienden sin perjuicio de otras concesiones y autorizaciones que sean necesarias en aplicación de la legislación que le afecte y, en especial, aquéllas relativas a la ordenación del territorio y al medio ambiente, no eximiendo del cumplimiento del resto de requisitos y obligaciones previstas en la legislación vigente.

Segunda: El titular de la instalación tendrá en cuenta para su ejecución las condiciones impuestas por los organismos que las han establecido, las cuales han sido puestas en su conocimiento y aceptadas expresamente por él.

Tercera: Cualquier modificación que afecte a las características técnicas básicas de la instalación proyectada o modifique la afección a terceros requerirá la valoración por parte de la Delegación Provincial, sobre la necesidad de obtener o no una nueva Autorización Administrativa Previa y/o Autorización Administrativa de Construcción.

Cuarta: Estas autorizaciones producirán los efectos previstos en la normativa procedimental de aplicación a este tipo de instalaciones, y su vigencia se encuentra supeditada a la cumplimentación y obtención, por parte del solicitante, del resto de trámites y requisitos necesarios para la efectiva conexión de la instalación objeto de la misma.

Quinta: Se concede un plazo de dos años, para la ejecución del proyecto a partir de la fecha de la presente resolución. Dicho plazo podrá ser ampliado previa solicitud motivada del titular.

Sexta: El incumplimiento de las condiciones y requisitos establecidos en las autorizaciones o la variación sustancial de los presupuestos que determinaron su otorgamiento podrán dar lugar a su revocación, previa audiencia del interesado.

A efectos de lo establecido en el artículo 21.4 de la Ley 24/2013 en cuanto a la variación sustancial de los presupuestos determinantes del otorgamiento de la presente autorización, habrá de tenerse en cuenta, en particular, el mantenimiento de las condiciones que han permitido considerar acreditados los requisitos de capacidad legal, técnica y económico-financiera.

Esta resolución no agota la vía administrativa y contra la misma cabe recurso de alzada ante la persona titular de la Consejería de Desarrollo Sostenible en el plazo máximo de un mes contado a partir del día siguiente al de su notificación, de conformidad con los artículos 121 y 122 de la Ley 39/2015, de 1 de octubre, de Procedimiento Administrativo Común de las Administraciones Públicas.

De conformidad con lo establecido en el artículo 14 de la Ley 39/2015, de 1 de octubre, la interposición de cualquier recurso deberá realizarse a través de medios electrónicos cuando los sujetos recurrentes (o sus representantes) tenga obligación de relacionarse con las Administraciones Públicas por medios electrónicos, a través del correspondiente trámite electrónico disponible en la sede electrónica de la Junta de Comunidades de Castilla-La Mancha:

https://www.jccm.es , código RKGU (apartado “Tramitación Online”).

Aquellas personas interesadas no obligadas a relacionarse por medios electrónicos con la Administración podrán utilizar esa misma vía, sin perjuicio de que pueda utilizar cualquier otra de las recogidas en el artículo 16.4 de la Ley 39/2015, de 1 de octubre.

Toledo, 30 de septiembre de 2026

El Director General de Transición Energética
ALIPIO GARCÍA RODRÍGUEZ

# III.- OTRAS DISPOSICIONES Y ACTOS

## Consejería de Desarrollo Sostenible

**Resolución de 30/09/2026, de la Dirección General de Transición Energética, sobre autorización administrativa previa y de construcción de las instalaciones contenidas en el proyecto denominado: Sustitución TR1 220/132 kV 150 MVA por trafo 220/132 kV 200 MVA, en subestación de Puertollano (Ciudad Real), solicitado por E-Distribución Redes Digitales, SLU. Referencia: 2401/00169. [2026/7186]**

Visto el expediente incoado en la Delegación Provincial de Desarrollo Sostenible de Ciudad Real y su informe, y el informe del Servicio de Instalaciones y Tecnologías Energéticas para la autorización administrativa previa y autorización administrativa de construcción de la siguiente instalación eléctrica:

- Referencia: 2401/00169_A2 (DP: 13240100161)
- Peticionario: E-Distribución Redes Digitales, S.L.U. NIF: B82846817.
- Documentación técnica: Proyecto técnico “Sustitución TR1 220/132 Kv 150 MVA por Trafo 220/132 kV 200MVA firmado por José María García Gonzalez y visado en el C.O.G.I.T.I de Sevilla Nº visado 2747/2026-A00 y fecha 30/04/2026.
- Características de la actuación: La actuación consiste en la sustitución del actual transformador TR1 220/132 kV de 150 MVA por uno con la misma relación de tensiones y con una potencia de 200 MVA en la actual Subestación Puertollano. Además, se realizará la sustitución del conductor de barras.
- Ubicación: Término municipal de Puertollano (Ciudad Real).
- Presupuesto: 3.744.902,00 €.
- Finalidad: Por necesidades de potencia en la red.

Antecedentes de hecho.

Primero: Con fecha de 19/05/2026, tienen entrada solicitudes por parte de E-Distribución Redes Digitales, S.L.U. de autorización administrativa previa y autorización administrativa de construcción de las actuaciones objeto de la presente resolución.

Segundo: Mediante anuncio de 01/07/2026, de la Delegación Provincial de Desarrollo Sostenible de Ciudad Real, se sometió a información pública la solicitud de autorización administrativa previa, junto con el proyecto técnico de ejecución. Dicho anuncio ha sido publicado en los siguientes medios:

1. Diario Oficial de Castilla-La Mancha de fecha 07/08/2026.

Durante el periodo de información pública no se recibieron alegaciones.

Tercero: En cumplimiento de lo establecido en el Decreto 80/2007, de 19 de junio, por el que se regulan los procedimientos de autorización de instalaciones de energía eléctrica a tramitar por la Junta de Comunidades de Castilla-La Mancha y su régimen de revisión e inspección, se remitieron las correspondientes separatas a las Administraciones públicas, organismos y, en su caso, empresas de servicio público o de servicios de interés general que fueron identificadas por el peticionario como bienes o servicios a su cargo afectadas por la instalación. Las entidades consultadas, fueron las siguientes (contestan los marcados con *):

1. Ayuntamiento de Puertollano (*).
En relación a las contestaciones realizadas por las AAPP y organismos afectados, y sobre aspectos que versan sobre la autorización administrativa, o del proyecto básico/construcción, se informa que las entidades que respondieron a la petición informaron favorablemente a la autorización y, en los casos en los que se estableció condicionado, éste se ha limitado al recordatorio de la legislación medioambiental o sectorial de aplicación, sin repercusión en el proyecto, y ha sido aceptado por el solicitante.

Cuarto: La Delegación Provincial de Desarrollo Sostenible de Ciudad Real cumplió con lo establecido en la resolución de 03/09/2019, de la Dirección General de Transición Energética, sobre delegación de competencias en los/as delegados/as provinciales y elaboró con fecha 08/09/2026 informe favorable para la autorización administrativa previa y autorización administrativa de construcción de las instalaciones de referencia.

Quinto: El Servicio de Instalaciones y Tecnologías Energéticas ha emitido informe favorable para la autorización administrativa previa y de construcción de las instalaciones de referencia.

A estos antecedentes de hecho son aplicables los siguientes:

Fundamentos de derecho.

Primero: Esta Dirección General de Transición Energética es el órgano competente para la autorización administrativa previa y de construcción de este tipo de instalaciones según lo establecido en el Decreto 112/2023, de 25 de julio, por el que se establece la estructura orgánica y las competencias de la Consejería de Desarrollo Sostenible.

Segundo: Justificación de la resolución.

El expediente contiene la documentación necesaria para la autorización administrativa previa y autorización administrativa de construcción de la instalación y su tramitación se ha realizado según lo establecido en el Decreto 80/2007, de 19/06/2007, por el que se regulan los procedimientos de autorización de instalaciones de energía eléctrica a tramitar por la Junta de Comunidades de Castilla-La Mancha y su régimen de revisión e inspección y demás normativa de aplicación.

En relación con el contenido del expediente indicar:

- Respecto al trámite ambiental.
Las actuaciones proyectadas no se encuentran incluidas en los anexos de la legislación ambiental ni, de acuerdo al contenido del expediente, suponen ninguna ampliación o agravamiento de los efectos ambientales negativos derivados de la ejecución de los proyectos incluidos en el expediente ya evaluado. Además, la instalación no se ubica en áreas protegidas o en zonas de Hábitats-Geomorfología.
- Respecto del conjunto de alegaciones, informes y condicionados presentados, a la vista de la documentación aportada, se entiende que no existe ninguna que impida otorgar el reconocimiento de utilidad pública solicitado.
Cumplidos los trámites reglamentarios y analizada la documentación presentada.

Vistos el Decreto 112/2023; la Ley 24/2013, de 26 de diciembre, del Sector Eléctrico; la Ley 2/2020, de 7 de febrero, de Evaluación Ambiental de Castilla-La Mancha; el Real Decreto 1183/2020, de 29 de diciembre, de acceso y conexión a las redes de transporte y distribución de energía eléctrica; el Decreto 80/2007; la Ley 39/2015, de 1 de octubre, del Procedimiento Administrativo Común de las Administraciones Públicas y demás legislación concordante de aplicación.

En su virtud Resuelve:

Otorgar a E-Distribución Redes Digitales, S.L.U. la autorización administrativa previa y de construcción de las instalaciones eléctricas de referencia, con las características anteriormente indicadas, sujeta a las siguientes condiciones:

Primera: Las autorizaciones otorgadas se entienden sin perjuicio de otras concesiones y autorizaciones que sean necesarias en aplicación de la legislación que le afecte y, en especial, aquéllas relativas a la ordenación del territorio y al medio ambiente, no eximiendo del cumplimiento del resto de requisitos y obligaciones previstas en la legislación vigente.

Segunda: El titular de la instalación tendrá en cuenta para su ejecución las condiciones impuestas por los organismos que las han establecido, las cuales han sido puestas en su conocimiento y aceptadas expresamente por él.

Tercera: Cualquier modificación que afecte a las características técnicas básicas de la instalación proyectada o modifique la afección a terceros requerirá la valoración por parte de la Delegación Provincial, sobre la necesidad de obtener o no una nueva Autorización Administrativa Previa y/o Autorización Administrativa de Construcción.

Cuarta: Estas autorizaciones producirán los efectos previstos en la normativa procedimental de aplicación a este tipo de instalaciones, y su vigencia se encuentra supeditada a la cumplimentación y obtención, por parte del solicitante, del resto de trámites y requisitos necesarios para la efectiva conexión de la instalación objeto de la misma.

Quinta: Se concede un plazo de dos años, para la ejecución del proyecto a partir de la fecha de la presente resolución. Dicho plazo podrá ser ampliado previa solicitud motivada del titular.

Sexta: El incumplimiento de las condiciones y requisitos establecidos en las autorizaciones o la variación sustancial de los presupuestos que determinaron su otorgamiento podrán dar lugar a su revocación, previa audiencia del interesado.

A efectos de lo establecido en el artículo 21.4 de la Ley 24/2013 en cuanto a la variación sustancial de los presupuestos determinantes del otorgamiento de la presente autorización, habrá de tenerse en cuenta, en particular, el mantenimiento de las condiciones que han permitido considerar acreditados los requisitos de capacidad legal, técnica y económico-financiera.

Esta resolución no agota la vía administrativa y contra la misma cabe recurso de alzada ante la persona titular de la Consejería de Desarrollo Sostenible en el plazo máximo de un mes contado a partir del día siguiente al de su notificación, de conformidad con los artículos 121 y 122 de la Ley 39/2015, de 1 de octubre, de Procedimiento Administrativo Común de las Administraciones Públicas.

De conformidad con lo establecido en el artículo 14 de la Ley 39/2015, de 1 de octubre, la interposición de cualquier recurso deberá realizarse a través de medios electrónicos cuando los sujetos recurrentes (o sus representantes) tenga obligación de relacionarse con las Administraciones Públicas por medios electrónicos, a través del correspondiente trámite electrónico disponible en la sede electrónica de la Junta de Comunidades de Castilla-La Mancha:

https://www.jccm.es , código RKGU (apartado “Tramitación Online”).

Aquellas personas interesadas no obligadas a relacionarse por medios electrónicos con la Administración podrán utilizar esa misma vía, sin perjuicio de que pueda utilizar cualquier otra de las recogidas en el artículo 16.4 de la Ley 39/2015, de 1 de octubre.

Toledo, 30 de septiembre de 2026

El Director General de Transición Energética
ALIPIO GARCÍA RODRÍGUEZ

# III.- OTRAS DISPOSICIONES Y ACTOS

## Consejería de Desarrollo Sostenible

**Resolución de 01/10/2026, de la Delegación Provincial de Desarrollo Sostenible de Albacete, por la que se formula el informe de impacto ambiental del proyecto: Instalación de explotación avícola a 35000 broilers en Bormate-Fuentealbilla (expediente S478/2026/AB/0112), situado en el término municipal de Fuentealbilla (Albacete). [2026/7195]**

La Ley 2/2020, de 7 de febrero, de Evaluación Ambiental, en su artículo 6.2 concreta los proyectos que deben ser sometidos a Evaluación de Impacto Ambiental Simplificada por el órgano ambiental para determinar si tienen o no efectos significativos sobre el medio ambiente. En el caso de que no los tengan, no será necesario someterlos al procedimiento de Evaluación de Impacto Ambiental Ordinaria. Esta decisión debe ser motivada y pública, y se tiene que ajustar a los criterios establecidos en el Anexo III de dicha Ley.

El proyecto denominado “Instalación de explotación avícola de 35000 broilers en Bormate-Fuentealiblla” se encuentra contemplada en el anexo II de la Ley 2/2020, dentro del Grupo 1 “Agricultura, silvicultura, acuicultura y ganadería”, apartado g) Explotaciones ganaderas intensivas que cumplan alguna de las condiciones siguientes: 3ª condición: Que la actividad se encuentre a una distancia inferior a 2.000 metros de suelo urbano residencial, siempre que además se superen las 40 UGM.

Primero.- Promotor, órgano sustantivo y descripción del proyecto.

El promotor del proyecto “Instalación de explotación avícola de 35000 broilers t.m. de Bormate-Fuentealbilla” es José López Jiménez. Actúa como órgano sustantivo el Ayuntamiento de Fuentealbilla.

Se trata de un nuevo proyecto de construcción e instalación de una explotación intensiva para pollos de engorde, con la ejecución de una nave para una capacidad de total de explotación de 35.000 pollos/ciclo. La explotación se ubicará en el polígono 39 parcela 228 del t.m. de Bormate - Fuentealbilla (Albacete).

La explotación contará cuando finalice la ejecución con una nave de 130 x 17 m, con una superficie construida de 2.210 m².

La nave estará constituida por una sucesión de 27 pórticos metálicos rígidos, con cubierta a dos aguas, existiendo un total de 26 vanos.

La cimentación se constituirá mediante zapatas en masa de las dimensiones apropiadas, arriostradas por vigas de atado en las que se situaran las placas de anclaje.

Las dimensiones de las vigas de atado serán de 40.0 cm x 40.0 cm con armadura superior: 2 Ø12 y armadura inferior: 2 Ø12 así como estribos: 1xØ8c/30. En la cimentación se prescindirá de realizar juntas de dilatación, ya que se encuentra protegida de las variaciones de temperatura, al situarse por debajo de la cota cero del terreno.

La construcción de la nave se realizará por medio de estructura metálica de pórticos rígidos, estos irán unidos longitudinalmente mediante correas tipo C que sujetarán a su vez la cubierta y el falso techo.

El suministro eléctrico se realizará mediante la ejecución de un cuadro general para dar suministro a la explotación.

En el interior de la nave los conductores irán al aire sobre pared o protegidos bajo tubo de PVC. Los conductores serán no propagadores de incendio y con emisión de humo y opacidad reducida, y en todo caso, cumplirá con las instrucciones técnicas complementarias del Reglamento Electrotécnico para Baja Tensión (Real Decreto 842/2002, 2 de agosto de 2002) que sean de aplicación para cada uno de los distintos emplazamientos.

La explotación contará con un cerramiento perimetral entorno a las construcciones con malla galvanizada de 2 metros de altura, anclada al terreno.

El cerramiento de la parcela está formado por malla de simple torsión, de 8 mm de paso de malla y 1,1 mm de diámetro, acabado galvanizado y montantes de postes de acero galvanizado, de 48 mm de diámetro y 2 m de altura.

Los postes de acero galvanizado se encuentran empotrados en huecos de 0,4x0,4x0,5 rellenos de hormigón quedando introducidos un mínimo de 30 cm en el terreno y con dichos postes separados 4 metros entre sí.

El abastecimiento de agua potable para satisfacer las necesidades de las instalaciones proyectadas se llevará a cabo desde un sondeo autorizado por Confederación Hidrográfica del Júcar. Se estima un consumo total de la explotación de 2818 $m^3$/año.

Segundo.- Procedimiento realizado: Tramitación y Consultas.

El 28 de agosto de 2026 se recibe en la Delegación Provincial de Desarrollo Sostenible de Albacete documentación procedente del Ayuntamiento de Fuentealbilla, en la que se presenta Solicitud de Evaluación Ambiental, justificante del pago de la tasa correspondiente al procedimiento y documento ambiental sobre proyecto de “Instalación de explotación avícola de 35000 broilers TM de Bormate”.

Por parte del Órgano Sustantivo se ha realizado consulta a los siguientes organismos, quedando señaladas las contestaciones recibidas con un asterisco:

- Delegación Provincial de Agricultura, Ganadería y Desarrollo Rural de Albacete. Oca de Casas Ibáñez. Servicios veterinarios. (*)
- Delegación Provincial de Agricultura, Ganadería y Desarrollo Rural de Albacete. Servicio de desarrollo rural y políticas agroambientales (*)
- Delegación Provincial de Desarrollo Sostenible de Albacete. Servicio de Medio Natural y Biodiversidad. (*)
- Delegación Provincial de Desarrollo Sostenible de Albacete. Servicio de Calidad Ambiental. (*)
- Delegación Provincial de Educación, Cultura y Deportes (*)
- Confederación Hidrográfica del Júcar O.A

No obstante, se recuerda la obligatoriedad de tramitar el correspondiente expediente administrativo, quedando el presente informe condicionada a la acreditación del derecho al uso del agua conforme a lo dispuesto en el artículo 54.2 del Texto Refundido de la Ley de Aguas y en el Plan Hidrológico de la Demarcación Hidrográfica del Júcar.

Tercero.- Resumen del análisis técnico del expediente.

Una vez analizada la documentación que obra en el expediente, y considerando las respuestas recibidas a las consultas practicadas, se realiza el siguiente análisis, según los criterios recogidos en el anexo III de la Ley 2/2020, de 7 de febrero, de Evaluación Ambiental de Castilla-La Mancha, para determinar si el proyecto tiene efectos significativos sobre el medio ambiente y, por tanto, si debe someterse a una Evaluación de Impacto Ambiental Ordinaria, según lo previsto en la Sección 1.ª del Capítulo II del Título II de dicha Ley.

En cuanto a las afecciones sobre áreas y recursos naturales protegidos, el proyecto no supone afección sobre éstos. Asimismo, se concluye en el estudio que la ubicación planteada está suficientemente alejada de núcleos urbanos y bien comunicada.

El proyecto no supone un aumento de afecciones derivado de la vulnerabilidad del mismo ante riesgo de accidentes y catástrofes. Igualmente, tampoco existen alteraciones hidromorfológicas significativas.

Cuarto.- Condiciones y medidas para prevenir, corregir y compensar los efectos adversos sobre el medio ambiente.

Además de las medidas que con carácter general se señalan en el documento ambiental, se cumplirán las condiciones que se expresan a continuación, significando que en los casos en que pudieran existir discrepancias entre unas y otras, prevalecerán las contenidas en el presente informe.

4.1.- Protección de áreas y recursos naturales protegidos, fauna y vegetación.

El proyecto se encuentra fuera de la Red Regional de Áreas Protegidas de Castilla-La Mancha. No se prevé afección a vegetación natural. En cualquier caso, según el artículo 49 de la Ley 3/2008, de Montes y Gestión Forestal Sostenible de Castilla-La Mancha, en caso de que se realicen operaciones de descuaje de cubiertas vegetales, se deberá solicitar autorización previa del Servicio de Medio Natural y Biodiversidad de la Delegación Provincial de Desarrollo Sostenible de Albacete. Asimismo, la eliminación de los restos vegetales se realizará a la mayor brevedad posible con el fin de evitar la aparición de plagas forestales y reducir el riesgo de incendios forestales. Se

cumplirá la normativa vigente en materia de prevención de incendios forestales. En concreto, respecto a los grupos electrógenos situados en la nave de servicios, por su potencial peligro de incendios, éstos cuentan con medidas de protección (extintores), además de que su situación entre las dos naves de cría dificulta la eventual propagación de un fuego hacia las zonas arboladas.

En cuanto a las afecciones a la fauna, la parcela no se encuentra en áreas protegidas para la fauna. En cualquier caso, la ejecución del proyecto se realizará bajo la supervisión y el seguimiento ambiental de los agentes medioambientales de la zona, de forma que estos valoren la posible afección sobre la reproducción o nidificación de la fauna protegida y establezca, si procede, la limitación temporal de las actuaciones necesarias, debiéndose atenderse a las recomendaciones que estos establezcan.

4.2.- Protección del suelo y del sistema hidrológico.

Se adoptarán todas las medidas necesarias para garantizar la protección de los suelos, de forma que los posibles vertidos accidentales de contaminantes procedentes de los vehículos sean neutralizados de forma inmediata y destinados a gestor autorizado junto con el suelo afectado, todo ello realizado con medios y productos adecuados previamente disponibles.

El término municipal de Bormate-Fuentealbilla (Albacete) se encuentra incluido dentro de Zona vulnerable a la contaminación de las aguas producida por nitratos procedentes de fuentes agrarias, por Resolución de 10/02/2003 de la Consejería de Agricultura y Medio Ambiente, por la que se designan, en el ámbito de la Comunidad Autónoma de Castilla-La Mancha, determinadas áreas como zonas vulnerables a la contaminación de las aguas producida por nitratos procedentes de fuentes agrarias. Por lo tanto, será de aplicación el Real Decreto 47/2022, de 18 de enero, sobre protección de las aguas contra la contaminación difusa producida por los nitratos procedentes de fuentes agrarias, así como la Orden de 07/02/2011 por la que se aprueba el Programa de Actuación aplicable a las zonas vulnerables a la contaminación por nitratos de origen agrario en Castilla-La Mancha.

En ningún caso se podrá almacenar gallinaza en el exterior de las naves en una superficie sin impermeabilizar. Se evitarán puntos de acumulación incontrolados fuera de las naves y en las labores de carga de camiones de retirada. Todos los depósitos de sustancias susceptibles de contaminar el sistema hidrológico, así como las redes de distribución de los mismos, ya sean enterrados o aéreos, serán estancos y estarán debidamente sellados para evitar su infiltración en el terreno y la contaminación de las aguas subterráneas.

No se prevén importantes movimientos de tierra, pero si se generasen tierras y piedras limpias sobrantes que no puedan reutilizarse en el ámbito del proyecto, tendrán un destino autorizado (relleno o restauración de espacios degradados conforme a la Orden APM/1007/2017, de 10 de octubre, sobre normas generales de valorización de materiales naturales excavados para su utilización en operaciones de relleno y obras distintas a aquéllas en las que se generaron) y tratándose de tierra vegetal retirada en las operaciones de acondicionamiento del terreno previas será dispuesta en acopios de hasta un metro de altura y se utilizará preferentemente en espacios de revegetación dentro del ámbito del proyecto. En cualquier caso, se respetará la escorrentía natural de las aguas pluviales en las parcelas colindantes.

El pavimento de la nave será a base de solera de hormigón de 20 cm., con mallazo de reparto y fratasado mecánico, para evitar posibles filtraciones.

Respecto a las aguas residuales procedentes de los aseos, así como aguas residuales de la limpieza de las naves, se derivará a fosa séptica estanca. Las aguas residuales serán recogidas por un gestor autorizado. Se recuerda en cualquier caso la prohibición con carácter general del vertido directo o indirecto de aguas y de productos residuales susceptibles de contaminar las aguas continentales o cualquier otro elemento del dominio público hidráulico, salvo que se cuente con la previa autorización administrativa (artículo 100 del Real Decreto Legislativo 1/2001). En caso de pretender realizar vertido de aguas pluviales al dominio público hidráulico previamente se deberá contar con la autorización del Organismo de Cuenca (Confederación Hidrográfica del Júcar).

No obstante, además de todas las medidas preventivas y correctoras implantadas para proteger el suelo y las aguas subterráneas, el promotor deberá disponer de los medios técnicos y materiales necesarios que aseguren una rápida intervención sobre cualquier vertido accidental, actuando sobre el foco de vertido, así como sobre su propagación y posterior recogida y gestión.

4.3.- Gestión de residuos y de Sandach.

Los residuos generados durante las fases de ejecución de obras, actividad y, en su caso, desmantelamiento, deberán ser categorizados y destinados adecuadamente a su correspondiente gestor autorizado, y en todo caso gestionados conforme con la Ley 7/2022, de 8 de abril, de Residuos y Suelos Contaminados para una Economía Circular o la legislación equivalente que la sustituya.

En caso de generarse residuos de construcción y demolición debe aplicarse el Real Decreto 105/2008, de 1 de febrero, por el que se regula la producción y gestión de los residuos de construcción y demolición, por lo tanto, serán entregados a gestor autorizado o a recogedor-transportista de residuos no peligrosos autorizado, siendo destinados preferentemente a plantas de tratamiento de RCD autorizadas y, en su defecto, a vertederos de residuos inertes autorizados.

Los residuos asimilables a urbanos deberán ser depositados en contenedores adecuados y retirados por un gestor de residuos o por el Servicio municipal de recogida de residuos.

Durante la fase de actividad y hasta su desmantelamiento, se deberán registrar los tratamientos sanitarios que se realicen. Además de los residuos procedentes de tratamientos veterinarios (envases vacíos de medicamentos, medicinas caducadas, etc.), el total de residuos clasificados como peligrosos, como desinfectantes, insecticidas, raticidas, así como tubos fluorescentes, pinturas y demás residuos industriales, deberán gestionarse a través de gestor autorizado, en los términos que establece la Ley 7/2022, de 8 de abril, de Residuos y Suelos Contaminados para una Economía Circular.

No se precisa construcción de estercolero externo, ya que se utiliza el método “todo dentro – todo fuera”: tras la finalización del ciclo la gallinaza generada es retirada y cargada directamente sobre los camiones de recogida.

Los cadáveres de los pollos se depositarán en unos contenedores que no permitan la salida de olores al exterior. Estos contenedores serán depositados en un lugar donde esperarán a que sean vaciados por la empresa encargada y contratada a tal fin, en una ubicación dentro la parcela convenientemente alejada de las parcelas colindantes, para minimizar en la medida de lo posible los efectos negativos en cuanto a olores generados. Todos los días se deberán retirar los animales muertos de las naves, y se depositarán en dichos contenedores, hasta el momento de la recogida de los cadáveres de las instalaciones por la empresa autorizada.

En todo caso, en lo que respecta a la eliminación de los cuerpos de animales se deberá cumplir lo establecido en el Reglamento (UE) nº 9/2015 de la Comisión de 6 de enero de 2015, que modifica el Reglamento (UE) nº 142/2011, por el que se establecen las disposiciones de aplicación del Reglamento (CE) nº 1069/2009 del Parlamento Europeo y del Consejo por el que se establecen las normas sanitarias aplicables a los subproductos animales y los productos derivados no destinados al consumo humano, y la Directiva 97/78/CE del Consejo en cuanto a determinadas muestras y unidades exentas de los controles veterinarios en la frontera en virtud de la misma. En cuanto a la normativa nacional, será de aplicación el Real Decreto 1528/2012, de 8 de noviembre, por el que se establecen las normas aplicables a los subproductos animales y los productos derivados no destinados al consumo humano, así como el resto de normativa en la materia.

4.4.- Protección del paisaje y adecuación urbanística.

El acceso a la zona de trabajo durante la fase de construcción se realizará a través de caminos o sendas ya existentes y las zonas de acopio de materiales y demás instalaciones auxiliares se localizarán en lugares desprovistos de vegetación natural.

El proyecto y actividad pretendidos deberán ser compatibles con el uso de la clase de suelo donde se quieren desarrollar, según el Planeamiento Urbanístico vigente en el municipio de Fuentealbilla y la normativa urbanística. A este respecto, el Ayuntamiento podrá incorporar los condicionados adicionales que considere oportunos en el otorgamiento de la licencia de actividad correspondiente. El proyecto respetará las distancias de retranqueo a caminos para construcciones y edificaciones establecidas en el artículo 16 del Decreto 242/2004. Según éste, y en tanto no exista cualquier otra indicación al respecto en la normativa urbanística municipal, las obras deberán retranquearse, como mínimo, cinco metros a linderos y quince metros al eje de caminos o vías de acceso.

Las naves proyectadas se encuentran a más de 5 Kms. de los municipios de Alcalá del Júcar, Casas Ibáñez y Abengibre y a menos de 1,5 km del casco urbano de Bormate.

4.5.- Contaminación atmosférica.

La actividad se encuentra incluida en el Catálogo de Actividades potencialmente contaminadoras de la atmósfera, de acuerdo a lo especificado en el Anexo de Real Decreto 100/2011, de 28 de enero, como actividad Ganadería gestión de estiércol: Grupo C, código 10 05 08 02 Pollos de engorde: Instalaciones con capacidad entre 8.500 y 85.000 pollos y siempre que la instalación no se encuentre a menos de 500 metros de un núcleo de población. En consecuencia, y tal como establece el artículo 13 de la Ley 34/2007, de 15 de noviembre de Calidad del aire y protección de la atmósfera, deberá notificar su instalación a través de la cumplimentación del formulario de declaración formal de inclusión en el Grupo C.

Para minimizar las afecciones por polvo y olores se tomarán las siguientes medidas: acondicionamiento de los accesos y rutas de desplazamiento de maquinaria, mantenimiento de una solera compacta y con un adecuado nivel de humedad para evitar la formación de polvo, en tiempo seco si fuese necesario se regarán los mismos; limpieza y retirada de la gallinaza en días en calma, evitar días ventosos; plantación de especies arbóreas que sirvan de pantalla vegetal reduciendo la propagación del polvo; correcto mantenimiento de la maquinaria y motores de la explotación; recorridos fuera de los núcleos de población de los camiones que transportan la gallinaza.

Con respecto a las medidas de protección por ruidos, se cumplirá lo establecido en la Ley 37/2003, de 17 de noviembre, del Ruido y en el Real Decreto 1367/2007, de 19 de octubre, que desarrolla esta Ley en lo referente a zonificación acústica, objetivos de calidad y emisiones acústicas. De forma general, se deberán adoptar las medidas indicadas en el Estudio de Impacto Ambiental e instalar dispositivos en la maquinaria y los equipos utilizados, de forma que los niveles de ruido generados en las fases de construcción y funcionamiento del proyecto queden minimizados al máximo posible. La planificación de las tareas discontinuas (el reparto de pienso, retirada de estiércol, etc.) se realizará en horario diurno.

4.6.- Protección al Patrimonio e Infraestructuras.

No se afectará al Patrimonio Cultural (existe al respecto Resolución de la Delegación Provincial de Educación, Cultura y Deportes de Albacete, de fecha 24 de septiembre de 2026, Expte. 26.0400R), ni tampoco a Montes Públicos, Vías pecuarias ni caminos de uso público.

4.7.- Cese de la actividad.

Al cesar la actividad de forma temporal o permanente, el promotor deberá realizar la evacuación del estiércol existente en la explotación. Una vez finalizada la actividad de forma permanente, se eliminarán las instalaciones, se retirarán todos los restos de material y residuos de la forma adecuada y a través del gestor autorizado según la naturaleza de cada residuo y se restaurarán los terrenos ocupados a su estado original, dejando el área de actuación en perfecto estado de limpieza. El desmontaje y la restauración deberán realizarse en el plazo máximo de un año tras la finalización de la actividad y deberá ponerse en conocimiento del Servicio de Calidad Ambiental de la Delegación Provincial de la Consejería de Desarrollo Sostenible (Órgano Ambiental) para dar por finalizado el expediente. Asimismo, en caso de que la actividad sea traspasada, también se deberá poner en conocimiento de este organismo.

Quinto.- Programa de vigilancia ambiental.

5.1.- Especificaciones generales para el programa de vigilancia ambiental.

De acuerdo con el artículo 64 de la Ley 2/2020, de 7 de febrero, de Evaluación Ambiental de Castilla-La Mancha, corresponde al órgano sustantivo el seguimiento del cumplimiento del Informe de Impacto Ambiental, sin perjuicio de las informaciones que pueda recabar el órgano ambiental al respecto, así como efectuar las comprobaciones necesarias para verificar el cumplimiento del condicionado.

Todo el personal implicado en el proyecto debe tener conocimiento de las medidas medioambientales que se deben adoptar en la realización de los trabajos y en la explotación de la actividad, debiendo nombrar a un responsable del programa de seguimiento y control de este informe.

De las inspecciones llevadas a cabo por el órgano sustantivo o por el órgano ambiental, podrán derivarse modificaciones de las actuaciones previstas, en función de una mejor consecución de los objetivos de esta Resolución. Estas modificaciones tendrán que ser autorizadas conjuntamente por ambos órganos.

El seguimiento y la vigilancia tendrán por objeto comprobar que el proyecto se desarrolla cumpliendo las condiciones establecidas en el documento ambiental presentado y en esta Resolución, y para ello, el promotor remitirá al órgano ambiental un Informe de seguimiento a la finalización de los trabajos de construcción de la nave. Este informe incluirá un listado de comprobación de las medidas previstas en el programa de vigilancia del documento ambiental, haciendo hincapié en el control de la gestión de los residuos de construcción y demolición, así como en el control de la aparición de restos arqueológicos durante las obras. El informe deberá estar suscrito conjuntamente por el promotor y el responsable del seguimiento y vigilancia ambiental del proyecto.

Además de esto, y durante la fase de explotación se presentarán Informes de seguimiento y vigilancia anuales, que deberán incidir en los siguientes puntos:

- Control del cumplimiento de medidas correctoras de la contaminación atmosférica. En particular, se deberá controlar la afección por malos olores en la población de Bormate.
- Control del almacenamiento y la correcta gestión de los Sandach y residuos generados (peligrosos, no peligrosos, gallinaza, cadáveres, etc.).
- Analítica completa del agua del pozo de abastecimiento, al menos una vez cada año, contrastando los datos obtenidos, poniendo especial atención en los compuestos nitrogenados, fósforo, metales pesados y caracteres microbiológicos.
- Control de la adecuada estanqueidad de los elementos constructivos, de forma que se evite cualquier tipo de afección hidrológica.
- Vigilancia de los trabajos de mantenimiento y de limpieza en las naves.
- Control del estado de la pantalla vegetal a implantar: estado fitosanitario, reposiciones, escardas, riegos,...
- Control del vallado perimetral, revisando y reparando posibles roturas y caídas de la valla.

5.2.- Documentación adicional.

El promotor de este proyecto deberá presentar la siguiente documentación ante la Delegación Provincial de Desarrollo Sostenible de Albacete:

a) Antes del inicio de la actividad.
- Autorización administrativa de disponibilidad de recursos hídricos para uso ganadero por parte de la Confederación Hidrográfica del Júcar. La captación se ajustará a las necesidades reales de la explotación de pollos e incorporará un dispositivo que permita determinar el consumo de agua y controlar que el mismo sea coherente con la concesión para el aprovechamiento de aguas públicas otorgado.

b) En el primer trimestre de cada año, desde el inicio de la actividad y durante los cinco años siguientes:
- Informe sobre los controles y actuaciones en aplicación del Plan de Seguimiento y Vigilancia.

Sexto. Conclusión.

Como consecuencia del análisis realizado, esta Delegación Provincial de la Consejería de Desarrollo Sostenible de Albacete, en virtud del Decreto 112/2023, de 25 de julio, por el que se establece la estructura orgánica y las competencias de la Consejería de Desarrollo Sostenible, modificado por el Decreto 6/2024, de 20 de febrero y en el ejercicio de las atribuciones conferidas por la Resolución de 24 de mayo de 2024, de la Dirección General de Calidad Ambiental por la que se delegan competencias en materia de evaluación ambiental en las Delegaciones Provinciales de la Consejería de Desarrollo Sostenible, y conforme a la Ley 2/2020, de 7 de febrero, de Evaluación Ambiental de Castilla-La Mancha, resuelve que el proyecto “instalación avícola para 35000 plazas en el t.m. de Bormate-Fuentealbilla” (Exp. S478/2026/AB/00112) no necesita someterse a una Evaluación de Impacto Ambiental Ordinaria por estimarse que no tiene efectos significativos en el medio ambiente, siempre que se cumplan las medidas ambientales y de seguimiento que propone el promotor y los requisitos ambientales que se desprenden del presente informe de impacto ambiental.

Esta Resolución se hará pública a través del Diario Oficial de Castilla-La Mancha y de la sede electrónica de la Consejería de Desarrollo Sostenible (https://nevia.castillalamancha.es/), tal y como establece el artículo 54.3 de la Ley 2/2020, de 7 de febrero, de Evaluación Ambiental de Castilla-La Mancha.

El presente Informe de Impacto Ambiental perderá su vigencia y cesará en la producción de los efectos que le son propios en el plazo máximo de cuatro años desde su publicación en el Diario Oficial de Castilla-La Mancha, salvo que se hubiera autorizado el proyecto y comenzado su ejecución, de acuerdo con el artículo 54.4 de la Ley 2/2020.

El promotor podrá solicitar prorroga de vigencia antes de que transcurra el plazo de la misma, la cual se podrá conceder, en su caso, por dos años adicionales, contados a partir de la finalización del plazo inicial de vigencia, para lo cual se estará a lo marcado en el artículo 55 de la Ley 2/2020. En el caso de producirse la caducidad, el promotor deberá iniciar nuevamente el procedimiento de evaluación de impacto ambiental simplificada del proyecto.

De conformidad con el artículo 54.5 de la Ley 2/2020, el presente informe de impacto ambiental no será objeto de recurso alguno sin perjuicio de los que pudieran proceder en vía administrativa o judicial frente al acto futuro de autorización del proyecto, en su caso.

Por último, y de conformidad con el artículo 56 de la Ley 2/2020, el órgano sustantivo, en el plazo de quince días hábiles desde que adopte la decisión de autorizar o denegar el proyecto, remitirá al Diario Oficial de Castilla-La Mancha, un extracto del contenido de dicha decisión para su publicación. Asimismo, publicará en su sede electrónica la decisión sobre la autorización o denegación del proyecto y una referencia al Diario Oficial de Castilla-La Mancha en el que se ha publicado este Informe de Impacto Ambiental.

Albacete, 1 de octubre de 2026

La Delegada Provincial
P. S. (Decreto 112/2023, de la Consejería
de Desarrollo Sostenible, art. 15.g)
El Secretario Provincial
FRANCISCO JOSÉ FUENTES MORENO

# III.- OTRAS DISPOSICIONES Y ACTOS

## Consejería de Desarrollo Sostenible

**Resolución de 01/10/2026, de la Delegación Provincial de Desarrollo Sostenible de Albacete, por la que se formula el informe de impacto ambiental del proyecto: Transformación de secano a regadío de 17,36 ha en polígono 3 parcelas 313, 402, 408 y 418 expediente CHJ (2018CP0256)-UGH AA0027 (S478/2026/AB/00084), situado en el término municipal de Alborea (Albacete). [2026/7196]**

La Ley 2/2020, de 7 de febrero de Evaluación Ambiental de Castilla-La Mancha, en su artículo 6.2 concreta los proyectos que deben ser sometidos a Evaluación de Impacto Ambiental Simplificada por el órgano ambiental para determinar si tienen o no efectos significativos sobre el medio ambiente. En el caso de que no los tengan, no será necesario someterlos al procedimiento de Evaluación de Impacto Ambiental Ordinaria. Esta decisión debe ser motivada y pública, y se tiene que ajustar a los criterios establecidos en el anexo III de dicha Ley.

En concreto, la actuación se encuentra contemplada en el anexo II de la Ley 2/2020, dentro del Grupo 1 “Agricultura, silvicultura, acuicultura y ganadería”, apartado c:“Proyectos de transformación a regadío o de avenamiento de terrenos cuando afecten a una superficie superior a 10 has.

El promotor del proyecto es Jesús Carrión Íñiguez y el órgano sustantivo es la Confederación Hidrográfica del Júcar, tramitándose la concesión de aguas subterráneas bajo referencia 5077/2018 (2018CP0256), UGH AA0027, teniendo el expediente de evaluación ambiental en esta delegación provincial el número S478/2026/AB/00084.

Primero. Descripción del proyecto definido en la documentación aportada por el promotor.

1.- Antecedentes.

Según el documento ambiental, se encuentra en trámite de regularización el aprovechamiento conforme a las condiciones de regularización de transformación en regadío de 17,03 has en la finca “El Conjuro” del t.m. de Alborea, por la Confederación Hidrográfica del Júcar para este tipo de expedientes (ref. 5077/2018 – 2018CP0256, UGH AA0027).

1.1.- Descripción.

El objeto del proyecto es una nueva transformación de secano a regadío y la ejecución de una toma de aguas subterráneas en el paraje “Conjuro”, en las parcelas 313, 402, 408 y 418 del polígono 3 del término municipal de Alborea (Albacete). Coordenadas del centro geográfico del aprovechamiento: X = 639.737, Y = 4.351.282, Z = 727 msnm. El suelo tiene clasificación rústica de uso agrícola, situándose las parcelas a 2,5 km del núcleo urbano de Alborea y a 700 m de la carretera N-322 (Alborea-Villatoya), con acceso por el Camino de la Cruz del Conjuro.

Según el documento ambiental, la superficie total en trámite de regularización y pendiente de instalar riego por goteo es de 17,36 ha, se localiza en los siguientes recintos:

| Provincia | Municipio | Polígono | Parcela | Recinto | Superficie Riego (ha) |
|---|---|---|---|---|---|
| Albacete | Alborea | 3 | 313 | 1 | 1,54 |
| Albacete | Alborea | 3 | 313 | 3 | 1,36 |
| Albacete | Alborea | 3 | 313 | 6 | 0,07 |
| Albacete | Alborea | 3 | 313 | 29 | 0,25 |
| Albacete | Alborea | 3 | 313 | 30 | 12,28 |
| Albacete | Alborea | 3 | 313 | 33 | 0,21 |
| Albacete | Alborea | 3 | 402 | 2 | 0,68 |
| Albacete | Alborea | 3 | 408 | 1 | 0,50 |
| Albacete | Alborea | 3 | 418 | 2 | 0,47 |
| | Superficie a transformar en regadío | | | | 17,36 |

1.1.1.-Sistema de riego en el aprovechamiento.

El sistema de riego será por goteo, con laterales cada 6 m en las líneas de plantación de olivo y cada 3 m en el caso de la vid, empleando goteros de 4 l/h de caudal (1-2 kg/cm²). La superficie total a instalar con este sistema es de 17,36 ha.

1.1.2.- Captaciones de agua.

Existe 1 captación de agua en la explotación que se describe a continuación:

| Captación | Nº Toma | UTM X | UTM Y | Cota (m) | Prof (m) | Diám (mm) | Caudal (l/s) | Potencia (kw) | Prof. Bomba (m) |
|---|---|---|---|---|---|---|---|---|---|
| 2016IP0420 | 1 | 639.810 | 4.351.271 | 727 | 156 | 200 | 5 | 11 | 150 |

La superficie afectada durante la construcción será un círculo de 0,25 m de diámetro; no serán necesarias actuaciones de desbroce al tratarse de terreno de labor; el sistema de perforación será vertical mediante rotopercusión; la entubación se realizará con tubería de PVC de 0,2 m de diámetro y 8 mm de espesor; el tiempo de construcción del pozo será de aproximadamente 1 día, y el equipamiento con la bomba de extracción sumergida se realizará con grúa en unas 2 horas adicionales. Las operaciones de mantenimiento de la maquinaria, tanto en fase de construcción como de explotación, se realizarán fuera de la zona del sondeo.

1.1.3.- Embalses de regulación.

En la finca no existe ningún embalse de regulación, ni tampoco está prevista la construcción de éste.

1.1.4.- Energía a utilizar.

La extracción del agua se realizará mediante un equipo de bombeo situado en el pozo (electrobomba sumergida de 11 kW), accionado mediante corriente eléctrica procedente de una instalación fotovoltaica de 30 kW instalada en el mismo lugar, sin que esté prevista infraestructura eléctrica adicional.

1.1.5.- Necesidades hídricas.

El volumen anual de agua a utilizar es de 26.045 m³, comunicado por la Confederación Hidrográfica del Júcar en el proceso de regularización (17,36 ha de cultivos leñosos — olivo y viña—, con un consumo de referencia de 1.500 m³/ha). El origen del recurso es la masa de agua subterránea 080.135 – Hoces del Cabriel, en el ámbito de la Confederación Hidrográfica del Júcar, gestionándose el aprovechamiento conforme a las normas de explotación anuales de la Junta Central de Regantes de La Mancha Oriental (JCRMO), a la que pertenece. El período de uso del pozo se concentra principalmente entre junio y septiembre.

1.2.- Alternativas estudiadas.

Sistema de riego: el documento ambiental analiza tres alternativas - riego por inundación o a manta (mayor riesgo de percolación y contaminación de la Unidad Hidrogeológica 08-29 Mancha Oriental, mayor necesidad de mano de obra), riego por aspersión (mejor eficiencia que el anterior, pero requiere movimientos de tierra y puede incrementar el riesgo fitosanitario) y riego por goteo (máxima eficiencia en la dosificación de agua y fertilizantes, mínimos movimientos de tierra, menor necesidad de mano de obra). El promotor selecciona el riego por goteo por ser la alternativa más adecuada ambiental y agronómicamente para los cultivos leñosos previstos.

Ejecución de la captación: se analiza la alternativa “0” de no actuación, que se descarta por hacer inviable la explotación agrícola (merma de producción, daño a la plantación y pérdida en años secos). No se identifican alternativas al origen del recurso (agua subterránea). En cuanto a la ubicación del sondeo, se justifica su emplazamiento en la parcela 313 del polígono 3 por tratarse de terreno propio, situación céntrica respecto al área de cultivo (ahorro de infraestructuras y energía), ubicación en terreno de labor (sin afección a vegetación natural), proximidad a un camino existente y adecuación geológica para el caudal requerido. En cuanto al diseño y técnica constructiva, se opta por un diámetro de 200 mm (mínimo funcional, frente a diámetros mayores de mayor coste e impacto), revestimiento de PVC (frente al acero inoxidable, descartado por coste) y perforación por rotopercusión, por su menor duración e impacto frente a la percusión.

1.3.- Análisis de los impactos potenciales en el medio ambiente reflejados en el documento ambiental.

El documento ambiental concluye que, al tratarse de terrenos ya puestos en cultivo, no existe afección a vegetación natural ni al patrimonio arqueológico (sin indicios de yacimientos), siendo los impactos sobre el paisaje, el suelo, el aire y el ruido mínimos o insignificantes, tanto en la fase de instalación del riego como en la ejecución del sondeo. Respecto al agua, se indica que la nueva captación no supondrá un incremento del volumen ya asignado, por lo que no se prevén afecciones adicionales a las ya existentes en el acuífero.

En cuanto a la fauna, el documento ambiental señala que en el ámbito de estudio predomina una fauna de tipo mediterráneo y cinegético (perdiz roja, conejo, liebre, codorniz, tórtola, paloma torcaz, jabalí, córvidos, arrendajo, erizo, comadreja, zorro, sapo común, gorrión y estornino), afirmando expresamente no haberse detectado la presencia de especies protegidas. Esta conclusión se apoya en una consulta al Sistema de Información de Espacios Sensibles de Castilla-La Mancha (INESint) de fecha 20 de octubre de 2022, incorporada como Anexo 1 al documento ambiental, cuyo resultado para las coordenadas del proyecto es negativo tanto para “Área Crítica Águila Perdicera” como para “Zona de Dispersión Águila Perdicera”, así como para el resto de especies y espacios consultados (águila imperial, buitre negro, cigüeña negra, lince, ZEPA, LIC, montes y vías pecuarias).

1.4.- Medidas preventivas, correctoras o compensatorias propuestas por el promotor para la adecuada protección del medio ambiente.

Para la transformación en regadío, el promotor propone: realizar las obras preferentemente en los meses invernales, fuera de la época de reproducción y nidificación, con prohibición de acceso a nidos durante la cría; evitar labores de arado en época de cría; fomentar métodos de control de plagas respetuosos con el medio; limitar el tráfico de maquinaria a 20 km/h; no afectar a vegetación natural ni a las lindes existentes, realizando los acopios de materiales en zonas desprovistas de vegetación; no ejecutar tendido eléctrico adicional; paralizar de inmediato los trabajos y comunicar a la Dirección General de Patrimonio en caso de hallazgo arqueológico durante los movimientos de tierra; emplear productos fitosanitarios y fertilizantes de degradación rápida, conforme al programa de actuación en zonas vulnerables a la contaminación y al Código de Buenas Prácticas Agrarias de Castilla-La Mancha; y gestionar los residuos generados conforme a su naturaleza a través de gestores autorizados.

Para la ejecución de la captación, propone realizar el sondeo evitando la época de reproducción de la fauna; circular únicamente por caminos existentes; realizar el mantenimiento de la maquinaria fuera de la zona de actuación; y dotar a las instalaciones de sistemas de prevención y extinción de incendios como medida frente a accidentes graves.

1.5.- Forma de realizar el seguimiento que garantice el cumplimiento de indicaciones y de las medidas protectoras y correctoras contenidas en el documento ambiental.

El documento ambiental establece un Plan de Vigilancia Ambiental cuyo responsable será notificado por el promotor a la Confederación Hidrográfica del Júcar (órgano sustantivo), contemplando: un plan de seguimiento de buenas prácticas agronómicas a través del Servicio de Asesoramiento de Riegos del Instituto Técnico Agronómico Provincial (ITAP); el seguimiento de los niveles piezométricos y de la calidad del agua del acuífero; un plan de seguimiento de la avifauna, con estudio de densidad de poblaciones y posible censo de aves muertas; y el control del estado de los equipos de riego.

Segundo. Tramitación y consultas.

El 16 de marzo de 2026, se recibe en el Servicio de calidad ambiental de Albacete de la Delegación Provincial de la Consejería de Desarrollo Sostenible, por parte del promotor, la solicitud de inicio del procedimiento de Evaluación de Impacto Ambiental Simplificada del proyecto.

El 9 de abril de 2026 desde el Servicio de calidad ambiental de Albacete de la Delegación Provincial de la Consejería de Desarrollo Sostenible, se le envió un requerimiento al promotor para que presentase la tasa asociada al procedimiento de evaluación ambiental simplificada, presentando el promotor con fecha 12 de mayo de 2026 el justificante de pago de dicha tasa.

El 19 de mayo de 2026, el órgano ambiental notificó al promotor del proyecto que la documentación presentada junto con la solicitud de inicio era completa. Sobre la base de dicha documentación, y de acuerdo con el artículo 53.2 de la Ley 2/2020, se formularon consultas previas a las Administraciones públicas afectadas y a las personas interesadas,

con el objeto de que informaran en el ámbito de sus competencias. Estos organismos e instituciones consultadas han sido los siguientes (se señalan con un asterisco aquellos que han emitido contestación a las consultas formuladas):

Ayuntamiento de Alborea
Servicio de Medio Natural y Biodiversidad de la Delegación Provincial de Desarrollo Sostenible de Albacete (*)
Confederación Hidrográfica del Júcar
Agencia del Agua de Castilla-La Mancha
Sección de Arqueología de la Delegación Provincial de Educación, Cultura y Deportes de Albacete (*)
Sociedad Albacetense de Ornitología
Unidad de Coordinación Provincial de Agentes Medioambientales (*)

Las respuestas recibidas hasta la fecha son las siguientes:

- Ficha de campo de los Agentes Medioambientales: constata que parte de las parcelas ya cuentan con instalación de riego por goteo; que el recinto 6 de la parcela 313, polígono 3, no existe según Sigpac; y que en las coordenadas del sondeo proyectado ya existe un pozo construido y en funcionamiento. Las parcelas se encuentran puestas en cultivo, sin vegetación natural relevante salvo linderos y vegetación arvense, existiendo en el entorno pequeños bosquetes de pinar colindantes con vivienda e instalaciones agrícolas. No se localizaron afecciones reseñables a la fauna durante la visita, detectándose especies comunes (oropéndola europea, verderón común, paloma torcaz, codorniz común, cernícalo vulgar y curruca mirlona occidental).
- Informe del Servicio de Medio Natural y Biodiversidad de la Delegación Provincial de Desarrollo Sostenible de Albacete: constata que el proyecto se encuentra fuera de la Red Regional de Áreas Protegidas de Castilla-La Mancha, si bien la zona constituye área de reproducción del águila perdicera. Recuerda la necesidad de cumplir el Real Decreto 1311/2012 en materia de uso sostenible de productos fitosanitarios, y establece un condicionado general referido a: obtención previa de los permisos de la Confederación Hidrográfica del Júcar; comunicación previa y jalonamiento de la zona de trabajo en coordinación con los agentes medioambientales, con posible limitación temporal de los trabajos para evitar molestias a la reproducción o nidificación de avifauna protegida; inclusión de la zona en el ámbito de la Zona Vulnerable a la Contaminación por Nitratos; prohibición de alterar linderos, setos y vegetación natural; necesidad de autorización previa (art. 49 Ley 3/2008, de Montes) en caso de descuaje de cubiertas vegetales; y utilización exclusiva de accesos ya existentes.
- Resolución de la Viceconsejería de Cultura y Deportes: Autoriza el proyecto, sin perjuicio de que, en caso de aparecer restos durante la ejecución de las obras, se actúe conforme al artículo 44.1 de la Ley 16/1985, de Patrimonio Histórico Español, y al artículo 52 de la Ley 4/2013, de 16 de mayo, de Patrimonio Cultural de Castilla-La Mancha, debiendo garantizarse el control arqueológico con carácter previo a continuar la ejecución del proyecto en caso de hallazgo.

Ninguno de los informes se opone al proyecto, informando sobre las condiciones que debe de cumplir según la normativa en vigor de su competencia.

De acuerdo con el artículo 53.2 de la ley 2/2020 de Evaluación Ambiental y transcurrido el plazo sin haber recibido respuesta a las consultas realizadas de los organismos no señalados con (*), entendemos que se tienen elementos de juicio suficientes para resolver al tener este expediente los informes oportunos y a los que podemos considerar válidos.

Tercero. Análisis según los criterios del anexo III de la Ley 2/2020.

Una vez analizada la documentación que obra en el expediente, y considerando las respuestas recibidas a las consultas practicadas, se realiza el siguiente análisis, según los criterios recogidos en el anexo III de la Ley 2/2020, de 7 de febrero, de Evaluación Ambiental de Castilla-La Mancha, para determinar si el proyecto tiene efectos significativos sobre el medio ambiente y, por tanto, si debe someterse a una Evaluación de Impacto Ambiental Ordinaria, según lo previsto en la Sección 1.ª del Capítulo II del Título II de dicha Ley.

3.1.- Características del proyecto.

Se trata de una transformación de secano a regadío de 17,36 ha (olivo y viña) mediante riego localizado por goteo, junto con la ejecución de un sondeo de 156 m de profundidad, lo que determina la sujeción del proyecto a evaluación de impacto ambiental simplificada por doble vía (Anexo II, Grupo 1.c y Grupo 3.a, de la Ley 2/2020). La captación se encuentra en proceso de regularización ante la Confederación Hidrográfica del Júcar (ref. 5077/2018 – 2018CP0256).

Se constatan varias deficiencias e incertidumbres que deberán ser subsanadas o aclaradas por el promotor con carácter previo al inicio de las actuaciones, y que condicionan de forma sustancial la valoración del proyecto: la inexistencia en Sigpac del recinto 6 de la parcela 313; la discrepancia de superficie del recinto 3 de la parcela 313 (1,36 ha en el documento ambiental frente a 1,60 ha medidos en campo).

Se deberán disponer los mecanismos más adecuados para evitar que se produzcan derrames o fugas accidentales sobre el terreno de aceites hidráulicos o combustibles procedentes de la maquinaria empleada en el sondeo. En el caso de producirse, deberá retirarse de inmediato la capa de suelo contaminada, y depositarla en un contenedor específico y estanco para que sea recogido y retirado por un gestor autorizado. Tampoco deberán realizarse vertidos de materiales de obra, residuos sólidos urbanos, residuos no inertizados o de dudosa caracterización, o cualquier otro elemento en el entorno de actuación. Los residuos generados en la fase de ejecución se adecuarán a lo establecido en la Ley 7/2022, de 8 de abril, de residuos y suelos contaminados para una economía circular.

3.2.- Ubicación del proyecto.

El proyecto se ubica fuera de la Red Regional de Áreas Protegidas de Castilla-La Mancha y no afecta, según la información disponible, a montes de utilidad pública ni a vías pecuarias, extremo que coincide con lo indicado tanto en el documento ambiental como en el informe del Servicio de Medio Natural y Biodiversidad.

No obstante, existe una discrepancia relevante en cuanto a la avifauna protegida, la consulta INES de 2022 aportada por el promotor descarta la presencia de área crítica o de dispersión del águila perdicera, mientras que el informe del Servicio de Medio Natural y Biodiversidad identifica la zona como área de reproducción de dicha especie, catalogada “en peligro de extinción” a nivel regional (Decreto 33/1998) y “vulnerable” a nivel estatal (RD 139/2011), y sujeta al Plan de Recuperación del Decreto 76/2016. A los efectos del presente análisis se otorga prevalencia al informe oficial más reciente.

La zona se encuentra igualmente comprendida dentro de la Zona Vulnerable a la Contaminación por Nitratos, circunstancia que deberá tenerse en cuenta en el diseño del plan de abonado y en la gestión de los residuos generados, debiendo actualizarse la normativa citada en el documento ambiental (que se remite a la Orden de 2011) por la actualmente vigente (Decreto 80/2025, de 14 de octubre).

3.3.- Características del potencial impacto.

El impacto derivado de la transformación a regadío propiamente dicha, tal y como se describe en el documento ambiental (sin afección a vegetación natural, patrimonio arqueológico, ni incremento del volumen de agua asignado), resultaría en principio compatible o moderado. Sin embargo, la valoración global del expediente queda condicionada por tres circunstancias que deben resolverse con carácter previo: la aclaración de la situación real de la captación, dado que aparenta estar ya ejecutada y en funcionamiento pese a describirse como pendiente; la confirmación actualizada por parte del Servicio de Medio Natural y Biodiversidad del alcance de la afección sobre el hábitat de reproducción del águila perdicera, y de las medidas de protección reforzada que, en su caso, resulten necesarias; y la corrección de las discrepancias de superficie constatadas en campo. Del correcto cumplimiento de las subsanaciones y del condicionado establecido en la presente Resolución dependerá la minimización de los efectos identificados.

Cuarto. Medidas preventivas, correctoras o compensatorias para la integración ambiental del proyecto.

4.1.- Subsanaciones previas al inicio de las actuaciones.

Con carácter previo al inicio de las actuaciones, y como condición para la eficacia de la presente Resolución, el promotor deberá subsanar las siguientes deficiencias puestas de manifiesto en la fase de consultas:

a) Superficie del proyecto: deberá corregirse la descripción y superficie del proyecto excluyendo el recinto 6 de la parcela 313, polígono 3 (0,07 ha), al no existir dicho recinto según el visor Sigpac, y aclarar la discrepancia de superficie del recinto 3 de la misma parcela (1,36 ha según documento ambiental frente a 1,60 ha medidos en campo).
b) Situación real de la captación: deberá aclararse y acreditarse ante esta Delegación Provincial y ante la Confederación Hidrográfica del Júcar la fecha real de ejecución del pozo constatado en funcionamiento en las coordenadas del sondeo proyectado.

El promotor deberá presentar ante esta Delegación Provincial la documentación acreditativa del cumplimiento de las subsanaciones anteriores con carácter previo al inicio de las actuaciones, no siendo eficaz la presente Resolución hasta la verificación de dicho cumplimiento por el órgano ambiental.

4.2.- Protección de la vegetación.

No se realizarán nuevas aperturas de caminos, utilizándose siempre la traza ya existente para el acceso a la zona de trabajo.

Cualquier actuación que implique descuaje de cubiertas vegetales de matorral o arbolado, requerirá autorización previa de la Delegación Provincial de Desarrollo sostenible de Albacete, en aplicación del artículo 49.2 de la Ley 3/2008, de 12 de junio, de Montes y Gestión Forestal Sostenible de Castilla-La Mancha sin que deba entenderse dicha autorización como concedida por la emisión de esta Resolución. En su caso, los restos de los trabajos serán eliminados mediante trituración o quema controlada atendiendo a la normativa de incendios forestales.

Se deberá comunicar el inicio de las obras con suficiente tiempo de antelación a los agentes medioambientales de la zona, los cuales se encargarán de la supervisión y el seguimiento ambiental de la actividad. Se atenderá en todo momento a sus sugerencias y recomendaciones.

El acceso a la zona de trabajo se realizará sin apertura de nuevos caminos o sendas, utilizando siempre la traza ya existente. De forma previa al inicio de las obras, se deberá jalonar la zona estricta de actuaciones con el fin de minimizar la afección a la vegetación natural tanto debida a la propia actuación como al paso de la maquinaria.

Se respetará la vegetación natural existente en el interior y en los bordes de las parcelas. Según el Artículo 49 de la Ley 3/2008, de Montes y Gestión Forestal Sostenible de Castilla-La Mancha, en caso de que se realicen operaciones de descuaje de cubiertas vegetales de matorral o arbolado, se deberá solicitar autorización previa a esta Delegación Provincial.

La eliminación de los restos vegetales se realizará con la mayor brevedad posible para evitar la aparición de plagas forestales y reducir el riesgo de incendios forestales. Se cumplirá la normativa vigente en materia de prevención de incendios forestales.

Se prohíbe la alteración significativa o destrucción de las lindes, setos, superficies ocupadas por vegetación natural, árboles, arbustos o bosquetes de especies forestales, y demás elementos estructurales o característicos del paisaje agrario.

Los acopios de tierra procedente de la excavación de las zanjas para tuberías, y los materiales empleados, deben hacerse en zonas desprovistas de vegetación.

4.3.- Protección de la fauna.

El proyecto se ubica fuera de la Red Regional de Áreas Protegidas de Castilla-La Mancha, si bien la zona de actuación ha sido identificada por el Servicio de Medio Natural y Biodiversidad como área de reproducción del águila perdicera (Aquila fasciata), especie catalogada “en peligro de extinción” en el Catálogo Regional de Especies Amenazadas de Castilla-La Mancha (Decreto 33/1998) y “vulnerable” en el Catálogo Español de Especies Amenazadas (RD 139/2011), sujeta al Plan de Recuperación aprobado por el Decreto 76/2016, de 13 de diciembre.

Los trabajos que impliquen movimiento de tierras, ejecución de zanjas, desbroces o tránsito de maquinaria pesada deberán realizarse fuera de la época reproductora de la especie. A estos efectos, y sin perjuicio de la precisión que resulte de la confirmación solicitada al Servicio de Medio Natural y Biodiversidad conforme al apartado 4.1.c), no se ejecutarán estos trabajos entre los meses de febrero y julio, ambos inclusive.

Se acoge favorablemente la previsión del promotor de limitar el tráfico de maquinaria a 20 km/h y de evitar labores de arado en época de cría, medidas que deberán mantenerse. Si durante los trabajos se detectasen indicios de presencia o nidificación de águila perdicera u otras especies amenazadas, se comunicará de inmediato tal circunstancia al Servicio de Medio Natural y Biodiversidad y a los agentes medioambientales de la zona, pudiendo estos establecer medidas adicionales o una paralización cautelar de los trabajos.

En la zona donde se ejecute la actuación, se respetará la vegetación arbórea que pudiera existir, salvo que sea imposible su conservación por motivos de la actuación debidamente justificados, en cuyo caso se deberá indicar en el proyecto los árboles afectados (especie, diámetro de tronco a 1 metro del suelo y estado fitosanitario) y el destino de los mismos.

Las lindes y enclavados con vegetación forestal intercalados entre tierras de labor, incluidos pies y matacanes aislados, deberán respetarse para favorecer la biodiversidad, ya que benefician las poblaciones presa de rapaces amenazadas, proporcionan refugio y zonas de alimentación.

Como indudablemente esta transformación a regadío supone una intensificación agraria con interferencia en el hábitat de las especies faunísticas que allí habitan, deberán conservarse o realizarse en su caso linderos de no menos de un metro de ancho alrededor y entre todas las parcelas y en su caso recintos que componen la explotación. En estos linderos, deberá dejarse crecer la vegetación natural, sin aplicación de herbicidas.

De constatarse a raíz de la puesta en regadío de la parcela, afecciones negativas a recursos naturales protegidos, como, entre otros, cambios en la distribución de especies catalogadas, se podrán establecer las medidas oportunas para su conservación y la recuperación de las condiciones originales.

En lo no dispuesto en este condicionado se atenderá a las recomendaciones de los agentes medioambientales de la zona, quienes ejercerán la supervisión y el seguimiento ambiental de la actuación.

4.4.- Protección de los sistemas hidrológico e hidrogeológico.

Deberá estarse a lo dispuesto por la Confederación Hidrográfica del Júcar en la resolución del expediente de regularización de la captación (ref. 5077/2018 – 2018CP0256), no pudiendo el promotor extraer un volumen superior al que en definitiva se autorice (26.045 m³/año, salvo modificación), ni ampliar la superficie de riego más allá de la que finalmente se reconozca. Deberán cumplirse igualmente las normas de explotación anuales que establezca la Junta Central de Regantes de La Mancha Oriental.

Previamente a la realización de los trabajos, se deberá contar con los permisos correspondientes de la Confederación Hidrográfica del Júcar, incluyendo la aclaración de la situación de la captación existente, conforme al apartado 4.1.b).

La zona está comprendida dentro de la Zona Vulnerable a la Contaminación por Nitratos, por lo que deberá cumplirse el Programa de Actuación aplicable, aprobado por el Decreto 80/2025, de 14 de octubre, y el Código de Buenas Prácticas Agrarias de Castilla-La Mancha, llevándose un cuaderno de campo actualizado de los fitosanitarios y abonos utilizados, en línea con lo ya propuesto por el promotor de emplear productos de degradación rápida y baja persistencia.

Se recuerda que un posible foco de afecciones al ecosistema es el de los productos fitosanitarios, siendo necesario el cumplimiento del Real Decreto 1311/2012, de 14 de septiembre, por el que se establece el marco de actuación para conseguir un uso sostenible de los productos fitosanitarios.

En la apertura de zanjas se evitará en todo momento alcanzar el nivel freático.

La puesta en regadío supone una intensificación de las prácticas agrarias, con el consiguiente aumento del uso de productos fitosanitarios y abonos, así como el cambio en la composición de la comunidad de plantas arvenses presentes e introducción de otras especies específicas. Si no se realiza un uso responsable y adecuado de estos productos, pueden provocar contaminación o eutrofización de las aguas subterráneas directamente o bien por contaminación difusa.

En relación a la aplicación de fitosanitarios, se emplearán aquellos que, por motivos de especificidad, tiempo de persistencia, etc., sean más recomendables. Asimismo, se adoptarán las medidas necesarias para que su aplicación no suponga un riesgo para la contaminación de aguas superficiales o subterráneas. Deberá llevarse un libro de registro de los productos utilizados en el que se indique la fecha, zona de aplicación, categoría de peligrosidad para las diferentes especies, nombre del producto comercial, materia activa y dosis empleada en cada aplicación. Igualmente, se realizarán revisiones periódicas de forma regular en los equipos de aplicación.

Es necesario adecuar las concesiones conforme a las necesidades hídricas reales de los cultivos, y en todo caso, se deben estudiar minuciosamente las condiciones particulares del aprovechamiento para valorar adecuadamente su

compatibilidad con la preservación y mejora de los humedales manchegos, siempre teniendo en cuenta el principio de cautela, ante la duda razonable de que puedan causar de manera acumulativa todos los pozos en su conjunto, un efecto negativo de difícil corrección.

4.5.- Generación de residuos.

Todos los residuos generados durante las fases de construcción y funcionamiento de la actividad, bien sean residuos peligrosos o no, e independientemente del origen de los mismos, estarán sujetos a lo dispuesto en la Ley 7/2022, de 8 de abril, de residuos y suelos contaminados para una economía circular.

Durante la fase de explotación, los residuos procedentes de tratamientos fitosanitarios deberán gestionarse a través de gestor autorizado en los términos que establece el Real Decreto 1055/2022, de 27 de diciembre, sobre Envases y residuos de envases.

Tanto durante la fase de obras como durante la fase de funcionamiento, se deberá prestar especial atención a los vertidos líquidos procedentes de la maquinaria empleada, y, concretamente, a los aceites usados, que deberán ser almacenados en bidones, posteriormente recogidos y transportados para su posterior tratamiento, de acuerdo con la Ley 7/2022, de 8 de abril, de residuos y suelos contaminados para una economía circular.

Las operaciones de mantenimiento de maquinaria y cambios de aceite se realizarán en taller autorizado, o en su defecto, el promotor se deberá inscribir en el Registro de Pequeños Productores de Residuos Peligrosos y presentar contrato con Gestor Autorizado. En caso de cualquier incidencia como derrame accidental de combustibles o lubricantes, se actuará de forma que se restaure el suelo afectado, extrayendo la parte de suelo contaminado que deberá ser recogido y transportado por gestor autorizado para su posterior tratamiento.

4.6.- Protección del suelo.

El artículo 165.2, del Texto Refundido de la Ley de Ordenación del Territorio y de la Actividad Urbanística de Castilla-La Mancha, requerirán licencia urbanística los “actos de construcción, edificación y uso del suelo que afecten a elementos con protección cultural, a la seguridad y salud públicas, que requieran cualquier tipo de autorización ambiental o sean realizados por particulares en dominio público”. Igualmente, el artículo 165.1.p) indica que requerirán licencia urbanística “Las instalaciones que afecten al subsuelo”.

En la apertura de zanjas para el tendido de tuberías, se producirá una afección al suelo. Con el fin de paliar esta afección, se realizará un acopio de los 30 primeros cm de suelo agrícola, que será almacenado en caballones de alturas inferiores a 1,2 m, para facilitar su aireación y evitar su compactación. Se evitará en todo momento alcanzar el nivel freático.

En relación con los accesos, se priorizará la utilización de caminos existentes, evitándose la apertura de nuevos accesos directos a la carretera. En caso de resultar imprescindible la ejecución de un nuevo acceso, este se diseñará conforme a la normativa vigente en materia de carreteras, garantizando condiciones adecuadas de visibilidad, seguridad y drenaje, previa autorización del servicio de carreteras de la Consejería de Fomento. Asimismo, se adoptarán medidas de señalización específicas para advertir de la posible presencia de maquinaria agrícola en las incorporaciones a la vía.

En materia de protección ambiental, se minimizará la eliminación de elementos naturales existentes en los márgenes de las parcelas, tales como linderos o ribazos, favoreciendo la conservación de hábitats para la fauna. Se adoptarán igualmente buenas prácticas agrarias en el uso de fertilizantes y productos fitosanitarios, estableciendo zonas de seguridad sin tratamiento en las proximidades de la carretera, con el fin de evitar la deriva de productos y posibles afecciones a la seguridad vial y al entorno.

En caso de implantación de infraestructuras auxiliares, tales como casetas de bombeo o instalaciones fotovoltaicas, estas se ubicarán fuera de la zona de afección de la carretera, garantizando su adecuada integración paisajística y evitando cualquier posible interferencia con la circulación, incluyendo riesgos de deslumbramiento.

Finalmente, se velará por el cumplimiento de la normativa sectorial aplicable, solicitando las correspondientes autorizaciones administrativas para cualquier actuación que pudiera afectar al dominio público viario o a sus zonas de protección.

4.7.- Protección contra el ruido.

Los motores y bombas de extracción de agua se deberán dotar de sistemas que minimicen el ruido a niveles que no molesten a la fauna presente en la zona. Para ello se contará con la supervisión de los Agentes Medioambientales de la zona.

4.8.- Patrimonio Histórico y Bienes de Dominio Público e Infraestructuras.

Se deberá actuar conforme a lo previsto en el artículo 44.1 de la Ley 16/1985, de Patrimonio Histórico Español, y en el artículo 52 de la Ley 4/2013, de 16 de mayo, de Patrimonio Cultural de Castilla-La Mancha. En caso de que aparecieran restos durante la ejecución de las obras, se paralizarán de inmediato los trabajos y se comunicará a la Administración competente en materia de Patrimonio Cultural, debiendo garantizarse su control arqueológico con carácter previo a continuar con la ejecución del proyecto, tal y como establece la Resolución de la Viceconsejería de Cultura y Deportes (Exp. Cultura 26.1534 R) y ya contemplaba el propio documento ambiental del promotor.

4.9.- Plan de desmantelamiento.

Una vez finalizada la actividad de forma permanente, se eliminarán las instalaciones, se retirarán todos los restos de material o residuos a vertederos adecuados a la naturaleza de cada residuo, y se restaurarán los terrenos ocupados a su estado original, poniéndose en conocimiento del Servicio de Calidad Ambiental de la Delegación Provincial de Desarrollo Sostenible de Albacete para dar por finalizado el expediente.

Quinto. Especificaciones para el seguimiento ambiental del proyecto.

De acuerdo con el artículo 64 de la Ley 2/2020, de 7 de febrero, de Evaluación Ambiental de Castilla-La Mancha, corresponde al órgano sustantivo el seguimiento del cumplimiento del Informe de Impacto Ambiental.

El promotor remitirá al órgano sustantivo un informe de seguimiento sobre el cumplimiento de las condiciones, o de las medidas correctoras y compensatorias establecidas en la presente resolución. Este informe incluirá un listado de comprobación de las medidas previstas en el programa de vigilancia. Cada informe deberá estar suscrito conjuntamente por el promotor y el responsable del seguimiento y vigilancia ambiental del proyecto, y se presentarán ante el órgano ambiental entre el 1 de enero y el 31 de marzo del año siguiente al de la campaña de seguimiento efectuada.

El programa de vigilancia ambiental y el listado de comprobación se harán públicos en la sede electrónica del órgano sustantivo.

El órgano ambiental podrá recabar información y realizar las comprobaciones que considere necesarias para verificar el cumplimiento del condicionado del informe de impacto ambiental. De las inspecciones llevadas a cabo, podrán derivarse modificaciones de las actuaciones previstas, con el fin de lograr la consecución de los objetivos de la presente Resolución.

Para llevar a cabo el programa de seguimiento y vigilancia el promotor deberá designar un responsable del mismo, que podrá ser personal interno o externo de la empresa promotora, y notificar su nombramiento tanto al órgano sustantivo como ambiental.

Todas las actuaciones y mediciones que se realicen en aplicación del programa de vigilancia ambiental, deberán tener constancia escrita y gráfica mediante actas, lecturas, estadillos, fotografías y planos, de forma que permitan comprobar la correcta ejecución y cumplimiento de las condiciones establecidas, y la normativa vigente que le sea de aplicación. Esta documentación recogerá todos los datos desde el inicio de los trabajos de construcción estando a disposición de los órganos de inspección y vigilancia.

El seguimiento y la vigilancia incidirán especialmente en los siguientes puntos:

- Verificación de la corrección de la superficie del proyecto conforme a Sigpac y de la aclaración de la discrepancia del recinto 3 de la parcela 313.
- Verificación de la situación administrativa de la captación existente y de su regularización ante la Confederación Hidrográfica del Júcar.

- Control de ausencia de afección a la reproducción del águila perdicera, conforme a la confirmación que en su caso emita el Servicio de Medio Natural y Biodiversidad, incluyendo el cumplimiento de la limitación temporal de los trabajos.
- Control de no afección al patrimonio arqueológico.
- Control de la correcta aplicación del plan de abonados y tratamientos fitosanitarios, y del cuaderno de campo.
- Control de la correcta gestión de los residuos generados por la actividad.
- Seguimiento de niveles piezométricos y calidad del agua del acuífero, y censo de avifauna, conforme a lo propuesto por el promotor.

Sexto. Documentación adicional.

El promotor de este proyecto deberá presentar la siguiente documentación ante la Delegación Provincial de Desarrollo Sostenible de Albacete:

a) Antes del inicio de la eficacia de la presente Resolución (subsanaciones previas):
- Documentación acreditativa de la corrección de la superficie del proyecto y de la aclaración de las discrepancias de los recintos 3 y 6 de la parcela 313.
- Documentación acreditativa de la situación real de la captación existente en el emplazamiento del sondeo proyectado, y del estado del expediente de regularización ante la Confederación Hidrográfica del Júcar.

b) Antes del inicio de la obra (una vez subsanado lo anterior):
- Notificación de la fecha prevista para el inicio de la actividad con una antelación mínima de 10 días.
- Designación por parte del promotor de un responsable para el cumplimiento del plan de seguimiento y vigilancia ambiental del proyecto.

c) En el primer trimestre de cada año, desde el inicio de la actividad y durante los cuatro primeros años de funcionamiento del proyecto: Informes sobre los controles y actuaciones en aplicación del plan de seguimiento y vigilancia ambiental.

Séptimo. Conclusión.

Como consecuencia del análisis realizado, esta Delegación Provincial de la Consejería de Desarrollo Sostenible de Albacete, en virtud del Decreto 112/2023, de 25 de julio, por el que se establece la estructura orgánica y las competencias de la Consejería de Desarrollo Sostenible, modificado por el Decreto 6/2024, de 20 de febrero y en el ejercicio de las atribuciones conferidas por la Resolución de 24 de mayo de 2024, de la Dirección General de Calidad Ambiental, por la que se delegan competencias en materia de evaluación ambiental en las Delegaciones Provinciales de la Consejería de Desarrollo Sostenible y conforme a la Ley 2/2020, de 7 de febrero, de Evaluación Ambiental de Castilla-La Mancha, resuelve que el proyecto , resuelve que el proyecto “Transformación de secano a regadío de 17,36 has en polígono 3 parcelas 313, 402, 408 y 418 de Alborea Expte. CHJ (2018CP0256)-UGH AA0027” (S478/2026/AB/00084) cuyo promotor es Jesús Carrión Iñiguez, no necesita someterse a una Evaluación de Impacto Ambiental Ordinaria por estimarse que no tiene efectos significativos en el medio ambiente, siempre que se cumplan las medidas ambientales y de seguimiento que propone el promotor y los requisitos ambientales que se desprenden del presente informe de impacto ambiental.

Esta resolución se hará pública a través del Diario Oficial de Castilla-La Mancha y de la sede electrónica de la Consejería de Desarrollo Sostenible (https://nevia.castillalamancha.es/), tal y como establece el artículo 54.3 de la Ley 2/2020, de 7 de febrero, de Evaluación Ambiental de Castilla-La Mancha.

El presente Informe de Impacto Ambiental perderá su vigencia y cesará en la producción de los efectos que le son propios en el plazo máximo de cuatro años desde su publicación en el Diario Oficial de Castilla-La Mancha, salvo que se hubiera autorizado el proyecto y comenzado su ejecución, de acuerdo con el artículo 54.4 de la Ley 2/2020. El promotor podrá solicitar prorroga de vigencia antes de que transcurra el plazo de la misma, la cual se podrá conceder, en su caso, por dos años adicionales, contados a partir de la finalización del plazo inicial de vigencia, para lo cual se estará a lo marcado en el artículo 55 de la Ley 2/2020. En el caso de producirse la caducidad, el promotor deberá iniciar nuevamente el procedimiento de evaluación de impacto ambiental simplificada del proyecto.

De conformidad con el artículo 54.5 de la Ley 2/2020, el presente informe de impacto ambiental no será objeto de recurso alguno sin perjuicio de los que pudieran proceder en vía administrativa o judicial frente al acto futuro de autorización del proyecto, en su caso.

Por último, y de conformidad con el artículo 56 de la Ley 2/2020, el órgano sustantivo, en el plazo de quince días hábiles desde que adopte la decisión de autorizar o denegar el proyecto, remitirá al Diario Oficial de Castilla-La Mancha, un extracto del contenido de dicha decisión para su publicación. Asimismo, publicará en su sede electrónica la decisión sobre la autorización o denegación del proyecto y una referencia al Diario Oficial de Castilla-La Mancha en el que se ha publicado este Informe de Impacto Ambiental.

Albacete, 1 de octubre de 2026

La Delegada Provincial
P. S. (Decreto 112/2023, de la Consejería
de Desarrollo Sostenible, art. 15.g)
El Secretario Provincial
FRANCISCO JOSÉ FUENTES MORENO

Cartografía de la actuación

Perímetro de la actuación proyectada. Fuente: Elaboración propia

# III.- OTRAS DISPOSICIONES Y ACTOS

## Consejería de Desarrollo Sostenible

**Corrección de errores de la Resolución de 04/09/2026, de la Delegación Provincial de Desarrollo Sostenible de Ciudad Real, por la que se formula informe de impacto ambiental del proyecto: Transformación en regadío para rotación de herbáceos y viña en espaldera, expediente CHG: 1908/2018 (expediente: PRO-CR-18-1127), ubicado en el término municipal de Alcázar de San Juan (Ciudad Real). [2026/7161]**

Advertido error en el título de la Resolución de 04/09/2026, de la Delegación Provincial de Desarrollo Sostenible de Ciudad Real, por la que se formula informe de impacto ambiental del proyecto: Transformación en regadío para rotación de herbáceos y viña en espaldera, expediente. CHG: 1908/2018 (Expediente.: PRO-CR-18-1127), ubicado en el término municipal de Alcázar de San Juan (Ciudad Real), cuyo promotor es don Pedro Andújar López-Peláez, publicada en el Diario Oficial de Castilla-La Mancha n.º 179, de fecha 17 de septiembre de 2026, se procede a efectuar la oportuna rectificación:

Donde dice:

“Resolución de 04/09/2026, de la Delegación Provincial de Desarrollo Sostenible de Ciudad Real, por la que se formula informe de impacto ambiental del proyecto: Transformación en regadío para rotación de herbáceos y viña en espaldera, expediente. CHG: 1908/2018 (Expediente.: PRO-CR-18-1127), ubicado en el término municipal de Alcázar de San Juan (Ciudad Real), cuyo promotor es don Pedro Andújar López-Peláez”

Debe decir:

“Resolución de 04/09/2026, de la Delegación Provincial de Desarrollo Sostenible de Ciudad Real, por la que se formula informe de impacto ambiental del proyecto: Ampliación del perímetro de riego para rotación de cultivos herbáceos-hortícolas y para viña en espaldera, expediente CHG: 1908/2018 (Expediente: PRO-CR-18-1127), ubicado en los términos municipales de Manzanares y Valdepeñas (Ciudad Real), con transformación en regadío en las parcelas 241 y 242 del polígono 142 de Manzanares, cuyo promotor es don Pedro Andújar López-Peláez”

# III.- OTRAS DISPOSICIONES Y ACTOS

## Universidad de Castilla-La Mancha

**Extracto de 02/10/2026, de la Universidad de Castilla-La Mancha, de la convocatoria de becas de colaboración para la actividad La Liga del Código de la Escuela Superior de Ingeniería Informática de la Universidad de Castilla-La Mancha. Curso 2026/27. BDNS (Identif.): 933241. [2026/7245]**

BDNS (Identif.): 933241

De conformidad con lo previsto en los artículos 17.3.b y 20.8.a de la Ley 38/2003, de 17 de noviembre, General de Subvenciones, se publica el extracto de la convocatoria cuyo texto completo puede consultarse en la Base de Datos Nacional de Subvenciones (https://www.infosubvenciones.es/bdnstrans/GE/es/convocatoria/933241)

Primero. Beneficiarios/as.

Podrán presentarse a esta convocatoria las personas matriculadas en enseñanza oficial de Grado en Ingeniería Informática de la UCLM durante el curso 2026/2027, siendo necesario que el/la estudiante continúe con dichos estudios durante el período de disfrute de la beca y que siga cumpliendo el resto de los requisitos de la convocatoria.

Segundo. Objeto.

Se dotan fondos económicos para do becas de colaboración destinadas a que las personas beneficiarias presten su colaboración, en régimen de compatibilidad con sus estudios, en la Escuela Superior de Ingeniería Informática de la UCLM para participar en la preparación y en el desarrollo de la actividad La Liga del Código, conforme al plan formativo de la beca previsto en el anexo I y la planificación de las actividades del listado de tareas y su programación recogidos en el anexo II.

Las personas beneficiarias de las becas quedarán adscritas a la Dirección de la Escuela Superior de Ingeniería Informática, en el campus de Albacete.

La actividad que conlleva esta beca se realizará desde el 15 de octubre de 2026 hasta el 31 de diciembre de 2026, con una dedicación global de 15 horas semanales. El mes de agosto se considera inhábil a todos los efectos, si estuviese comprendido en el período de disfrute de la beca.

Tercero. Bases reguladoras.

Normativa Reguladora de las Becas de Colaboración de la UCLM aprobada por el Consejo de Gobierno el 20-12-2021, DOCM de 28-12-2021, y modificada por el Consejo de Gobierno de 23-5-2022, DOCM de 1-6-2022, y bases de la convocatoria.

Cuarto. Cuantía de las ayudas.

El presupuesto de esta convocatoria asciende a 1.665,04 euros. El importe mensual bruto de la beca es de 320 euros.

Quinto. Plazo de presentación de solicitudes.

El plazo para la presentación de solicitudes permanecerá abierto desde la fecha de la firma de la convocatoria hasta las 14:00 del 9 de octubre de 2026.

Albacete, 2 de octubre de 2026

El Rector
P.D. El Director de la Escuela Superior
de Ingeniería Informática
de la Universidad de Castilla-La Mancha
(Resolución de 13/01/2025
DOCM de 15/01/2025 y 24/01/2025)
JOSÉ MIGUEL PUERTA CALLEJÓN

# V.- ANUNCIOS

## OTROS ANUNCIOS OFICIALES

### Consejería de Desarrollo Sostenible

**Anuncio de 07/05/2026, de la Delegación Provincial de Desarrollo Sostenible de Albacete, por el que se somete a información pública el expediente de ocupación de terrenos del monte de utilidad pública número 15 Dehesa de Tus, propiedad de la Junta de Comunidades de Castilla-La Mancha, por la empresa Telefónica de España SAU. [2026/6274]**

Se pone en conocimiento de los posibles interesados que se está tramitando en esta Delegación Provincial el expediente para la ocupación de terrenos del monte de utilidad pública siguiente:

Solicitante: Telefónica de España SAU
Monte: Dehesa de Tus
Nº del Catálogo de Montes de Utilidad Pública de Albacete: 15
Pertenencia: Junta de Comunidades de Castilla La Mancha
Término municipal: Yeste
Destino: Dotación de fibra óptica para proporcionar servicio 5G en zonas de cobertura donde se encuentran los emplazamientos.
Localización: En las proximidades del Balneario de Tus y alrededores, coordenadas UTM, USO 30, ETRS89: inicio x: 550603 y: 4247057, final x:549151 y; 4247678
Objeto de ocupación: Canalización de fibra óptica en 838,10 m²

De conformidad con lo establecido en el artículo 83 de la Ley 39/2015 de 1 de octubre, del Procedimiento Administrativo Común de las Administraciones Públicas, el citado expediente se somete a información pública por espacio de 15 días a partir de la publicación del presente anuncio, para que todos aquellos interesados puedan aportar las alegaciones e informaciones que estimen oportunas en las dependencias de la Delegación Provincial de la Consejería de Desarrollo Sostenible en Albacete (C/ Mayor, 46 de Albacete), en horario de atención al público (de lunes a viernes de 9:00 a 14:00 horas) con cita previa con el técnico de la sección 4ª. Asimismo, pueden consultar el trazado de la línea en nuestras oficinas.

Albacete, 7 de mayo de 2026

La Delegada Provincial
MARÍA LLANOS VALERO HERNÁNDEZ

# V.- ANUNCIOS

## OTROS ANUNCIOS OFICIALES

### Consejería de Desarrollo Sostenible

**Anuncio de 11/09/2026, de la Delegación Provincial de Desarrollo Sostenible de Ciudad Real, por el que se ordena la publicación de solicitud de ocupación temporal de terrenos de la vía pecuaria Cordel de Cabeza Gorda, en el término municipal de Bolaños de Calatrava, según expediente S244-13-1626-2026 solicitado por UFD Distribución Electricidad, SA, para interés particular. [2026/6616]**

Provincia: Ciudad Real
Término Municipal: Bolaños De Calatrava
Nombre: Cordel De Cabeza Gorda
Ocupación: Interés particular
UTM ETRS89: Inicio en X=443579 Y=4305476, y fin en X=443579 Y=4305476
Superficie solicitada de ocupación: 1 m2

De conformidad con lo establecido en el artículo 83 de la Ley 39/2015, de 01 de octubre, del Procedimiento Administrativo Común de las Administraciones Públicas, en relación con el artículo 22.3 de la Ley 9/2003, de 20 de marzo, de Vías Pecuarias de Castilla-La Mancha, se somete la publicación del presente anuncio a información pública por espacio de un mes, desde el día siguiente a su publicación, para que todos aquellos interesados puedan formular las alegaciones oportunas en las oficinas de la Delegación Provincial de Desarrollo Sostenible de Ciudad Real, situadas en C/ Alarcos, 21 - 13071 - Ciudad Real.

Las alegaciones formuladas también podrán ser presentadas a través del Registro Electrónico de la Junta de Comunidades de Castilla-La Mancha en la dirección web: https://registrounicociudadanos.jccm.es/registrounicociudadanos/acceso.do?id=SJLZ

Ciudad Real, 11 de septiembre de 2026

El Delegado Provincial
AGUSTÍN ESPINOSA ROMERO

# V.- ANUNCIOS

## OTROS ANUNCIOS OFICIALES

### Consejería de Desarrollo Sostenible

**Anuncio de 22/09/2026, de la Delegación Provincial de Desarrollo Sostenible de Cuenca, sobre información pública para la declaración de coto de caza con cuartel de caza comercial el acotado CU-10978, sito en el término municipal de Barajas de Melo (Cuenca). [2026/6953]**

Se tramita en esta Delegación Provincial de la Consejería de Desarrollo Sostenible en Cuenca la declaración de coto de caza con Cuartel de Caza Comercial el terreno cinegético CU-10978 denominado “El Matorral”, formulada por su titular Finca El Matorral, S.A., con una superficie de 695 has., sito en el término municipal de Barajas de Melo (Cuenca).

Conforme a lo establecido en la Ley 3/2015, de 5 de marzo e Caza de Castilla-La Mancha, y en el artículo 83 de la Ley 39/2015 de 1 de octubre del Procedimiento Administrativo Común de las Administraciones Públicas, se somete a información pública la petición de declaración de coto de caza con Cuartel de Caza Comercial el terreno cinegético CU-10978.

Lo que se hace público para que pueda ser examinado el expediente en la Delegación Provincial de la Consejería de Desarrollo Sostenible en Cuenca, sita en C/ Colón, 2, CP 16071, Cuenca, pudiendo presentarse las alegaciones que se estimen oportunas en el plazo de 20 días contados a partir del siguiente al de la publicación de este anuncio.

Cuenca, 22 de septiembre de 2026

El Delegado Provincial
JOSÉ IGNACIO BENITO CULEBRAS

# V.- ANUNCIOS

## OTROS ANUNCIOS OFICIALES

### Consejería de Desarrollo Sostenible

**Anuncio de 30/09/2026, de la Delegación Provincial de Desarrollo Sostenible de Cuenca, sobre ocupación de terrenos en la vía pecuaria Cordel del Cerrito Garrón, en el término municipal de Talayuelas (Cuenca), con destino a línea subterránea de media tensión y 13 arquetas. (S244-16-1715-2026). [2026/7097]**

Distribuciones Eléctricas Talayuelas, S.L., ha solicitado autorización para la renovación de la ocupación temporal de terrenos en la siguiente vía pecuaria:

- Vía Pecuaria: Cordel del Cerrito Garrón
- Término Municipal: Talayuelas
- Ocupación: línea subterránea de media tensión y 13 arquetas
- Longitud: 558 m
- Superficie: 558 m²

Lo que se hace público para que todos aquellos interesados puedan formular las alegaciones oportunas en las oficinas de la Delegación Provincial de Desarrollo Sostenible en Cuenca, (C/ Colón, 2 -16071 Cuenca) durante el plazo de un mes a partir de la fecha de publicación del presente anuncio.

Cuenca, 30 de septiembre de 2026

El Delegado Provincial
JOSÉ IGNACIO BENITO CULEBRAS

# V.- ANUNCIOS

## OTROS ANUNCIOS OFICIALES

### Consejería de Desarrollo Sostenible

**Anuncio de 12/08/2026, de la Delegación Provincial de Desarrollo Sostenible de Toledo, por el que se somete a información pública el expediente de ocupación de terrenos del monte de utilidad pública número 10 Los Cerros propiedad del Ayuntamiento de Urda, a favor de Telefónica, SAU. [2026/6219]**

Se pone en conocimiento de los posibles interesados que se está tramitando en esta Delegación Provincial el expediente para la ocupación de terrenos de los montes de utilidad pública siguiente:

Solicitante: Telefónica SAU.
Monte: Los Cerros
Nº del Catálogo de Montes de Utilidad Pública de Toledo: 10
Pertenencia: Ayuntamiento de los Navalucillos
Término municipal: Urda
Destino: Canalización subterránea para línea de Fibra Óptica
Localización: Punto inicial X:431646 Y:4360358.
Punto final X:433257 Y:4355618.
Superficie objeto de ocupación: 2.358 m2

De conformidad con lo establecido en el artículo 83 de la Ley 39/2015 de 1 de octubre, del Procedimiento Administrativo Común de las Administraciones Públicas, el citado expediente se somete a información pública por espacio de un mes a partir de la publicación del presente anuncio, para que todos aquellos interesados puedan aportar las alegaciones e informaciones que estimen oportunas en las dependencias de la Delegación Provincial de la Consejería de Desarrollo Sostenible en Toledo (C/ Huérfanos Cristinos, nº 5 de Toledo), en horario de atención al público (de lunes a viernes de 9:00 a 14:00 horas).

Toledo, 12 de agosto de 2026

El Delegado Provincial
JOSÉ RUBÉN TORRES MORATALLA

# V.- ANUNCIOS

## OTROS ANUNCIOS OFICIALES

### Consejería de Desarrollo Sostenible

**Anuncio de 21/09/2026, de la Delegación Provincial de Desarrollo Sostenible de Toledo, sobre ocupación de terrenos en vía pecuaria Camino Real de Sevilla (VP/68/25), en el término municipal de Los Yébenes (Toledo), con destino a línea eléctrica aérea. [2026/6886]**

UFD Distribucion Electricidad SA ha solicitado autorización para la ocupación temporal de terrenos en la siguiente vía pecuaria:

- Vía Pecuaria: Camino Real de Sevilla
- Término Municipal: Los Yebenes
- Ocupación: línea eléctrica aérea
- Longitud aérea: 151 m
- Superficie aérea: 1454 m²

Lo que se hace público para que todos aquellos interesados puedan formular las alegaciones oportunas en las oficinas de la Delegación Provincial de Desarrollo Sostenible en Toledo, (C/ Huérfanos Cristinos, 5 – 45071 - Toledo) durante el plazo de un mes a partir de la fecha de publicación del presente anuncio.

Toledo, 21 de septiembre de 2026

El Delegado Provincial
JOSÉ RUBÉN TORRES MORATALLA

# V.- ANUNCIOS

## OTROS ANUNCIOS OFICIALES

### Consejería de Desarrollo Sostenible

**Anuncio de 22/09/2026, de la Delegación Provincial de Desarrollo Sostenible de Toledo, sobre información pública para autorización administrativa previa de instalación eléctrica. Referencia: E-45211123011. [2026/6928]**

A los efectos previstos en la Ley 24/2013, de 26 de diciembre, del Sector Eléctrico y Decreto 80/2007, de 19 de junio, por el que se regulan los procedimientos de autorización de instalaciones de energía eléctrica a tramitar por la Junta de Comunidades de Castilla-La Mancha y su régimen de revisión e inspección, se somete a Información Pública la petición de Autorización Administrativa Previa de la siguiente instalación:

Referencia: E-45211123011 . (Id. Cía: EX73849 - ACT20250000043214).
Titular: UFD Distribución Electricidad, S.A.
Situación: Las instalaciones están ubicadas en el término municipal de Casarrubios del Monte, correspondiente a la provincia de Toledo, en Av. Del Monte Boyal y de la Calle de la Perdiz.
Proyecto: Nuevos tramos LMTS en la línea VJA705 y VJA708 en Casarrubios del Monte (Toledo).
Características principales de las instalaciones:
UFD empresa distribuidora de energía eléctrica, pretende hacer una ampliación de red de los tramos de MT subterránea de la línea VJA705 y VJA708. Los tramos existentes a sustituir son los siguientes:
El tramo de LMTS VJA7084061 y conductor legalizado RHZ1-2OL 12/20 kV 3x(1X150 mm² ).
El tramo de LMTS VJA7084095 y conductor legalizado RHZ1-2OL 12/20 kV 3x(1X150 mm²).
El tramo de LMTS VJA7084053 y conductor legalizado RHZ1-2OL 12/20 kV 3x(1X240 mm² ).
El tramo de LMTS VJA7051240 y conductor legalizado RHZ1-2OL 12/20 kV 3x(1X150 mm²).
El tramo de LMTS VJA7051243 y conductor legalizado RHV 15/25 kV 3x(1X150 mm²).
Las actuaciones proyectadas tienen las siguientes características básicas:
Actuación 1: Tensión Nominal 15 kV. Tipo de instalación bajo tubo. Conductor RHZ1-2OL 12/20 kV 1X240 mm² Al. Origen Celda del CT 45PGZ5. Final Celda del CT 45PGZ9. Longitud (km) 0,400 Km.
Actuación 2: Tensión Nominal 15 kV. Tipo de instalación bajo tubo. Conductor RHZ1-2OL 12/20 kV 1X240 mm² Al. Origen Celda del CT 45CS38. Final Celda del CT 45CAX9. Longitud (km) 0,080 Km.
Actuación 3: Tensión Nominal 15 kV. Tipo de instalación bajo tubo. Conductor RHZ1-2OL 12/20 kV 1X240 mm² Al. Origen Celda del CT 45CAX9. Final Celda del CT 45CAW3. Longitud (km) 0,211 Km.
Actuación 4: Tensión Nominal 15 kV. Tipo de instalación bajo tubo. Conductor RHZ1-2OL 12/20 kV 1X240 mm² Al. Origen Celda del CT 45CAW3. Final LMTS VJA7084088 conectada mediante empalme. Longitud (km) 0,079 Km.
Actuación 5: Tensión Nominal 15 kV. Tipo de instalación bajo tubo. Conductor RHZ1-2OL 12/20 kV 1X240 mm² Al. Origen LMTS VJA7051249 conectada mediante empalme. Final LMTS VJA7051212 conectada mediante empalme. Longitud (km) 0,202 Km.
Finalidad: Mejora instalaciones suministro eléctrico.

Lo que se hace público para que pueda ser examinado el expediente en esta Delegación Provincial, sito en C/ Huérfanos Cristinos, 5 45071 Toledo o en la siguiente dirección web:

https://nube.castillalamancha.es/index.php/s/TODoTvdxn96kqS1

Pudiendo presentarse las alegaciones que se estimen oportunas, en el plazo de veinte días, contados a partir del siguiente al de la publicación de este anuncio.

Toledo, 22 de septiembre de 2026

El Delegado Provincial
JOSÉ RUBÉN TORRES MORATALLA

# V.- ANUNCIOS

## OTROS ANUNCIOS OFICIALES

### Consejería de Desarrollo Sostenible

**Anuncio de 22/09/2026, de la Delegación Provincial de Desarrollo Sostenible de Toledo, sobre información pública para autorización administrativa previa de instalación eléctrica. Referencia: E-45211122341 C-II. [2026/6931]**

A los efectos previstos en la Ley 24/2013, de 26 de diciembre, del Sector Eléctrico y Decreto 80/2007, de 19 de junio, por el que se regulan los procedimientos de autorización de instalaciones de energía eléctrica a tramitar por la Junta de Comunidades de Castilla-La Mancha y su régimen de revisión e inspección, se somete a Información Pública la petición de Autorización Administrativa Previa de la siguiente instalación:

Referencia: E-45211122341 C-II. (Id. Cía: EX73802 - ACT20250000048155).
Titular: UFD Distribución Electricidad, S.A.
Situación: Las instalaciones están ubicadas en el término municipal de Chozas de Canales, correspondiente a la provincia de Toledo, en Calle León, Calle Toledo, Calle Valladolid y Travesía Cuenca.
Proyecto: ADTO25036-Nuevos Tramos MT CHO702 en Chozas de Canales (Toledo).
Características principales de las instalaciones:
UFD empresa distribuidora de energía eléctrica, pretende hacer una ampliación de red de los tramos de MT subterránea de la línea CHO702. Los tramos existentes a sustituir son los siguientes:
- Tramo de LMTS PDT711B0900 c y conductor legalizado RHZ1-2OL 12/20 kV 3x(1X150).
- Tramo de LMTS CHO7020666 y conductor legalizado RHZ1-2OL 12/20 kV 3x(1X240).
- Tramo de LMTS CHO7020686 y conductor legalizado RHZ1-2OL 12/20 kV 3x(1X150).
- Parte del tramo de LMTS CHO7020646 y conductor legalizado RHZ1-2OL 12/20 kV 3x(1X240).

Las actuaciones proyectadas tienen las siguientes características básicas:
Actuación 1: Tensión Nominal 15 kV. Tipo de instalación bajo tubo. Conductor RHZ1-2OL 12/20 kV 1X240 mm² Al. Origen LMTA CHO7020663 conectada mediante paso aéreo subterráneo en apoyo existente QTD1PNWD//51. Final Celda del CT 45CKR0. Longitud (km) 0,079 Km.
Actuación 2: Tensión Nominal 15 kV. Tipo de instalación bajo tubo. Conductor RHZ1-2OL 12/20 kV 1X240 mm² Al. Origen Celda del CT 45CKR0. Final LMTS CHO7020646 conectado mediante empalme. Longitud (km) 0,597 Km.
Finalidad: Mejora instalaciones suministro eléctrico.

Lo que se hace público para que pueda ser examinado el expediente en esta Delegación Provincial, sito en C/ Huérfanos Cristinos, 5 45071 Toledo o en la siguiente dirección web:

https://nube.castillalamancha.es/index.php/s/E5yi2v1JtOWurtQ

Pudiendo presentarse las alegaciones que se estimen oportunas, en el plazo de veinte días, contados a partir del siguiente al de la publicación de este anuncio.

Toledo, 22 de septiembre de 2026

El Delegado Provincial
JOSÉ RUBÉN TORRES MORATALLA

# V.- ANUNCIOS

## ADMINISTRACIÓN LOCAL

### Ayuntamiento de Casas de Benítez (Cuenca)

**Anuncio de 22/04/2026, del Ayuntamiento de Casas de Benítez (Cuenca), sobre información pública de tramitación mediante la concesión de calificación y licencia urbanística para el Bar Rincón de Liliana en el término de Casas de Benítez. [2026/7160]**

Por este Ayuntamiento se está procediendo a la tramitación de la Licencia Urbanística mediante la concesión de calificación urbanística y la correspondiente licencia urbanística a Liliana Bachis, a este Ayuntamiento para el proyecto de Bar “Rincon de Liliana” en término de Casas de Benítez, polígono 25, parcelas 3 y 11 finca Los Cerrillos con referencias catastrales 16061A0250001100000HS, 16061A025000110000JD Y 16061A0250000300000HD, calificado como suelo rústico de reserva,

De conformidad con el artículo 64.5 del Texto Refundido de la Ley de Ordenación del Territorio y de la Actividad Urbanística, aprobado por Decreto Legislativo 1/2023, de 28 de febrero y con el artículo 43.5 del Reglamento de Suelo Rústico aprobado por el Decreto 242/2004, de 27 de julio, el expediente queda sometido a información pública por plazo de veinte días, a contar desde el día siguiente al de la publicación del presente anuncio en el Diario Oficial de Castilla la Mancha, a efectos de que se formulen cuantas observaciones y alegaciones se estimen convenientes. Durante dicho plazo el expediente podrá ser examinado en las dependencias municipales, en horario de oficina, de lunes a viernes de 9 a 14 horas.

Casas de Benítez, 22 de abril de 2026

El Alcalde
SAMUEL MONDÉJAR MORALES

# V.- ANUNCIOS

## ADMINISTRACIÓN LOCAL

### Ayuntamiento de Olías del Rey (Toledo)

**Anuncio de 30/09/2026, del Ayuntamiento de Olías del Rey (Toledo), sobre Resolución de Alcaldía de fecha 30/09/2026 por la que se somete a información pública el Estudio de Detalle de viabilidad del proyecto multifamiliar de 19 viviendas. [2026/7157]**

En relación con el expediente de aprobación del siguiente Estudio de Detalle:

Promotores: D. Ramón Lobato Díaz, D. Enrique Lobato Vivar, D. Francisco Lobato Vivar, D. Gabriel Lobato Vivar y Dª. Fuencisla Lobato Vivar
Situación: Plaza de Las Monjas – Casco urbano
Objeto: Viabilidad proyecto multifamiliar de 19 viviendas
Ref. catastral: 5826046VK1252N0001JM / 5826045VK1252N0001IM

Se somete a información pública por plazo de veinte días, a contar desde el día siguiente al de publicación del presente anuncio en el DOCM y un periódico de mayor difusión, a fin de que quienes pudieran tenerse por interesados en dicho expediente, puedan comparecer y formular cuantas alegaciones, sugerencias o reclamaciones tengan por conveniente. A su vez, estará a disposición de los interesados en la sede electrónica de este Ayuntamiento:

https://oliasdelrey.sedelectronica.es/transparency/92df45a5-e20e-41f6-b6c4-6fd2ef732e0e/

Siendo el comienzo del cómputo del plazo de información pública comenzará el día siguiente a la publicación del último anuncio.

Quedan suspendido el otorgamiento de licencias en el área objeto del proyecto del Estudio de Detalle.

Lo que se publica de conformidad con los artículos 38 del texto refundido de la Ley de Ordenación del Territorio y de la Actividad Urbanística, aprobado por el Decreto Legislativo 1/2023, de 28 de febrero, y 138 por remisión del 145 del Reglamento de Planeamiento de la Ley 2/1998, de 4 de junio, de Ordenación del Territorio y de la Actividad Urbanística, aprobado por el Decreto 248/2004, de 14 de septiembre.

Olías del Rey, 30 de septiembre de 2026

El Concejal Urbanismo, Servicios Generales,
Economía y Hacienda
(Decreto 2025-0221 de 04/03/2025)
JOSÉ MANUEL FERREIRO VÁZQUEZ

# V.- ANUNCIOS

## ADMINISTRACIÓN LOCAL

### Ayuntamiento de Seseña (Toledo)

**Anuncio de 23/09/2026, del Ayuntamiento de Seseña (Toledo), sobre información pública del expediente de calificación urbanística para actividad de estación de servicio (unidad de suministro con tres AASS). [2026/6944]**

Por este Ayuntamiento se está tramitando a instancias de Plenergy Grupo, SL, calificación urbanística para actividad de estación de servicio (unidad de suministro con tres AASS) a ubicar en la parcela 31 del polígono 505 del término municipal de Seseña, en Suelo Rústico No Urbanizable de Reserva. De conformidad con el artículo 64.5 del Decreto 1/2023, de 28 de febrero, por el que se aprueba el Texto Refundido de la Ley de Ordenación del Territorio y de la Actividad Urbanística y con el artículo 43.5 del Decreto 242/2004, de 27 de julio, por el que se aprueba el Reglamento de Suelo Rústico; el expediente queda sometido a información pública por plazo de veinte días, a contar desde el día siguiente al de publicación del presente anuncio en el Diario Oficial de Castilla-La Mancha, a efectos de que se formulen cuantas observaciones y alegaciones se estimen convenientes.

Durante dicho plazo el expediente podrá ser examinado en las dependencias municipales (Concejalía de Urbanismo, en el horario, de lunes a viernes de 9.00 a 14.00 horas).

Seseña, 23 de septiembre de 2026

El Concejal Delegado del Área de Desarrollo Urbano
PEDRO SÁNCHEZ RAYO